

平成 27 年度 施政方針の要旨

第 1 市政運営の基本方針

平成 27 年度は、北陸新幹線開業というビッグチャンスを最大限に活かしながら、国の「地方創生」の動向を的確に把握しつつ、最重要課題である交流人口の拡大と人口減少に対する取組をさらに進めなければなりません。

一方、限られた財源の有効活用を念頭に、効率的・効果的な事業の推進に努めることも必要であり、合併後の 10 年を総括し、これまでの取組の検証を行うとともに、30 年先を見据えながら、事業を見直し、再編し、次の 10 年に向けたターニング元年として重点施策に取り組んでまいります。

第 2 平成 27 年度予算

一般会計予算額は、273 億 6 千万円で、前年度と比べ 24 億円、8.1%の減となります。

第 3 重点施策の概要

活気にぎわいを生むまちづくり

新幹線開業を活かし、開業記念事業やキャンペーンを展開するとともに、国の総合戦略にジオパークが盛り込まれたことから、ジオパークの先進自治体として、交流人口の拡大に向けて、より一層力を傾注して、ジオパーク戦略プロジェクトを推進してまいります。

また、人口減少対策として、新たに定住促進課を設置し、これまで行ってきた定住対策、少子化対策に加えて、移住施策を拡充するとともに、移住体験やインターンシップ、就農希望者滞在費への助成などの戦略的な取組を始めるほか、併せて、市外から人材を呼び込み、介護現場の人材不足を補うため、修学資金の貸与や資格取得等の人材育成への支援に新たに取り組んでまいります。

支え合いによる協働のまちづくり

市民や企業、「チーム系魚川」による協働の推進及び住民主導のコミュニティ活動への支援を行うとともに、市全体の課題である人口減少に対応する系魚川版総合戦略の策定に当たり、産官学などの関係団体との連携を図ってまいります。

また、集落みまもり隊を集落支援員に名称変更し、引き続き、高齢化が進む集落の機能維持や活性化に向けた支援を行うほか、自主自立の地域づくりに取り組む地区に新たに地域おこし協力隊を配置し、地域の活性化、移住促進につなげてまいります。

併せて、市民の安全・安心に向け、災害時等の迅速な連絡体制を確保する消防・救急無線と防災行政無線のデジタル化を進め、地域の防災体制の充実を図るとともに、災害発生時の初期対応として、自助、共助の担い手である地域住民の防災力の向上に向けて、組織体制や防災減災施設の整備に努めてまいります。

明日につながる持続可能なまちづくり

子ども一貫教育方針に基づき、新たに5年間の基本計画を策定し、着実な実行により、日本一の子どもづくりを目指すとともに、子育て環境の充実を図り、安心して産み育てられる環境を整えることにより、少子化に歯止めを掛け、女性の社会進出を促進してまいります。

また、健康づくりや健康診査の受診促進、高齢者のおでかけ支援等により、いつまでも元気で過ごせる環境整備を進めるとともに、医師及び医療技術者の確保、医療施設の整備に取り組み、地域医療体制の充実を図ってまいります。

一般廃棄物最終処分場につきましては、引き続き、適正化工事の完了に向けて進めるとともに、ごみ処理全体の基本構想に基づき、次期ごみ処理施設整備に向けて取り組んでまいります。

併せて、今後は公共施設が大量に更新時期を迎えることから、インフラを含めた公共施設等の総合的かつ計画的な管理を推進するとともに、交付税の減額等による歳入の減少に即した健全で安定した財政運営を進めてまいります。

系 魚 川 市 組 織 機 構 図

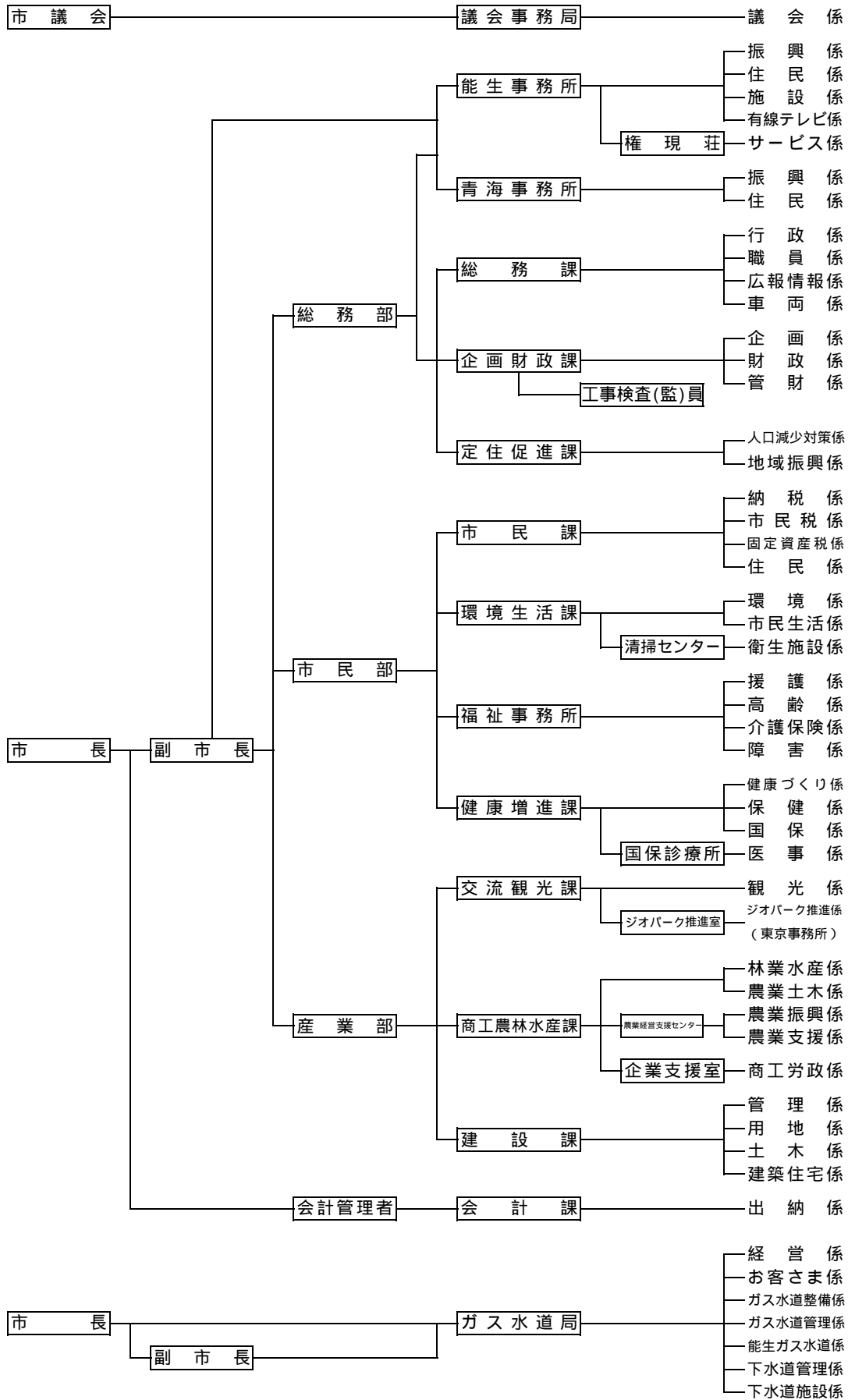

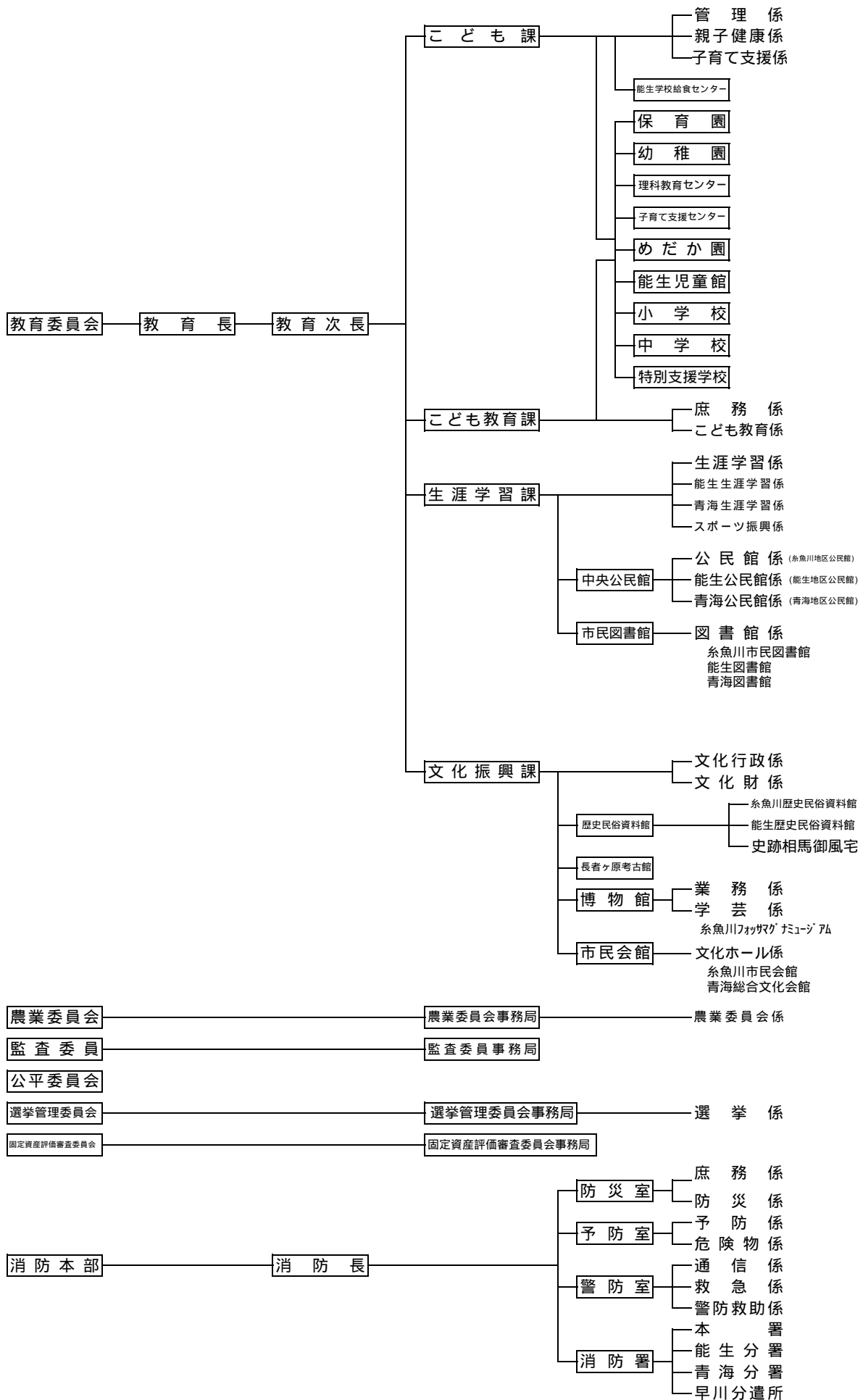

目 次

議 会 関 係		1
議 会 事 務 局	1
市 長 部 局 関 係		
総 務 課	19
企 画 財 政 課	54
定 住 促 進 課	74
能 生 事 務 所	94
青 海 事 務 所	100
市 民 課	103
環 境 生 活 課	123
清 掃 セ ン タ ー	137
福 祉 事 務 所	144
健 康 増 進 課	162
交 流 観 光 課	180
ジ オ パ ー ク 推 進 室	192
商 工 農 林 水 産 課	199
企 業 支 援 室	221
建 設 課	232
公 営 企 業 関 係		
ガ ス 水 道 局	254
教 育 委 員 会 関 係		
こ ど も 課	285
こ ど も 教 育 課	318
生 涯 学 習 課	336
公 民 館	359
市 民 図 書 館	404
文 化 振 興 課	429
博 物 館	438
市 民 会 館	445
消 防 本 部	449
農 業 委 員 会 事 務 局	477
監 査 委 員 事 務 局	484
選 挙 管 理 委 員 会 事 務 局	486
固 定 資 産 評 価 審 査 委 員 会 事 務 局	488

議 会 事 務 局

1 議会の組織

(1) 議員定数

(平成25年4月24日～)

条例定数 20人

議員数 19人(平成28年3月末現在)

(2) 議長及び副議長

議長 樋口 英一(平成25年5月15日～平成27年5月19日)

倉又 稔(平成27年5月19日～)

副議長 大滝 豊(平成26年6月9日～平成27年5月19日)

渡辺 重雄(平成27年5月19日～)

(3) 常任委員会

(平成25年5月15日～平成27年5月19日)

委員会名	委員長	副委員長	委員
総務文教	松尾 徹郎	吉岡 静夫	笠原幸江 吉川慶一 樋口英一 伊藤文博 古畑浩一
建設産業	保坂 悟	斉木 勇	渡辺重雄 田中立一 大滝 豊 五十嵐健一郎
市民厚生	中村 実	田原 実	古川 昇 高澤 公 新保峰孝 倉又 稔

(平成27年5月19日～)

委員会名	委員長	副委員長	委員
総務文教	伊藤 文博	吉川 慶一	倉又 稔 保坂 悟 古川 昇 新保峰孝 松尾徹郎
建設産業	大滝 豊	中村 実	渡辺重雄 田中立一 五十嵐健一郎 古畑浩一
市民厚生	笠原幸江	斉木 勇	高澤 公 田原 実 吉岡静夫 樋口英一

(4) 特別委員会

委員会名	委員長	副委員長	委員
地方創生 調査対策 (H27.5.19設置)	五十嵐健一郎	保坂 悟	吉川慶一 笠原幸江 渡辺重雄 中村 実 大滝 豊 伊藤文博 松尾徹郎 古畑浩一
交通対策 (H27.6.26設置)	樋口英一	田中立一	吉川慶一 斉木 勇 中村 実 大滝 豊 田原 実 古畑浩一
予算審査 (H28.2.22設置) (H28.3.17結審)	中村 実	田原 実	吉川慶一 笠原幸江 斉木 勇 渡辺重雄 保坂 悟 田中立一 古川 昇 大滝 豊 高澤 公 伊藤文博 吉岡静夫 新保峰孝 五十嵐健一郎 松尾徹郎 樋口英一 古畑浩一

(5) 議会運営委員会

(平成26年6月9日～平成27年5月19日)

委員長	副委員長	委員
倉又 稔	古川 昇	伊藤文博 大滝 豊 松尾徹郎 古畑浩一

(平成27年5月19日～)

委員長	副委員長	委員
松尾徹郎	古川 昇	笠原幸江 渡辺重雄 中村 実 大滝 豊 伊藤文博

2 議案の議決

会議名	議案番号	議案	議決年月日	結果
第2回臨時会 自27.5.19 至27.5.19	第64号	専決処分の承認を求めることについて（糸魚川市市税条例の一部を改正する条例）	27.5.19	原案承認
	第65号	専決処分の承認を求めることについて（糸魚川市都市計画税条例の一部を改正する条例）	〃	〃
	第66号	専決処分の承認を求めることについて（糸魚川市国民健康保険税条例の一部を改正する条例）	〃	〃
	第67号	専決処分の承認を求めることについて（糸魚川市企業立地促進条例の一部を改正する条例）	〃	〃
	第68号	専決処分の承認を求めることについて（平成26年度糸魚川市一般会計補正予算（第9号））	〃	〃
	第69号	専決処分の承認を求めることについて（平成27年度糸魚川市一般会計補正予算（第1号））	〃	〃
	第70号	平成27年度糸魚川市一般会計補正予算（第2号）	〃	原案可決
第3回定例会 自27.6.8 至27.6.26	第71号	糸魚川市能生自然教育センター条例を廃止する条例の制定について	27.6.26	原案可決
	第72号	糸魚川市温泉施設権現荘条例の一部を改正する条例の制定について	〃	〃
	第73号	糸魚川市社会体育施設条例の一部を改正する条例の制定について	〃	〃
	第74号	財産の取得について（防災行政無線戸別受信機）	〃	〃
	第75号	変更契約の締結について（能生体育館新築工事（建築））	〃	〃
	第76号	財産の取得について（シーサイドバレースキー場圧雪車）	〃	〃
	第77号	財産の取得について（除雪ドーザ）	〃	〃
	第78号	糸魚川市ピアタウン青海多目的施設条例の制定について	〃	〃
	第79号	平成27年度糸魚川市一般会計補正予算（第3号）	〃	〃
	第80号	平成27年度糸魚川市簡易水道事業特別会計補正予算（第1号）	〃	〃
第4回定例会 自27.8.31 至27.9.25	第81号	平成26年度糸魚川市一般会計歳入歳出決算認定について	27.9.25	原案認定
	第82号	平成26年度糸魚川市柵口温泉事業特別会計歳入歳出決算認定について	〃	〃
	第83号	平成26年度糸魚川市有線テレビ事業特別会計歳入歳出決算認定について	〃	〃
	第84号	平成26年度糸魚川市集合支払特別会計歳入歳出決算認定について	〃	〃
	第85号	平成26年度糸魚川市公共下水道事業特別会計歳入歳出決算認定について	〃	〃

会 議 名	議案番号	議 案	議決年月日	結 果
	第 86 号	平成26年度糸魚川市集落排水・浄化槽事業特別会計歳入歳出決算認定について	27.9.25	原案認定
	第 87 号	平成26年度糸魚川市簡易水道事業特別会計歳入歳出決算認定について	〃	〃
	第 88 号	平成26年度糸魚川市水道事業会計決算認定及び利益の処分について	〃	原案認定及び可決
	第 89 号	平成26年度糸魚川市ガス事業会計決算認定及び利益の処分について	〃	〃
	第 90 号	平成26年度糸魚川市国民健康保険事業特別会計歳入歳出決算認定について	〃	原案認定
	第 91 号	平成26年度糸魚川市国民健康保険診療所特別会計歳入歳出決算認定について	〃	〃
	第 92 号	平成26年度糸魚川市後期高齢者医療特別会計歳入歳出決算認定について	〃	〃
	第 93 号	平成26年度糸魚川市介護保険事業特別会計歳入歳出決算認定について	〃	〃
	第 94 号	糸魚川市職員の再任用に関する条例等の一部を改正する条例の制定について	〃	原案可決
	第 95 号	糸魚川市情報公開条例の一部を改正する条例の制定について	〃	〃
	第 96 号	糸魚川市個人情報保護条例の一部を改正する条例の制定について	〃	〃
	第 97 号	糸魚川市立小学校及び中学校設置条例の一部を改正する条例の制定について	〃	〃
	第 98 号	糸魚川市監査委員条例の一部を改正する条例の制定について	〃	〃
	第 99 号	糸魚川市スキー場条例の一部を改正する条例の制定について	〃	〃
	第 100 号	糸魚川市手数料条例の一部を改正する条例の制定について	〃	〃
	第 101 号	平成27年度糸魚川市一般会計補正予算（第 4 号）	〃	〃
	第 102 号	平成27年度糸魚川市国民健康保険事業特別会計補正予算（第 1 号）	〃	〃
	第 103 号	平成27年度糸魚川市介護保険事業特別会計補正予算（第 1 号）	〃	〃
	第 104 号	契約の締結について（糸魚川地域地熱資源開発調査事業構造試錐井掘削調査業務委託）	〃	〃
	諮 問			
	第 2 号	人権擁護委員候補者の推薦について	〃	適任と認め 答申
	第 3 号	人権擁護委員候補者の推薦について	〃	〃
	第 4 号	人権擁護委員候補者の推薦について	〃	〃

会 議 名	議案番号	議 案	議決年月日	結 果
第 5 回 定 例 会 自27.11.30 至27.12.17	第 105 号	糸魚川市議会の議員その他非常勤の職員の公務災害補償等に関する条例の一部を改正する条例の制定について	27.12.17	原案可決
	第 106 号	糸魚川市個人番号の利用及び特定個人情報の提供に関する条例の制定について	〃	〃
	第 107 号	糸魚川市家庭的保育事業等の設備及び運営に関する基準を定める条例の一部を改正する条例の制定について	〃	〃
	第 108 号	糸魚川市保育実施条例の一部を改正する条例の制定について	〃	〃
	第 109 号	財産の譲与について（旧糸魚川市消防団能生方面隊第1分団第1部筒石格納庫）	〃	〃
	第 110 号	財産の譲与について（旧糸魚川市消防団能生方面隊第1分団第3部藤崎格納庫）	〃	〃
	第 111 号	糸魚川市長者温泉ゆとり館条例の制定について	〃	〃
	第 112 号	糸魚川市簡易水道条例の一部を改正する条例の制定について	〃	〃
	第 113 号	字の変更について	〃	〃
	第 114 号	市道の廃止について	〃	〃
	第 115 号	市道の認定について	〃	〃
	第 116 号	契約の締結について（青海浄化センター水処理施設改築（土木）工事）	〃	〃
	第 117 号	指定管理者の指定について（親不知ピアパーク施設のうちレストピア、ふるさと体験館、多目的広場の一部）	〃	〃
	第 118 号	指定管理者の指定について（親不知ピアパーク施設のうちおさかなセンター、多目的広場の一部）	〃	〃
	第 119 号	指定管理者の指定について（親不知ピアパーク施設のうち漁火、多目的広場の一部）	〃	〃
	第 120 号	指定管理者の指定について（親不知ピアパーク施設のうち親不知交流センター）	〃	〃
	第 121 号	糸魚川市市税条例の一部を改正する条例の制定について	〃	〃
	第 122 号	糸魚川市国民健康保険税条例の一部を改正する条例の制定について	〃	〃
	第 123 号	糸魚川市入湯税条例の一部を改正する条例の制定について	〃	〃
	第 124 号	糸魚川市介護保険条例の一部を改正する条例の制定について	〃	〃
	第 125 号	平成27年度糸魚川市一般会計補正予算（第5号）	〃	〃

会 議 名	議案番号	議 案	議決年月日	結 果
	第 126 号	新潟県市町村総合事務組合規約の変更について	27.12.17	原案可決
	第 127 号	糸魚川市教育委員会教育長の給与、勤務時間等に関する条例を廃止する条例の制定について	〃	〃
	第 128 号	糸魚川市特別職の職員で非常勤のものの報酬及び費用弁償に関する条例の一部を改正する条例の制定について	〃	〃
	第 129 号	教育長の任命について	〃	原案同意
第 1 回 定 例 会 自28.2.22 至28.3.17	第 1 号	平成28年度糸魚川市一般会計予算	28.3.17	原案可決
	第 2 号	平成28年度糸魚川市国民健康保険事業特別会計予算	〃	〃
	第 3 号	平成28年度糸魚川市国民健康保険診療所特別会計予算	〃	〃
	第 4 号	平成28年度糸魚川市後期高齢者医療特別会計予算	〃	〃
	第 5 号	平成28年度糸魚川市介護保険事業特別会計予算	〃	〃
	第 6 号	平成28年度糸魚川市柵口温泉事業特別会計予算	〃	〃
	第 7 号	平成28年度糸魚川市有線テレビ事業特別会計予算	〃	〃
	第 8 号	平成28年度糸魚川市公共下水道事業特別会計予算	〃	〃
	第 9 号	平成28年度糸魚川市集落排水・浄化槽事業特別会計予算	〃	〃
	第 10 号	平成28年度糸魚川市簡易水道事業特別会計予算	〃	〃
	第 11 号	平成28年度糸魚川市学校給食特別会計予算	〃	〃
	第 12 号	平成28年度糸魚川市集合支払特別会計予算	〃	〃
	第 13 号	平成28年度糸魚川市水道事業会計予算	〃	〃
	第 14 号	平成28年度糸魚川市ガス事業会計予算	〃	〃
	第 15 号	平成27年度糸魚川市一般会計補正予算（第 6 号）	28.2.22	〃
	第 16 号	糸魚川市職員の退職管理に関する条例の制定について	28.3.17	〃
	第 17 号	糸魚川市行政不服審査会条例の制定について	〃	〃
	第 18 号	糸魚川市行政不服審査法の施行に伴う関係条例の整備に関する条例の制定について	〃	〃
	第 19 号	糸魚川市行政組織条例の一部を改正する条例の制定について	〃	〃

会 議 名	議案番号	議 案	議決年月日	結 果
	第 20 号	糸魚川市職員の勤務時間、休暇等に関する条例等の一部を改正する条例の制定について	28.3.17	原案可決
	第 21 号	糸魚川市議会の議員その他非常勤の職員の公務災害補償等に関する条例の一部を改正する条例の制定について	"	"
	第 22 号	糸魚川市特別職の職員で非常勤のものの報酬及び費用弁償に関する条例の一部を改正する条例の制定について	"	"
	第 23 号	糸魚川市証人等の実費弁償に関する条例の一部を改正する条例の制定について	"	"
	第 24 号	糸魚川市特別職の職員の給与に関する条例の一部を改正する条例の制定について	"	"
	第 25 号	糸魚川市一般職の職員の給与に関する条例の一部を改正する条例の制定について	"	"
	第 26 号	糸魚川市人事行政の運営等の状況の公表に関する条例の一部を改正する条例の制定について	"	"
	第 27 号	糸魚川市議会議員の議員報酬及び費用弁償等に関する条例の一部を改正する条例の制定について	"	"
	第 28 号	糸魚川市基金条例の一部を改正する条例の制定について	"	"
	第 29 号	糸魚川市学校教育法の改正に伴う関係条例の整備に関する条例の制定について	"	"
	第 30 号	糸魚川市立保育所条例の一部を改正する条例の制定について	"	"
	第 31 号	糸魚川市立へき地保育所条例の一部を改正する条例の制定について	"	"
	第 32 号	糸魚川市児童遊園条例の一部を改正する条例の制定について	"	"
	第 33 号	糸魚川市立学校施設使用条例の一部を改正する条例の制定について	"	"
	第 34 号	糸魚川市社会体育施設条例の一部を改正する条例の制定について	"	"
	第 35 号	糸魚川市集会施設条例の一部を改正する条例の制定について	"	"
	第 36 号	糸魚川市火災予防条例の一部を改正する条例の制定について	"	"
	第 37 号	辺地に係る総合整備計画の策定について	"	"
	第 38 号	辺地に係る総合整備計画の変更について	"	"
	第 39 号	糸魚川市過疎地域自立促進計画の策定について	"	"
	第 40 号	損害賠償の額の決定及び和解について	"	"

会 議 名	議案番号	議 案	議決年月日	結 果
	第 41 号	指定管理者の指定について（烏帽子の里）	28.3.17	原案可決
	第 42 号	糸魚川市空き家等の適正管理に関する条例を廃止する条例の制定について	〃	〃
	第 43 号	糸魚川市空き家等対策協議会条例の制定について	〃	〃
	第 44 号	糸魚川市介護保険条例の一部を改正する条例の制定について	〃	〃
	第 45 号	糸魚川市指定地域密着型サービスの事業の人員、設備、運営等に関する基準を定める条例の一部を改正する条例の制定について	〃	〃
	第 46 号	糸魚川市指定地域密着型介護予防サービスの事業の人員、設備及び運営並びに指定地域密着型介護予防サービスに係る介護予防のための効果的な支援の方法等に関する基準を定める条例の一部を改正する条例の制定について	〃	〃
	第 47 号	糸魚川市地域における医療及び介護の総合的な確保を推進するための関係法律の整備等に関する法律に規定する経過措置に関する条例の一部を改正する条例の制定について	〃	〃
	第 48 号	平成27年度糸魚川市一般会計補正予算（第 7 号）	〃	〃
	第 49 号	平成27年度糸魚川市公共下水道事業特別会計補正予算（第 1 号）	〃	〃
	第 50 号	平成27年度糸魚川市集落排水・浄化槽事業特別会計補正予算（第 1 号）	〃	〃
	第 51 号	平成27年度糸魚川市簡易水道事業特別会計補正予算（第 2 号）	〃	〃
	第 52 号	平成27年度糸魚川市国民健康保険事業特別会計補正予算（第 2 号）	〃	〃
	第 53 号	平成27年度糸魚川市後期高齢者医療特別会計補正予算（第 1 号）	〃	〃
	第 54 号	平成27年度糸魚川市介護保険事業特別会計補正予算（第 2 号）	〃	〃
	第 55 号	平成27年度糸魚川市柵口温泉事業特別会計補正予算（第 1 号）	〃	〃
	第 56 号	教育委員会委員の任命について	〃	原案同意
	第 57 号	変更契約の締結について	〃	原案可決
	第 58 号	平成27年度糸魚川市一般会計補正予算（第 8 号）	〃	〃
	諮 問			
	第 1 号	人権擁護委員候補者の推薦について	〃	適任と認め 答申
	第 2 号	人権擁護委員候補者の推薦について	〃	〃

3 発 議

会 議 名	番 号	議 案	議決年月日	結 果
第 2 回 臨 時 会	第 2 号	特別委員会の設置について	27.5.19	原案可決
第 3 回 定 例 会	第 3 号	義務教育費国庫負担制度 2 分の 1 復元に係る意見書	27.6.26	原案可決
	第 4 号	特別委員会の設置について	〃	〃
	第 5 号	糸魚川市議会会議規則の一部を改正する規則の制定について	〃	〃
第 4 回 定 例 会	第 6 号	「安全保障関連法案」の徹底審議を求める意見書	27.8.31	原案否決
	第 7 号	公立高校と私立高校の教育費負担の格差解消と私立高校の公費（私学助成）増額を求める意見書	27.9.25	原案可決
	第 8 号	公立高校と私立高校の教育費負担の格差解消と私立高校の公費（私学助成）増額を求める意見書	〃	〃
	第 9 号	シルバー人材センターの支援拡充を求める意見書	〃	〃
	第 10 号	糸魚川白嶺高等学校の学級減猶予を求める意見書	〃	〃
第 5 回 定 例 会	第 11 号	沖縄の米軍普天間飛行場代替施設の早期実現、沖縄米軍基地の整理縮小及び負担軽減を求める意見書	27.12.17	原案可決

4 請願の結果及び処理経過

会 議 名	番 号	件 名	議決年月日	結 果	処理経過
第 3 回 定 例 会	第 1 号	少人数学級実現に係る意見書の採択を求める請願	27.6.26	不採択	
	第 2 号	義務教育費国庫負担制度 2 分の 1 復元に係る意見書の採択を求める請願	〃	みなし採択	
	第 3 号	年金積立金の専ら被保険者の利益のための安全かつ確実な運用に関する意見書の採択を求める請願	〃	不採択	
第 5 回 定 例 会	第 4 号	所得税法第56条廃止の意見書を国に提出することを求める請願	27.12.17	不採択	

5 陳情の結果及び処理経過

会議名	番号	件名	議決年月日	結果	処理経過
第3回 定例会	第3号	「働き過ぎの防止と良質な雇用の確立を求める意見書」の採択を求める陳情	27.6.26	不採択	
	第4号	「最低賃金の改善と中小企業支援の拡充を求める意見書」の採択を求める陳情	〃	〃	
第4回 定例会	第5号	「私学助成の増額を求める意見書」に関する陳情	27.9.25	みなし採択	

6 委員会開催状況

委員会名	開催月日	開催場所	主要案件
総務文教 常任委員会	4.20	現地、第一委員会室	<ul style="list-style-type: none"> ・権現荘リニューアル事業について ・中学校いじめ問題の対応について ・能生学校給食センター不正経理に係る経過報告 ・能生B & G海洋センタープール改修工事について
	5.19	第一委員会室	<ul style="list-style-type: none"> ・正副委員長の互選について
	6.22	第一委員会室	<ul style="list-style-type: none"> ・付託案件審査 ・新駅整備可能性調査の報告について ・旧青海自然史博物館後活用基本構想について
	7.14	第一委員会室	<ul style="list-style-type: none"> ・学校給食における事故対応について ・生涯学習推進計画の策定について ・子ども読書活動計画の見直しについて ・県史跡相馬御風宅整備事業について
	8.20	第一委員会室	<ul style="list-style-type: none"> ・平成27年度系魚川市総合防災訓練実施結果について ・学校給食における事故対応について ・財政健全化判断比率について ・平成27年度普通交付税の算定結果について ・第2次総合計画の策定について ・行政改革について
	9.10～11	現地、第一委員会室	<ul style="list-style-type: none"> ・付託案件審査 ・保育料の算定誤りについて ・乳幼児健診の体制について ・学校給食における事故対応について ・教育委員の服務について ・能生体育館整備事業について
10.21～23	市外	視察研修 <ul style="list-style-type: none"> ・東京電力柏崎刈羽原子力発電所（柏崎市）（安全対策の取組） 	

委員会名	開催月日	開催場所	主要案件
	11.18	第一委員会室	<ul style="list-style-type: none"> ・群馬県前橋市（行政改革の取組） ・埼玉県三郷市（子育てのまち、日本一の読書のまちの取組） ・千葉県千葉市（行政改革の取組） ・山梨県身延町（デマンドバスの取組） ・平成27年度新潟焼山火山災害対応訓練実施結果報告について ・公共施設等総合管理指針の策定について ・財政運営上必要となる各種計画について ・教育大綱の策定について ・教育委員の服務について ・学校給食における事故対応について ・第3次親子保健計画の策定について ・乳幼児健診会場の統合について ・いじめ・不登校対策事業について ・平成27年度全国学力・学習状況調査の糸魚川市の結果について ・第2次糸魚川市子ども読書活動推進計画（素案）について ・硬玉産地保存整備事業について ・行政視察の集約について
	12.14	第一委員会室	<ul style="list-style-type: none"> ・付託案件審査 ・学校給食における事故対応について ・保育園・幼稚園の民営化検討について ・子ども一貫教育基本計画について ・いじめへの対応について
	1.19	第一委員会室	<ul style="list-style-type: none"> ・平成28年度組織機構について ・総合計画策定に関する市民アンケート調査結果の概要について ・生活交通確保対策事業について ・新教育委員会制度について ・子ども一貫教育基本計画について ・フォッサマグナパーク整備事業について
	2.4	第一委員会室	<ul style="list-style-type: none"> ・定員適正化計画の見直しについて ・第三次親子保健計画の策定について ・教育委員の服務について ・いじめへの対応について ・第2次糸魚川市子ども読書活動推進計画について
	3.4	第一委員会室	<ul style="list-style-type: none"> ・付託案件審査 ・第2次糸魚川市子ども読書活動推進計画について ・長期財政見通しについて ・公共施設等総合管理指針の策定について

委員会名	開催月日	開催場所	主要案件
	3.15	第一委員会室	<ul style="list-style-type: none"> ・行政改革について ・第3次親子保健計画の策定について ・子ども一貫教育基本計画について ・付託案件審査
建設産業 常任委員会	5.19	応接室	<ul style="list-style-type: none"> ・正副委員長の互選について
	6.23	第一委員会室	<ul style="list-style-type: none"> ・付託案件審査
	8.11	現地、第一委員会室	<ul style="list-style-type: none"> ・谷根広田地すべり災害の復旧計画について ・ぬながわ森林組合食品加工施設の財産処分と今後の利用について ・海の魅力アップ推進計画について ・観光入込客について ・ジオパーク戦略プロジェクトについて
	9.14～15	第一委員会室	<ul style="list-style-type: none"> ・付託案件審査
	10.14～16	市外	視察研修 <ul style="list-style-type: none"> ・岐阜県郡上市（明宝地域における特産品開発の取組） ・愛知県岡崎市（岡崎ビジネスサポートセンターの取組） ・愛知県刈谷市（刈谷ハイブリッドアグリ奨励事業） ・滋賀県長浜市（黒壁を中心とした市街地活性化の取組）
	11.17	第二委員会室	<ul style="list-style-type: none"> ・糸魚川なりわいネットワークの取組について ・観光入込客の状況について ・市外調査の集約について
	12.10	現地、第一委員会室	<ul style="list-style-type: none"> ・付託案件審査 ・指定管理者の評価結果について（糸魚川シーサイドバレースキー場、シャルマン火打スキー場、グリーンメッセ能生） ・筒石・徳合地区における法枠工点検について
	1.29	現地、第一委員会室	<ul style="list-style-type: none"> ・橋梁長寿命化修繕計画について ・筒石・徳合地区における法枠工点検について ・水産資源活用産学官連携事業について ・農業委員会、農地制度の改正について
	3.8	第一委員会室	<ul style="list-style-type: none"> ・付託案件審査 ・筒石・徳合地区治山施設傾斜計計測結果について

委員会名	開催月日	開催場所	主要案件
市民厚生 常任委員会	5.19	第二委員会室	・正副委員長の互選について
	6.19	第一委員会室、現地	・付託案件審査 ・糸魚川保健センターについて ・ごみ処理施設について
	7.27	第一委員会室	・地熱発電可能性調査について
	9.16～17	第一委員会室	・付託案件審査 ・介護予防・日常生活支援総合事業への移行について
	10.7～8	市 外	視察研修 ・埼玉県和光市（介護予防事業） ・埼玉県熊谷市（暑さ対策事業） ・長野県小諸市（新ごみ焼却施設建設事業）
	11.11	現地、第一委員会室	・国民健康保険税の改正について ・第二次健康いといがわ21の策定について ・地熱発電可能性調査について ・一般廃棄物最終処分場について ・ピアタウン青海多目的施設ほっこり館について ・市外調査の集約について
	12.11	第一委員会室	・付託案件審査 ・次期ごみ処理施設の整備について ・健康づくりセンターの平成26年度収支について
	1.28	現地、第一委員会室	・一般廃棄物処理基本計画（ごみ処理基本計画）中間見直しについて ・介護予防・日常生活支援総合事業への移行について ・健康づくりセンターの平成26年度収支について ・糸魚川総合病院の医療の現状と今後について
3.3	第一委員会室	・付託案件審査 ・第2次健康いといがわ21の策定について ・次期ごみ処理施設の整備について	
議会運営 委員会	4.22	第一委員会室	・委員会等議会構成の改選について ・特別委員会について
	5.7	第一委員会室	・委員会等議会構成の改選について ・特別委員会の設置について
	5.12	第一委員会室	・第2回市議会臨時会の会期及び日程について ・委員長報告について

委員会名	開催月日	開催場所	主要案件
	5.19	第二委員会室	<ul style="list-style-type: none"> ・委員会議会構成の改選について ・特別委員会の設置について ・地方創生調査対策特別委員会の委員について ・議席の変更について
	6.1	第一委員会室	<ul style="list-style-type: none"> ・第3回市議会定例会の会期及び日程について ・請願・陳情の付託について ・新潟県後期高齢者医療広域連合議会議員の選挙について ・特別委員会の設置について ・会議規則の一部改正について ・議会改革について
	6.11	第一委員会室	<ul style="list-style-type: none"> ・特別委員会の設置について ・議会改革について
	6.15	第一委員会室	<ul style="list-style-type: none"> ・特別委員会の設置について
	6.26	第一委員会室	<ul style="list-style-type: none"> ・委員長報告について ・議員発議について ・閉会中の継続調査の申し出について ・9月定例会の会期及び日程（予定）について
	8.25	第一委員会室	<ul style="list-style-type: none"> ・第4回市議会定例会の会期及び日程について ・請願・陳情の付託について ・議員発議について ・委員長報告について ・決算審査の進め方について ・平成26年度議会費の決算について ・市外調査について
	9.25	第一委員会室	<ul style="list-style-type: none"> ・委員長報告について ・議員発議について ・閉会中の継続調査の申し出について ・12月定例会の会期及び日程（予定）について ・市外調査について
	11.12～13	市外	<p>視察研修</p> <ul style="list-style-type: none"> ・兵庫県加西市議会（本会議及び委員会のライブ中継・録画配信、議会基本条例、議会報告・市民との意見交換会、反問権制度、2常任委員会制） ・京都府亀岡市議会（本会議及び委員会の録画配信、議会基本条例、議会報告会・わがまちトーク、休日議会、子ども議会、女性議会、反問権制度） ・大阪府大阪狭山市議会（通年議会、代表質問制、議会報告会・意見交換会、2常任委員会制）

委員会名	開催月日	開催場所	主要案件
	11.24	第一委員会室	<ul style="list-style-type: none"> ・第5回市議会定例会の会期及び日程について ・請願・陳情の付託について ・委員長報告について ・平成28年度議会費予算要求の概要について（報告） ・市外調査の集約について ・議会改革について
	12.17	第一委員会室	<ul style="list-style-type: none"> ・追加議案について ・委員長報告について ・議員発議について ・閉会中の継続調査の申し出について ・平成28年3月定例会の会期及び日程（予定）について ・議会運営について
	1.26	第一委員会室	<ul style="list-style-type: none"> ・議会改革について ・議員派遣について
	2.15	第一委員会室	<ul style="list-style-type: none"> ・第1回市議会定例会の会期及び日程について ・請願・陳情の付託について ・特別委員会の設置について ・平成27年度予算議会費の補正について ・委員長報告について ・議会改革について
	2.25	第一委員会室	<ul style="list-style-type: none"> ・議会改革について
	3.16	第一委員会室	<ul style="list-style-type: none"> ・委員長報告について ・議員派遣について ・閉会中の継続調査の申し出について ・6月定例会の会期及び日程（予定）について
地方創生調査対策特別委員会	5.19	第二委員会室	<ul style="list-style-type: none"> ・正副委員長の互選について
	6.3	第二委員会室	<ul style="list-style-type: none"> ・糸魚川市人口の現状 ・現在取り組んでいる人口減対策関連事業 ・地域経済分析システム（RESAS:リーサス）について
	7.9	第二委員会室	<ul style="list-style-type: none"> ・糸魚川市人口ビジョン案について
	8.5	第二委員会室	<ul style="list-style-type: none"> ・付議事件調査
	8.26	第二委員会室	<ul style="list-style-type: none"> ・付議事件調査
	9.25	第二委員会室	<ul style="list-style-type: none"> ・付議事件調査
	11.30	第二委員会室	<ul style="list-style-type: none"> ・付議事件調査

委員会名	開催月日	開催場所	主要案件
	12.17	第二委員会室	・付議事件調査
	2.8	第二委員会室	・付議事件調査
交通対策 特別委員会	6.26	第二委員会室	・正副委員長の互選について
	8.28	第一委員会室	・地域高規格道路松本系魚川連絡道路整備の整備区 間昇格について ・一般国道8号系魚川東バイパス間脇～梶屋敷間の 早期完成について ・北陸新幹線開業に伴う並行在来線と大系線活性化 対策について
	9.29	第二委員会室	・北陸新幹線開業に伴う並行在来線と大系線活性化 対策について
	10.19	第一委員会室	・要望活動について
	10.30	市 外	・要望活動
予算審査 特別委員会	2.22	第二委員会室	・正副委員長の互選について
	3.9	第二委員会室	・付託案件審査
	3.10	第二委員会室	・付託案件審査
	3.11	第二委員会室	・付託案件審査
	3.14	第二委員会室	・付託案件審査

7 議員研修

会 議 名	開催月日等	研 修 内 容
上越三市議会議員 合 同 研 修 会	27.11.20 上越市 デュオ・セレッソ	研 修 会 演 題 国の観光施策と地域の観光振興について 講 師 国土交通省北陸信越運輸局観光部長 近田 正一 氏

8 議員連絡協議会

会 議 名	開催月日等	事 業 内 容
糸魚川・大町二市 議会議員連絡協議会	27.7.29 大町市 大町市役所	研 修 会 演 題 地方創生について 講 師 北アルプス広域連合 総務課長 山田 明子 氏 視 察 鷹狩山山頂、山岳博物館
糸魚川市・小谷村・白馬村 議会議員連絡協議会	27.11.6 糸魚川市 フォッサマグナミュージアム	研 修 会 演 題 北陸新幹線開業を契機とした交流人口拡大 講 師 新潟県糸魚川地域振興局長 渡辺 広治 氏 視 察 フォッサマグナミュージアム、糸魚川ジオス テーション ジオバル
糸魚川市・朝日町 議会議員連絡協議会	28.2.15 朝日町 なないろKAN	研 修 会 演 題 あいの風富山鉄道の利用状況と今後の取組に ついて 講 師 あいの風とやま鉄道(株) 副社長 日吉 敏幸 氏 視 察 とやま朝日町北陸街道 五叉路 CrossFive

9 政務活動費

会 派 名	人 員	公費限度額 収支報告額 公費負担額 (円)	内 容
清 生 ク ラ ブ (平成27年4月30日解散)	10	153,000 115,000 115,000	・研修費 ・図書等購入費 ・クラブ報等発行費 ・消耗品費
ひめかわの会 (平成27年4月30日解散)	1	15,300 0 0	
清 政 ク ラ ブ (平成27年5月1日結成)	6	1,009,800 1,012,250 1,009,800	・研修費 ・行政視察旅費等 ・図書購入費 ・クラブ報等発行費 ・消耗品費
創 生 ク ラ ブ (平成27年5月1日結成)	6	1,009,800 1,367,581 1,009,800	・行政視察旅費等 ・図書購入費 ・クラブ報等発行費 ・消耗品費
市民ネット21	2	367,200 231,288 231,288	・行政視察旅費等 ・活動報告発行費
奴 奈 川 ク ラ ブ	1	198,900 198,834 198,834	・図書等購入費 ・クラブ報発行費 ・消耗品費
糸魚川21クラブ	1	183,600 220,027 183,600	・研修費 ・行政視察旅費等 ・図書購入費 ・クラブ報発行費 ・消耗品費
日 本 共 産 党	1	183,600 185,181 183,600	・研修費 ・行政視察旅費等 ・図書購入費 ・活動報告発行費
公 明 党	1	183,600 179,445 179,445	・図書等購入費 ・活動報告発行費

1つの会派が政務活動費を申請しなかった。

年度の途中で一部会派の解散、結成及び人数の変更があった。

政務活動費・・・地方自治法に基づき、議員の調査研究のために必要な経費の一部として、会派ごとに、議員1人につき月額15,300円(年額183,600円)が交付される。

総務課

1 部課長会議及び庶務担当係長会議の開催状況

定例部課長会議	臨時部課長会議	庶務担当係長会議
12	1	2

2 市議会の招集及び提出議案件数

招集月日	提出議案件数
27.5.19 (臨時会)	7
27.6.8 (定例会)	10
27.8.31 (定例会)	24
27.11.30 (定例会)	25
28.2.22 (定例会)	58
計	124

3 条例、規則その他市例規の制定改廃

区分	計	条例	規則	規程等
制定	48	12	1	35
改廃	223	77	65	81
計	271	89	66	116

4 市長表彰

(1) 市長表彰

表彰日	表彰事由	氏名
平成27年11月10日	県議会議員として行政の発展と住民福祉の向上に貢献	小川 和雄
	田麦平区長として住民自治の振興に貢献	齋藤 親治
	物出区長として住民自治の振興に貢献	小笠原 國男
	間脇区長として住民自治の振興に貢献	本間 本次
	緑町区嘱託員として住民自治の振興に貢献	吉見 幸雄
	一の宮区嘱託員として住民自治の振興に貢献	矢島 俊子
	昔話の語り手、民話集の出版、手作り紙芝居の実演等伝統文化を後世に伝える活動を行い、市民文化の発展に貢献	中村 榮美子

表彰日	表彰事由	氏名
平成27年11月10日	自然観察会の講師を務めるなど当市の自然や動植物、環境に関する教育の向上に貢献	野紫木 洋
	フォッサマグナミュージアム協議会及び博物館協議会の委員及び会長として、博物館活動推進に貢献	片山 佐一
	地区公民館長として社会教育活動の振興と生涯学習の普及促進に貢献	古畠 孝俊
	スポーツ推進委員としてスポーツ振興に貢献	杉本 英男
	スポーツ推進委員としてスポーツ振興に貢献	伊藤 永子
	青少年育成指導員として青少年の健全育成に貢献	吉田 惣栄
	青少年育成指導員として青少年の健全育成に貢献	田上 納保子
	青少年育成指導員として青少年の健全育成に貢献	利根川 美樹
	相撲の指導を通し技術面・精神面ともに全国に通じる選手の育成に尽力し、幾度となく全国大会に導かれ、相撲の普及に大きく貢献	田海 哲也
	23回にわたりヒスイの里山岳マラソンの大会運営を行い、市民スポーツの振興と交流人口の拡大に貢献	ヒスイの里山岳マラソン実行委員会
	保護司として更生保護に貢献	渡邊 眞証
	保護司として更生保護に貢献	鷲澤 顕道
	保護司として更生保護に貢献	大島 昌枝
	地域医療体制の維持に多額の寄附	増村 道雄
	第70回国民体育大会冬季大会スキー競技会のジャイアントスラローム成年男子Bで優勝	佐藤 栄一
	第70回国民体育大会相撲競技成年男子個人戦第3位	橋本 拓実
	平成27年度全国中学校体育大会45回全国中学校相撲選手権大会個人戦第3位	川邊 颯太
	第26回全国都道府県中学生相撲選手権大会無差別級第3位	中村 泰輝
	歴史的・学術的価値を有する緑色ヒスイを寄贈され、教育文化の振興に貢献	伊藤 正義
	平成28年1月10日	消防団員として地域の安全確保に貢献(副団長)
消防団員として地域の安全確保に貢献(副団長)		高橋 俊一
消防団員として地域の安全確保に貢献(副方面隊長)		西山 武夫
消防団員として地域の安全確保に貢献(副方面隊長)		伊藤 人司
消防団員として地域の安全確保に貢献(副方面隊長)		石井 順二

表彰日	表彰事由	氏名
平成28年1月10日	消防団員として地域の安全確保に貢献（副方面隊長）	樋口 秀一
	消防団員として地域の安全確保に貢献（分団長）	富岡 茂
	消防団員として地域の安全確保に貢献（分団長）	平林 正守
	消防団員として地域の安全確保に貢献（分団長）	吉田 雅俊
	消防団員として地域の安全確保に貢献（分団長）	五十嵐 信
	消防団員として地域の安全確保に貢献（副分団長）	平塚 賢司
	消防団員として地域の安全確保に貢献	渡邊 真一
	消防団員として地域の安全確保に貢献	川瀬 豊
	消防団員として地域の安全確保に貢献	原 直樹
	消防団員として地域の安全確保に貢献	小杉 峰之
	消防団員として地域の安全確保に貢献	佐藤 誠
	消防団員として地域の安全確保に貢献	精松 剛
	消防団員として地域の安全確保に貢献	五味川 昌成
	消防団員として地域の安全確保に貢献	木村 誠
	消防団員として地域の安全確保に貢献	巻淵 康弘

(2) 感謝状

表彰日	表彰事由	氏名
平成27年8月29日	多額の私財の寄附	関原 一夫
平成27年12月25日	多額の私財の寄附	故 戸田 京治
平成28年1月21日	多額の私財の寄附	小林 保廣

5 嘱託員

(1) 嘱託員の人数 204人（能生地域：56人 糸魚川地域：132人 青海地域：16人）

(2) 文書配布依頼件数 464件

(3) 嘱託員会議

ア 開催状況

平成27年4月22日 能生地域、青海地域
平成27年4月23日 糸魚川地域（根知地区）
平成28年2月5日 糸魚川地域（上早川地区、大和川地区・浦本地区）
平成28年2月8日 糸魚川地域（西海地区、下早川地区）
平成28年2月17日 糸魚川地域（小滝地区、糸魚川地区、今井地区、大野地区）

イ 議題

(ア) 広報等の発送について

- (イ) 日本赤十字社社費のとりまとめについて
- (ウ) 糸魚川市社会福祉協議会会費の納入と赤い羽根共同募金のとりまとめについて
- (エ) 緑の募金のとりまとめについて
- (オ) 交通災害共済加入のとりまとめについて

6 地球温暖化対策の取組

(1) 糸魚川市役所全体の取組

第2次糸魚川市地球温暖化対策実行計画に基づき、市の事務事業における温室効果ガス総排出量（二酸化炭素換算量）について、平成24年度数値を基準として、平成32年度までに6.5パーセント削減することを目標に平成26年度から取り組んでいる。

平成27年度は平成24年度と比較して0.62パーセント削減した。

平成24年度の総排出量（基準） 平成32年度の総排出量（目標） 平成26年度の総排出量（実績）
 17,137（t-CO2） 16,031（t-CO2） 17,031（t-CO2）

活動別二酸化炭素排出量（CO2換算：kg-CO2）

活動の区分	平成24年度	平成27年度 （実績）	比較増減	
			排出量	率（％）
燃料の使用（車両除く）	3,075,703	2,565,328	510,375	16.59
車両関係	345,991	332,408	13,583	3.93
電気の使用	8,697,927	8,744,963	47,036	0.54
廃棄物処理	4,585,605	5,009,765	424,160	9.25
下水処理	333,040	289,470	43,570	13.08
し尿処理	8,913	7,758	1,155	12.96
浄化槽処理	90,802	81,858	8,944	9.85
合計	17,137,981	17,031,550	106,431	0.62

(2) 本庁舎の取組

庁舎等において効率的で効果的な省エネ対策を実施。

ア 照明器具のLED化

既存の照明器具（蛍光灯、ハロゲン灯）を順次LEDに更新し、消費電力の削減に努めた。

イ サマーエコスタイル

5～10月にかけて、職員の服装を軽装（ノーネクタイ、ポロシャツ着用可）とした。

ウ 緑のカーテン

庁舎4階において、ゴーヤ等により緑のカーテンを設置した。

エ 冷房・暖房運転

冷房運転は、庁舎内気温が原則28度以上、暖房運転は、原則18度を下まわったときに
 行い、消費電力・ガス量の削減に努めた。

オ その他

毎週水曜日を残業禁止デー、ノー残業デーとし、夜間の消費電力削減に努めた。

7 自動車管理

(1) 本庁管理車両(平成27年4月1日～平成28年3月31日)

車種	ナンバー	登録年月日	26年度末 走行距離 (km)	27年度末 走行距離 (km)	走行距離 (km)	運行 日数	備考
アルファード	長岡300み 3105	平成27年11月26日	0	7,317	7,317	86	12月納車
エスティマ	長岡300ね 4747	平成21年11月10日	140,721	166,305	25,584	202	
クラウン	長岡300そ 6060	平成14年 5月17日	189,709	191,745	2,036	15	
ティアナ	長岡330そ 3111	平成15年 5月23日	145,504	151,761	6,257	67	2月廃車
ノア	長岡500ゆ 2113	平成21年 6月30日	131,561	150,011	18,450	180	
エスティマ	長岡300と 7794	平成23年11月30日	32,281	44,638	12,357	99	
パジェロ	長岡300そ 7677	平成14年 7月 5日	145,009	152,494	7,485	108	
バス ローザ	長岡200さ 1455	平成21年11月18日	119,079	138,699	19,620	161	29人乗り
バス 宝くじ号	長岡200さ 1566	平成22年10月29日	63,135	76,597	13,462	93	29人乗り
バス メルファ	長岡200は 192	平成18年 9月27日	132,238	143,402	11,164	123	42人乗り
バス メルファ	長岡200は 288	平成24年 9月24日	26,932	39,720	12,788	127	44人乗り
プリウス	長岡300つ 5993	平成16年11月24日	270,009	293,958	23,949	239	
軽バン ミニキャブ	長岡480あ 6719	平成17年 7月29日	83,311	94,120	10,809	222	
フィット	長岡501せ 796	平成23年10月 4日	72,774	92,791	20,017	242	
軽トラック キャリイ	長岡480き 3461	平成22年 6月 8日	66,254	79,692	13,438	252	
アルト	長岡580た 7655	平成22年 6月21日	64,168	74,710	10,542	236	
アルト	長岡50む 2657	平成16年 6月21日	146,760	158,072	11,312	271	
プリウス	長岡300に 8476	平成20年 4月25日	205,518	226,600	21,082	234	
ワゴンR	長岡580え 8765	平成18年 6月26日	134,065	145,563	11,498	275	
サクシード	長岡400せ 7068	平成18年 7月 7日	180,413	191,193	10,780	191	商工農林水産課 から6月所管替
アルト	長岡580え 9421	平成18年 6月30日	115,839	127,086	11,247	213	
軽バン ミニキャブ	長岡480く 3036	平成23年 7月28日	60,782	73,318	12,536	279	
軽トラック ミニキャブ	長岡480さ 6954	平成27年 6月27日	0	6,711	6,711	186	6月納車
ハイエース	長岡400さ 8034	平成13年 5月15日	217,820	229,907	12,087	249	
ボンゴ	長岡400た 3243	平成24年 7月20日	47,304	62,453	15,149	248	
ボンゴトラック	長岡400た 5839	平成25年 7月26日	19,889	30,476	10,587	244	
スクラム	長岡480け 9790	平成25年 6月27日	23,618	35,596	11,978	269	
エブリイ	長岡480う 7277	平成19年 7月24日	113,127	131,032	17,905	249	
エブリイ	長岡480う 7278	平成19年 7月24日	102,518	113,300	10,782	261	

車種	ナンバー	登録年月日	26年度末 走行距離 (km)	27年度末 走行距離 (km)	走行距離 (km)	運行 日数	備考
リーフ	長岡300ひ 3772	平成24年 5月30日	16,597	21,465	4,868	176	
スクーター	糸魚川市 免 601	平成24年 3月15日	6,708	7,597	889	88	
アクティバン	長岡40る 811	平成13年 9月28日	144,538	150,152	5,614	209	9月廃車
軽トラック ミニキャブ	長岡480き 8464	平成19年 7月24日	93,323	96,278	2,955	65	清掃センターへ 7月所管替
パートナー	長岡400さ 4369	平成12年 6月 9日	243,960	246,041	2,081	41	6月廃車
レジアス	長岡400た 8275	平成26年 6月20日	15,097	25,200	10,103	148	11月廃車

(2) 能生事務所管理車両(平成27年4月1日～平成28年3月31日)

車種	ナンバー	登録年月日	26年度末 走行距離 (km)	27年度末 走行距離 (km)	走行距離 (km)	運行 日数	備考
バネット	長岡400せ 874	平成17年 1月17日	76,829	83,807	6,978	151	
エブリィ	長岡480け 9339	平成25年 6月11日	15,614	23,388	7,774	242	
ミニキャブ	長岡480く 2150	平成23年 7月 5日	48,183	60,954	12,771	255	
軽トラック キャリィ	長岡480け 197	平成24年 5月25日	16,241	26,952	10,711	233	
ファミリア バン	長岡400た 8055	平成26年 5月22日	9,826	21,960	12,134	234	
サクシード バン	長岡400せ 7770	平成18年 9月26日	169,817	183,852	14,035	236	
エブリィ	長岡480け 1736	平成24年 7月19日	38,012	51,681	13,669	255	
ハイエース	長岡300た 7441	平成15年 5月28日	139,112	146,993	7,881	120	

(3) 青海事務所管理車両(平成27年4月1日～平成28年3月31日)

車種	ナンバー	登録年月日	26年度末 走行距離 (km)	27年度末 走行距離 (km)	走行距離 (km)	運行 日数	備考
サクシード	長岡400ち 1332	平成27年 8月20日	0	3,838	3,838	116	8月納車
軽トラック キャリィ	長岡480さ 2531	平成26年12月22日	1,076	4,994	3,918	150	
ADバン	長岡400さ 955	平成11年 6月 9日	57,230	60,051	2,821	84	
ジムニー	長岡580な 2323	平成24年 5月24日	32,700	44,185	11,485	206	
スクラムバン	長岡480け 9791	平成25年 6月28日	18,773	28,437	9,664	248	
サクシード	長岡400す 2696	平成14年 8月27日	215,688	219,257	3,569	96	8月廃車

(4) 各課管理車両(平成27年4月1日～平成28年3月31日)

車種	ナンバー	登録年月日	26年度末 走行距離 (km)	27年度末 走行距離 (km)	走行距離 (km)	運行 日数	管理 部署
サクシード	長岡400せ 7068	平成18年 7月 7日	177,027	180,413	3,386	41	商工農林水産課 総務課へ6月所管替
エブリィ	長岡480く 4809	平成23年 9月30日	64,941	82,088	17,147	254	商工農林水産課
エブリィ	長岡480く 4560	平成23年 9月30日	72,371	90,239	17,868	239	商工農林水産課
フォレスタ	長岡300わ 1223	平成27年 7月13日	0	11,119	11,119	156	商工農林水産課 7月納車
アルト	長岡500ね 6025	平成13年 5月21日	129,952	133,225	3,273	124	市民課
ミラバン	長岡41い 465	平成15年 9月16日	106,367	108,677	2,310	70	市民課 7月廃車
ミニキャブ バン	長岡480く 2086	平成23年 6月30日	55,095	69,145	14,050	242	市民課
ミライース	長岡580ま 707	平成27年 7月24日	0	3,858	3,858	121	市民課 7月納車
アクティバ ン	長岡480か 5765	平成21年 7月31日	43,606	49,647	6,041	169	環境生活課
ADバン	長岡44ほ 6409	平成 8年 5月 4日	124,573	128,817	4,244	142	清掃センター
アルト	長岡50た 3013	平成 9年 6月 5日	104,686	110,147	5,461	182	清掃センター
サンバーバ ン	長岡40る 7874	平成14年 6月10日	32,206	33,603	1,397	175	清掃センター
軽トラック ミニキャブ	長岡480き 8464	平成19年 7月24日	93,323	101,286	7,963	125	清掃センター 総務課から7月所管換
ワゴンR	長岡50ほ 3968	平成15年 4月28日	80,130	86,673	6,543	243	健康増進課
フレア	長岡580ひ 4815	平成26年 8月28日	1,745	5,628	3,883	195	国保診療所
アクティ	長岡480あ 3388	平成17年 4月18日	108,858	114,300	5,442	184	建設課
ミニキャブ バン	長岡41う 2650	平成17年10月10日	130,489	142,243	11,754	246	建設課
フォレスタ ター	長岡300ほ 1947	平成26年 1月23日	14,816	26,048	11,232	206	建設課
サクシード	長岡400す 3595	平成14年11月29日	184,861	192,364	7,503	160	建設課
ミニキャブ バン	長岡480か 6467	平成21年 8月31日	77,124	88,540	11,416	242	建設課
エブリィ	長岡480け 1735	平成24年 7月17日	34,237	46,875	12,638	239	建設課
キャンター	長岡100さ 9381	平成21年 3月27日	52,827	61,292	8,465	204	こども課
キャンター	長岡100さ 9382	平成21年 3月27日	53,195	61,527	8,332	204	こども課
バス コースター	長岡22さ 4594	平成 7年 8月30日	158,883	166,431	7,548	227	こども課
バス コースター	長岡22や 0937	平成10年 8月30日	190,525	202,936	12,411	238	こども課
ハイエース	長岡800さ 7669	平成25年 4月30日	46,010	50,511	4,501	187	こども課
セレナ	長岡500な 2252	平成25年10月 1日	70,563	71,541	978	199	こども教育課
ハイエース	長岡300て 3919	平成17年 6月27日	84,945	96,968	12,023	222	こども教育課
バス リエッセ	長岡200さ 1979	平成26年 8月14日	6,199	13,584	7,385	207	こども教育課
バス リエッセ	長岡200は 348	平成27年 10月1日	0	4,655	4,655	110	こども教育課 10月納車

車種	ナンバー	登録年月日	26年度末 走行距離 (km)	27年度末 走行距離 (km)	走行距離 (km)	運行 日数	管理 部署
ハイエース	長岡200さ 834	平成17年 3月23日	197,367	219,710	22,343	219	こども教育課
ハイエース	長岡200さ 568	平成15年 5月29日	296,159	297,059	900	207	こども教育課
軽トラック スクラム	長岡41あ 6956	平成15年 4月28日	116,053	127,149	11,096	245	生涯学習課
パネットバン	長岡400せ 1365	平成17年 3月11日	72,755	78,757	6,002	217	生涯学習課
ハイエース	長岡44ま 9213	平成10年 7月 5日	170,221	176,406	6,185	219	生涯学習課
ダイナ	長岡400さ 4395	平成12年 6月15日	53,102	57,798	4,696	200	文化振興課
ボンゴバン	長岡400せ 2563	平成17年 6月10日	121,126	129,435	8,309	217	博物館

(5) ガス水道局管理車両(平成27年4月1日～平成28年3月31日)

車種	ナンバー	登録年月日	26年度末 走行距離 (km)	27年度末 走行距離 (km)	走行距離 (km)	運行 日数	備考
エスクード	長岡800さ 6345	平成18年 8月22日	99,438	108,432	8,994	166	
ミニキャブ バン	長岡40る 5105	平成14年 3月15日	94,745	107,196	12,451	234	
ミニキャブ バン	長岡480け 2213	平成24年 8月 2日	15,928	24,461	8,533	248	
アクティ トラック	長岡41あ 3571	平成15年 1月17日	78,491	92,168	13,677	186	
ミニキャブ バン	長岡480い 5373	平成18年 5月25日	93,857	113,537	19,680	225	
エブリィ	長岡480こ 9515	平成26年 8月 6日	6,783	15,590	8,807	243	
ミニキャブ バン	長岡480か 4983	平成21年 6月30日	55,856	62,767	6,911	235	
パートナー	長岡800さ 7044	平成19年 9月 6日	63,701	74,164	10,463	252	
ミニキャブ バン	長岡480い 5374	平成18年 5月25日	104,160	110,577	6,417	244	
サンバー	長岡480あ 5583	平成17年 6月28日	116,784	131,213	14,429	241	
ハイゼット カーゴ	長岡41あ 7339	平成15年 5月24日	124,600	124,996	396	8	5月廃車
ミニキャブ バン	長岡480け 2214	平成24年 8月 2日	18,694	29,415	10,721	238	
給水車	長岡800さ 9927	平成24年12月25日	1,610	2,096	486	8	
パートナー	長岡400す 8818	平成16年 6月 2日	124,780	131,201	6,421	180	
サンバー	長岡480い 6451	平成18年 6月29日	95,333	107,512	12,179	231	
エブリィ	長岡480け 198	平成24年 5月17日	42,907	55,523	12,616	236	
ミニキャブ バン	長岡480け 9552	平成25年 6月19日	14,491	20,771	6,280	197	
ミニキャブ バン	長岡800さ 9551	平成25年 6月19日	15,524	25,134	9,610	276	

8 職員提案

- (1) 応募件数 12件（政策提案のみ）
- (2) 実施状況
- ・提案のとおり実施 8件
 - ・試行・検討中 1件
 - ・取り組まない 3件
- (3) 職員提案の表彰

審査結果	提案の名称	提案の概要
市長賞	リクナビ登録支援事業	市内企業が就職支援サイト「リクナビ」等に登録する際の支援制度を新設し、市外の就職活動生が市内企業を選択・検索しやすくすることで、優れた人材の獲得と、定住者の増加につなげる。
副市長賞	（仮称）祝30歳、名実共に大人になったお祝い	30歳の未婚率が上昇し、晩婚化と出生率の低下が進んでいるため、「第二の成人式」と題して出会いの場を創出することで、市外出身者のUターンや、早期の結婚を促進し、人口を増やす。
教育長賞	らくらく新幹線通学・通勤パス事業	新幹線駅が誕生し、隣県へのアクセスが容易となったため、市外への通勤・通学者へ新幹線定期代を補助し、市外への転出を防ぎ、人口減少を防ぐ。
優良賞	『IT個人事業主』の誘致及び空き家の有効活用	IT事業主は、事業所が首都圏である必要がないため、空き家取得費用などを市で補助し、主に子育て世代の事業主の市内への移住を募ることで、定住人口を増やす。
	「糸魚川くらし」のすすめ	市外の健康な高齢者を対象に、農業を中心としたスローライフの場を交流・体験 短期滞在と簡易な方法から提供し、最終的には一次産業、地域活動の担い手として定住してもらい、定住人口増加につなげる。
	そうだ糸魚川で産もう！ ～ 出産大満足の病院作り～	糸魚川総合病院の産科の維持存続のため、病院利用の満足度を向上させ、産科が存続可能な出産数を確保し、市民が安心して妊娠・出産できる環境をつくる。

(4) 職員提案最終審査・表彰式

ア 開催日 11月27日

イ 内容 職員提案6件のプレゼン、市長賞、副市長賞、教育長賞、優良賞の表彰

9 内部監査

(1) 目的

市民の信頼回復と職員の意識改革を推進するため、法令の遵守、事務処理のミス防止等の観点から、所属長による確認のほか、内部監査員による内部監査を実施した。

(2) 実施状況(21課)

実施月	監査対象課等
7月	企画財政課、市民課、能生事務所、定住促進課、議会事務局、青海事務所、消防本部、福祉事務所、ガス水道局
8月	農業委員会事務局、健康増進課、こども課、交流観光課、生涯学習課、総務課、環境生活課、こども教育課、商工農林水産課、建設課、会計課、文化振興課

(3) 内部監査の項目と指摘件数

項目種別	項目名	重大な不適正	軽微な不適正
共通項目	1 業務チェックリストは作成、活用されているか。	0	0
	2 事業単位の進捗状況の管理はされているか。	0	0
	3 各種会議等の課内伝達はされているか。	0	0
	4 課、係内会議の開催は行われているか。	0	0
	5 市民の苦情・要望への対応は適切にされているか。	0	1
	6 不祥事防止対策の取組はされているか。	0	1
	7 時間外勤務の管理体制はとれているか。	0	3
	8 事務所内の整理整頓はされているか。	0	4
個別項目	昨年度実施の公会計以外の会計管理調査において改善事項があった会計のその後の取組	0	1
計		0	10

指摘はいずれも軽微な不適正(単発又は一時的に発生しているもの及び経過観察的なもの)で、市民に重大な影響を及ぼす可能性のある不適正は確認しなかった。

10 情報公開・個人情報保護

(1) 情報公開の請求件数と決定状況

(単位:件)

実施機関	請求件数	決定状況			不服申立て
		開示	部分開示	不開示	
市長	14	5	5	4	0
消防本部	2	2	0	0	0
教育委員会	2	0	2	0	0
ガス水道局	1	1	0	0	0
合計	19	8	7	4	0

部分開示及び不開示の理由

(単位：件)

個人に関する情報	5
法人等の情報で、当該法人等の権利、競争上の地位その他正当な利益を害するおそれがあるもの	2
公にすることにより率直な意見の交換または意思決定の中立性が不当に損なわれるおそれがあるもの、不当に市民の間に混乱を生じさせるおそれがあるもの	1
行政文書が存在しない	3

(2) 個人情報の開示請求件数と決定状況

(単位：件)

実施機関	請求件数	決定状況			不服申立て
		開示	部分開示	不開示	
市長	3	2	1	0	0
教育委員会	2	0	2	0	0
合計	5	2	3	0	0

部分開示の理由

(単位：件)

個人に関する情報	3
----------	---

11 市民憲章等推進事業

普及啓発の取組

- (1) 市民憲章及び市のシンボル(「市の木 ブナ」・「市の花 ササユリ」・「市の鳥 カワセミ」・「市の石 ヒスイ」)のクリアファイルを市内中学1年生全員に配布した。
(部数：A4サイズ 356部)
- (2) 宇宙を旅したササユリ(愛称「宙(そら)ユリ」)3鉢を市役所等3か所で展示した。(5月20日から29日まで)
- (3) 市民憲章の看板を2基設置した。(市民会館、糸魚川地区公民館)
- (4) 糸魚川駅自由通路内に、市民憲章等啓発用ポスターを設置した。(2月4日から29日まで)
- (5) ササユリの鉢植えを購入し、50鉢を市内小学校へ配布した。

12 平和都市宣言推進事業

- (1) 中学生広島派遣事業(8月5日から7日まで)
中学2年生13人を広島平和記念式典に派遣
- (2) 派遣報告会(8月20日 市役所会議室)
派遣生徒13人出席
- (3) 派遣報告書
145部作成し、市内小中学校へ配布した。

13 職員

(1)平成27年4月1日 所属別職員の配置状況

職名	氏名	備考
市長	米田 徹	
副市長	織田 義夫	
教育長	竹田 正光	H27.12.31退職
教育長	田原 秀夫	H28.1.1から

所属	職名	氏名	備考
議会事務局	事務局長	小林 武夫	H28.3.31退職
議会係	次長	松木 靖	
	議会係長	室橋 淳次	
	主査	齋藤 知子	
	主査	石崎 健一	
	主事	横澤 亮	
総務部	部長	金子 裕彦	H28.1.1から総務課長兼務、選挙管理委員会書記長併任
総務課	課長	岩崎 良之	選挙管理委員会書記長併任 H28.1.1から市民部長
	課長補佐(参事)・企画主幹	井川 賢一	選挙管理委員会書記長補佐併任
行政係	係長	仲谷 充史	選挙管理委員会選挙係長併任
	主査	五十嵐 勝治	選挙管理委員会書記併任
	主査	細谷 清美	
	主任主事	松澤 絵美	
	主任主事	中田 直樹	
	主事	横澤 幸子	
	主事	関原 静香	
職員係	係長(副参事)	渡辺 忍	
	主査	杉原 満	
	主査	青木 正紀	
	主任主事	伊井 ちひろ	
	副参事	猪又 功	
	主査(センター長)	清水 靖博	株式会社能生町観光物産センター退職派遣 H28.3.31退職
	主査	寺崎 良恵	H27.5.19退職
	主任主事	竹田 淳子	
	主査	池亀 正人	新潟県へ派遣
	主事	金子 俊哉	新潟県後期高齢者医療広域連合へ派遣
	嘱託専門員	久保田 幸利	福島県南相馬市へ派遣 H28.3.31退職
車両係	係長	久保田 浩之	
	自動車運転員	小竹 和夫	
	自動車運転員	渡辺 和博	
	自動車運転員	関原 康弘	
広報情報係	係長	大西 学	
	主査	林 孝江	
	主査	久保田 直子	
	主査	渡辺 茂	
	主査	大平 研一郎	

所 属	職 名	氏 名	備 考	
企画財政課	課長	藤田 年明		
	課長補佐	小林 正広		
	工事検査監（参事）	木村 清		
	企画係	企画係長	中村 淳一	
		主査	渡辺 直志	
		主査	小杉 正和	
		主査	金子 真理子	
		主事	竹田 しをり	
	財政係	財政係長	猪又 悦朗	
		主査	古平 明	
		主査	岡野 聡	
		主査	富岡 隆一	
		主査	田原 大司	
	管財係	係長（副参事）	嵐口 守	
		主査	赤野 裕子	
		主査	塚田 修身	
		主査	田代 正人	
主事		比後 俊輔		
定住促進課	課長	渡辺 勇	H28.3.31退職	
人口減対策係	課長補佐・人口減対策係長	渡辺 孝志		
	主査	白澤 光子		
	主査	田中 義光		
	主査	能登 義次		
	主事	青木 佳奈子		
地域振興係	課長補佐・地域振興係長	斉藤 喜代志		
	主査	渡邊 文彦		
	主査	小島 達也		
	主査	廣川 一幸		
能生事務所	事務所長	原 郁夫		
	次長	土井 亘		
	振興係	係長	磯貝 直	
		主任主査	土田 晃	
		主査	小林 啓三	
		主査	原 誠	
		主査	福光 希世江	
		主査	宮路 世利奈	
		主任主事	田中 健一	
	有線テレビ係	係長（副参事）	橋立 正栄	
		主査	磯谷 美智子	
		主査	加藤 晋	
		主査	池亀 正樹	
	住民係	係長（副参事）	大滝 智子	
		主査	高崎 誠子	
		主査	伊藤 裕美	
		主任主事	伊藤 諭	

所 属	職 名	氏 名	備 考
能生事務所			
施設係	係長（副参事）	藤岡 茂	
	主査	橋立 雄二	
	主査	武藤 丈哲	
	主任主事	田中 慎一	
青海事務所	事務所長	大瀬 信明	H28.3.31退職
振興係	係長（副参事）	穂苅 真	
	主任主査	野本 智行	
	主査	山岸 由尚	
	主査	渡辺 浩之	
	主査	山口 都久美	
	主査	富岡 隆	
	主任技師	小川 貴夫	
住民係	住民係長	有水 賢生	
	主査	黒坂 こず絵	
	主任主事	八木 智行	
	主事	渡辺 智美	
市民部	部長	田原 秀夫	H27.12.31退職 H28.1.1から教育長
市民課	課長	池田 正吾	
納税係	係長	蒲原 麻里	
	主任主査	水島 誠仁	
	主査	永澤 俊宏	
	主査	保坂 英樹	新潟県地方税徴収機構へ派遣
	主任主事	木嶋 明子	
	主任主事	赤石 和也	
市民税係	係長	林 壮一	
	主査	田村 公一	
	主査	木村 健	
	主任主事	渡辺 友幸	
	主事	小池 悠介	
	主事	小川 愛	
	主事	長崎 佐人美	H27.4.1採用
固定資産税係	係長	川合 三喜八	
	主査	宝剣 裕二	
	主査	山岸 秀明	
	主査	仲谷 大輔	
	主査	二宮 至	
	主任主事	樋口 剛	
	主任主事	野本 美和	
	主事	田村 彩悠里	

所 属	職 名	氏 名	備 考
市民課			
住民係	課長補佐・住民係長	渡辺 弘一	
	主査	丸山 幸子	
	主査	池亀 勉	
	主査	井上 豊	
	主査	池原 優子	
	主任主事	佐藤 恵美	
	主任主事	清水 静枝	
	主事	大西 かおり	
福祉事務所	事務所長	加藤 美也子	H28.3.31退職
	参事（事務局長）	中村 政行	社会福祉協議会へ派遣 H28.3.31退職
援護係	係長	山田 康弘	
	主査	長崎 卓	
	主査	齊藤 義朗	
	主査	大西 千絵	
	主任主事	真部 智	
介護保険係	係長	嶋田 猛	
	主査	須沢 和	
	主査	室橋 徹	
	主任主事	池田 裕美	
	主事	上谷 早紀	
高齢係	係長	室橋 佳子	
	保健専門員（係長職）	山岸 千奈美	
	主査	山本 幸己	
	主査	小林 和紀	
	主任主事	日馬 健吾	
	社会福祉士	加藤 雅志	
	保健師	野本 彩希	
障害係	次長・障害係長	吉岡 秀子	
	副参事（障害福祉担当）	田原 克彦	
	主査	関澤 仁	
	主査	園田 賢市	
	主事	山田 憲彦	
健康増進課	課長	山本 将世	
	課長補佐（参事）・診療所事務長・企画主幹	水嶋 丈明	
健康づくり係	係長（副参事）	伊藤 章一郎	
	健康運動指導員（係長職）	高橋 正章	
	主査	古川 理香	
	主査	小川 大輔	

所 属	職 名	氏 名	備 考
健康増進課			
保健係	課長補佐・保健係長	横澤 幸子	
	保健専門員（係長職）	野本 美佳子	
	主査	川原 淳子	
	主査	水澤 恭江	
	主査	荻野 朝子	
	主任保健師	水嶋 絵巨	
	主任保健師	猪又 綾子	
	主事	前田 希恵	
	保健師	立川 恵	
国保係	係長（副参事）	石垣 守継	
	副参事（国保事業担当）	杉田 康子	
	主査	作本 雅之	
	主任主事	中村 みちる	
	主任主事	秋山 智宏	
	主任主事	縄 秀子	
能生国民健康保険診療所	所長	鬼頭 知宏	医師（非常勤特別職）
医事係	係長	佐藤 和司	
	看護師長	伊藤 文子	
	看護師長	井守 智子	
	診療放射線技師	山田 透	
環境生活課	課長	五十嵐 久英	
市民生活係	課長補佐・市民生活係長	松村 伸一	
	主査	猪又 善之	
	主任主事	石崎 典子	
	主事	藤田 星哉	
環境係	係長（副参事）	高野 一夫	
	主査	川原 尚子	
	主査	木嶋 良洋	
	主事	宮下 祐樹	
	主事	中村 貴亮	H27.4.1採用
清掃センター	センター長（参事）	伊藤 輝夫	H28.3.31退職
衛生施設係	課長補佐・衛生施設係長	大久保 岳生	
	主査	橋場 智行	
	主査	池滝 毅	
	主任技師	今村 修一	
	主任技師	中谷 英美	
産業部	部長	齋藤 隆一	
交流観光課	課長	渡邊 成剛	
	課長補佐（参事）	高澤 豊秋	H28.3.31退職

所 属	職 名	氏 名	備 考
交流観光課			
観光係	係長	小竹 貴志	
	主査	中村 真義	
	主査	満城 真知子	
	主査	土澤 修栄	
	主査	長谷川 知映	
	主事	小河原 孝彦	
	主事	岡田 一貴	
ジオパーク推進室	室長		(渡邊交流観光課長兼務)
ジオパーク推進係	ジオパーク推進係長	山本 喜八郎	
	主査	内山 俊洋	
	主査	小林 猛生	
	主査	井伊 徹	
	主事	鳥越 寛子	
東京事務所	所長(副参事)	斉藤 清一	
商工農林水産課			
	課長	斉藤 孝	
	課長補佐	土田 昭一	
林業水産係	係長	伊藤 伸一	
	主査	渡辺 明子	
	主査	水島 貴幸	
	主任主事	松澤 隆司	
	主事	近川 勝章	
	主事	大矢 知己	
農業土木係	係長	斉藤 浩	
	主任主査	金子 昌浩	
	主査	長崎 英昭	
	主査	五十嵐 覚	
	主査	前山 徹	
	主査	中村 昭洋	
	主査	荻野 双越	
農業経営支援センター	センター長(課長補佐)	池田 隆	
農村振興係	係長	小竹 一康	
	主査	宮田 直樹	
	主査	高橋 和雅	
	主査	倉又 直紀	
農業支援係	係長(副参事)	木島 美和子	
	主査	陶山 智	
	主査	小泉 真貴子	
	主任主査	嶋田 行夫	ひすい農協から派遣受入
企業支援室	室長(課長補佐)	川口 裕輔	新潟県から派遣受入
商工労政係	係長(副参事)	大嶋 利幸	
	主査	中村 正利	
	主査	渡辺 亜希子	
	主査	水島 大輔	
	主任主事	宮路 省平	

所 属	職 名	氏 名	備 考
建設課	課長	串橋 秀樹	H28.3.31退職
	課長補佐(参事)・企画主幹	見邊 太	
管理係	係長	五十嵐 博文	
	主査	川原 隆行	
	主査	室橋 浩	
	主査	山崎 和俊	
	主査	霜越 智恵子	
	主任主事	赤野 昌仁	
	主任主事	齊藤 忍	
	主任主事	藤川 智聡	
	主事	藤岡 あかね	
	主事補	齋藤 直紀	
	用地係	係長(副参事)	横田 嘉明
主任主査		西山 卓夫	
主査		林 修一	
主査		矢澤 嘉雄	
主査		滝澤 孝次	
主査		本間 正之	
土木係	係長	星野 剛正	
	技術専門員(係長職)	佐藤 和之	
	主査	野本 豊	
	主査	伊井 隆広	
	主査	丸山 茂雄	
	主査	竹田 俊幸	
	主任技師	渡邊 陽一	
	技師	水野 辰弥	
	技師	朝日 翼	
	技師	細井 睦	H27.4.1採用
建築住宅係	係長(副参事)	猪股 和之	
	主査	桜井 正士	
	主査	高畑 浩幸	
	主査	丸田 均	
	主任主事	太田 英俊	
	主任主事	大島 直	
会計課	会計管理者・課長	横田 靖彦	H28.3.31退職
出納係	係長	卜部 勝博	
	主査	磯野 則子	
	主任主事	田上 昌幸	

所 属	職 名	氏 名	備 考	
ガス水道局	局長	清水 保雄	H28.3.31退職	
	次長（事務担当）	丸山 幸三		
経営係	係長（副参事）	山口 和美		
	主査	塚田 勇二		
	主査	渡辺 順子		
	主任主事	関澤 久華		
	主任主事	川原 卓巳		
	お客さま係	係長（副参事）	室川 進一	
ガス水道管理係	主任主査	松本 義明		
	主査	渡辺 克俊		
	主任主事	八木 宏樹		
	主事	池田 綾香		
	ガス水道管理係	次長（技術担当）・ガス水道管理係長	青木 信憲	H28.3.31退職
	技術専門員（係長職）	横川 美鶴		
ガス水道整備係	主査	古市 護		
	主査	赤野 敏樹		
	主査	伊藤 拓		
	主任技師	宮島 義之		
	ガス水道整備係	係長（副参事）	山田 正樹	
	技術専門員（係長職）	青木 美佐雄		
	主査	青木 修一		
能生ガス水道係	主査	松澤 芳博		
	主任技師	川原 豊		
	主任技師	小竹 邦彦		
	主事	園田 恭平		
能生ガス水道係	係長（副参事）	牛木 庄太郎		
	技術専門員（係長職）	佐野 忠晴		
	主査	川端 輝政		
	主査	岩崎 剛		
下水道管理係	下水道管理係	係長（副参事）	谷口 正文	
	主査	山岸 睦雄	H28.3.31退職	
	主査	滝澤 富美子		
	主査	井上 洋子		
	主任主事	樋口 修		
	主任主事	小田嶋 嘉		
下水道整備係	下水道整備係	係長（副参事）	樋口 昭人	
	主査	山岸 豊		
	主査	鍋島 達雄		
	主査	猪又 洋彦		
	主査	藤田 信人		
	主査	田中 春香		
	主任技師	佐藤 達郎		

所 属	職 名	氏 名	備 考
こども課	教育次長・課長	竹之内 豊	H28.3.31退職
	課長補佐・企画主幹	磯野 豊	
管理係	係長（副参事）	両川 和宏	
	主査	水元 清子	
	主査	久保田 雅樹	
	主査	仲谷 貴子	
	主査	満城 隆志	
	主任主事	山崎 香織	
	主任主事	縄 英明	
	主事	関澤 留美	
子育て支援係	係長（副参事）	有水 嘉代	
	看護専門員（係長職）	水嶋 育恵	
	主査	内山 里香	
	主査	白澤 裕之	
	主査	河南 厚宏	
	主事	齋藤 南美	
親子健康係	係長	山岸 圭子	
	主査	飛弾野 郁	
	主査	飯田 亜紀	
	主査	小笠原 智美	
	主任主事	能登 美菜	
	主事	矢島 友美	
	保健師	岩田 真由子	
下早川小学校	調理員	伊澤 和美	H28.3.31退職
上早川小学校	調理員	木島 寿子	H28.3.31退職
西海小学校	調理員	本間 節子	
糸魚川東小学校	調理員	縄 美代江	
糸魚川小学校	管理員	丸田 正	
	調理員	金子 通子	
大野小学校	調理員	銀林 由美子	
根知小学校	管理員	渡辺 健二	
能生小学校	管理員	猪又 博之	
田沢小学校	調理員	山田 絵美	
青海小学校	管理員	松木 鉄也	
	調理員	斉藤 たか子	
糸魚川東中学校	管理員	銀林 則雄	
糸魚川中学校	管理員	中澤 猛	
	調理員	山崎 百合子	
能生中学校	管理員	中島 利雄	
青海中学校	管理員	野本 和宏	
浦本保育園	園長	山中 千秋	
	保育士	金子 めぐみ	

所 属	職 名	氏 名	備 考
こども課			
大和川保育園	園長	坂口 佳子	
	園長代理	室橋 麻紀	
	主任保育士	山澤 奈月	
	保育士	小野 恵	
	調理員	水島 晴香	
西海保育園	園長	松村 真美	
	園長代理	艸切 真理子	
	保育士	吉岡 紗矢香	
	保育士	山本 聖子	
	保育士	舟川 夕理恵	
糸魚川東保育園	園長（副参事）	大西 順子	H28.3.31退職
	園長代理	伊藤 一美	
	主任保育士	古川 香	
	保育士	倉若 沙祐里	
	保育士	森尻 美佳	H27.6.1大野保育園へ異動
	保育士	岩崎 彩加	
	保育士	田代 聡美	
	保育士	猪又 智仁	H27.4.1採用
中央保育園	園長（副参事）	川原 範子	H28.3.31退職
	園長代理	齊藤 真由美	
	保育士	藤巻 愛	
	保育士	樋口 綾子	
	保育士	松木 大輔	
	保育士	河南 圭子	
	保育士	下杉 梢	
	保育士	小柳 彩	H27.4.1採用
	調理員	小林 千春	
	やまのい保育園	園長（副参事）	小林 八重子
園長代理		齊藤 加奈	
主任保育士		渡邊 智子	
保育士		松澤 奈津子	
保育士		加藤 俊	
保育士		高橋 希	
調理員		齊藤 智子	
大野保育園		園長	岡澤 美香
	主任保育士	樋口 美鈴	
	保育士	磯谷 風太	
寺地保育園	園長	高橋 尚子	H28.3.31退職
	園長代理	田中 麻美	
	保育士	荻野 礼子	
	保育士	川瀬 裕美	
	保育士	片山 詩音	H27.4.1採用

所 属	職 名	氏 名	備 考
こども課			
田沢幼稚園	園長	山岸 早苗	
	園長代理	目黒 雅美	
	教諭	山本 美夏	
	教諭	中村 のぞみ	
青海幼稚園	園長（副参事）	松澤 久美子	
	園長代理	木村 早織	
	教諭	佐藤 友子	
糸魚川子育て支援センター	主査	渡辺 志津江	
めだか園	主査	室川 真希	
根知保育園	主査	小池 智子	
	保育士	渡邊 明子	
市振保育園	主任保育士	二宮 佳見	
こども教育課	課長	山本 修	指導主事
	課長補佐（参事）	亀山 浩	指導主事 H27.4.1採用
庶務係	係長（副参事）	山川 直樹	
	主査	星野 裕子	
	主査	猪口 尊子	
	主事	石曾根 あゆみ	
こども教育係	係長（副参事）	猪又 千恵子	指導主事
生涯学習課	課長	佐々木 繁雄	
生涯学習係	係長（副参事）	渡辺 一彦	
	主査	恩田 和彦	
	主査	飯塚 肇	
	主査	田原 俊幸	
	主任主事	青木 あずみ	
能生生涯学習係	係長（副参事）	中村 智	
	主査	伊藤 一哉	
	主任主事	仲川 智明	
青海生涯学習係	係長（副参事）	小野 孝	
	主査	木元 真	
	主任主事	水沼 秀太	
スポーツ振興係	課長補佐・スポーツ振興係長	小島 治夫	
	主査	比護 信哉	
	主査	細井 済	
	主任主事	横澤 春樹	
	主事	上谷 絵美	
市民図書館図書館係	係長	関澤 一	
	主査	小柳 幸江	
	主査	七澤 一恵	
	主査	霜野 朋恵	
文化振興課	課長	磯野 茂	
文化行政係	係長	磯貝 恭子	
	主査	松崎 聖	
	主任主事	八木 小百合	

所 属	職 名	氏 名	備 考
文化振興課			
文化財係	課長補佐・文化財係長	木島 勉	
	学芸専門員（係長職）	山岸 洋一	
	主査	榊 正喜	
	主査	高津 嘉美	
博物館	館長（参事）	田村 晴久	H28.3.31退職
	館長補佐（参事）	宮島 宏	
業務係	係長（副参事）	杉野 尚	
	主査	古平 真由美	
学芸係	館長補佐・学芸係長	竹之内 耕	
	主査	茨木 洋介	
市民会館	館長（参事）	大沢 喜昭	
文化ホール係	館長補佐・文化ホール係長	松澤 一夫	
消防本部	消防長	大滝 正史	
防災室	室長（参事）	小竹 和雄	
庶務係	係長	伊藤 修	
	主査	笹原 昭博	
	主査	吉原 みちる	
防災係	係長（副参事）	竹田 健一	
	主査	伊藤 修	
	主査	上野 一樹	
	主査	猪又 卓也	
予防室	室長（参事）	小野 浩	
予防係	係長（副参事）	中村 秀忠	
危険物係	係長	上野 征一	
警防室	室長（参事）		（池亀消防署長兼務）
通信係	係長	武藤 悟	
糸魚川市消防署	署長	池亀 孝雄	
	中隊長	田代 由起人	
	通信主任	高崎 栄作	
	通信副任	相澤 正洋	
	分隊長	佐藤 孝之	
	分隊長	津軽 力	
	副分隊長	霜越 貴文	
	副分隊長	丸山 裕一	
	副分隊長	猪又 悟	
	隊員	猪又 真吾	
	隊員	田木 英紀	
	隊員	丸山 理菜子	H28.1.4予防室予防係へ異動
	隊員	古畑 航洋	H27.4.1採用
	中隊長	長野 隆一	
	通信主任	弓矢 弘毅	
	通信副任	伊井 公平	
	分隊長	大津 哲也	
分隊長	丸山 優		

所 属	職 名	氏 名	備 考
消防本部			
糸魚川市消防署	副分隊長	小池 康雄	
	副分隊長	倉又 聖	
	副分隊長	小林 博幸	
	隊員	吉田 尚史	
	隊員	中林 裕章	
	隊員	久保田 旭	
	隊員	池亀 優佑	H27.4.1採用
	中隊長	猪又 至	
	通信主任	猪又 弘昭	
	通信副任	伊藤 勇	
	分隊長	畑野 吉彦	
	分隊長	室川 信幸	
	副分隊長	中澤 幸夫	
	副分隊長	近藤 昭	
	副分隊長	保坂 和人	
	隊員	斉藤 克哉	
	隊員	池田 幸恵	H28.3.31退職
	隊員	斉藤 大夢	
	隊員	藤川 竜太	H27.4.1採用
	糸魚川市消防署能生分署	分署長	中村 了一
分隊長		佐藤 知之	
副分隊長		橋立 功	
副分隊長		渡辺 英明	
隊員		松木 大輔	
隊員		森 俊樹	
分隊長		倉又 英範	
副分隊長		猪又 勝司	
副分隊長		板橋 正和	
隊員		白石 秀教	
隊員		平塚 祐徳	
分隊長		土居 大樹	
副分隊長		渡邊 一廣	
副分隊長		橋立 拓真	
隊員		池亀 剛史	
隊員		日馬 勇貴	
糸魚川市消防署青海分署	分署長	千田 裕之	
	分隊長	和田 行博	
	副分隊長	山崎 一樹	
	隊員	下杉 守	
	隊員	加藤 一寛	
	隊員	廣川 晴海	
	分隊長	木島 渡	
	副分隊長	小野 真也	
隊員	矢島 久樹		

所 属	職 名	氏 名	備 考
消防本部			
糸魚川市消防署青海分署	隊員	岡田 倫明	
	隊員	田村 秀人	
	分隊長	近喰 正夫	
	副分隊長	川島 篤志	
	隊員	吉岡 貴之	
	隊員	猪又 和博	
	隊員	上谷 弘一	
糸魚川市消防署早川分遣所	分遣所長	中尾 雅弘	
	副分隊長	川合 喜代昭	
	隊員	山崎 祐弥	
	分隊長	橋立 和之	
	副分隊長	渡辺 正志	
	隊員	伊井 裕一	
	分隊長	野本 直樹	
	副分隊長	滝川 航史	
	隊員	市川 亮太	
監査委員事務局	局長	森 正人	H28.3.31退職
	主査	小熊 昌幸	
	主任主事	上原 奈穂	
農業委員会事務局	局長		(齊藤商工農林水産課長併任)
	次長		(池田商工農林水産課長補佐併任)
農業委員会係	係長	木島 久幸	
	主査	小林 朋美	
	主任主事	石戸 誠	

(2) 職員研修

区 分	研 修 名	人 数
職務階層別研修 (市町村総合事務組合)	新採用職員研修	6人
	一般職員研修(第1部)	5人
	一般職員研修(第2部)	5人
	主任・主査研修	12人
	係長研修	9人
	課長補佐級研修	6人
	課長級研修	9人
	計	52人
専門研修 (市町村総合事務組合)	税務事務基礎研修	1人
	財務事務基礎研修	2人
	固定資産税事務基礎研修	1人
	訴訟事務基礎研修	1人
	段取り力向上研修	2人
	ファシリテーター研修	1人
	公会計研修	3人
	業務改善研修	1人
	説明力向上研修	2人
	クレーム対応力向上研修	1人
	住民協働研修	2人
	出納事務・決算事務基礎研修	1人
	保育士・幼稚園教諭のコミュニケーション向上研修	1人
	技能労務職員研修	1人
	民法(総則)研修	1人
	民法(家族法)研修	2人
	地方財政研修	1人
	事務ミス防止の工夫研修	1人
	発想力を高める研修	2人
	チームビルディング入門研修	2人
	職場のOJT活性化研修	1人
	プレゼンテーション(伝え方編)研修	1人
	プレゼンテーション(資料作成編)研修	1人
	マニュアルの作り方研修	1人
	タイムマネジメント研修	2人
	組織・職場の危機管理研修	1人
計	36人	
中央研修所研修 (市町村アカデミー)	議会事務研修	1人
	計	1人
民間専門研修	自治体マネジメントのための地方公会計実務	1人
	法令実務A～法務の基礎と実務	1人
	社会保障・税番号制度に対応するための事業別研究会	1人
	個人番号制度導入担当者セミナー	1人
	公共施設等総合管理計画策定の手順と実践	1人
	地方公共団体における指定管理者制度の運用実態	1人
	少子高齢化社会における地域づくりを学ぶ	1人
	計	7人

区 分	研 修 名	人 数
先進地視察研修等	埼玉県和光市先進地視察研修	2人
	岐阜県郡上市、愛知県岡崎市、愛知県刈谷市先進地視察研修	2人
	柏崎市、群馬県前橋市、埼玉県三郷市、千葉市先進地視察研修	2人
	長野県塩尻市交流研修	11人
	北陸農政局交流研修	2人
	農業体験交流センター視察研修	3人
	起業家創出支援事業視察研修	3人
	農業公社視察研修	4人
	計	29人
庁内集合研修	新採用職員庁内研修（前期・後期）	18人
	2,3年目職員研修	26人
	次年度新採用職員研修	11人
	新任係長研修	11人
	主事級研修	47人
	外国人観光客おもてなし研修	20人
	行政対象暴力対応研修	53人
	係長・課長補佐研修	90人
	自転車運転講習研修	90人
	財政研修（起債）	31人
	都市計画研修	22人
	不祥事防止研修	105人
	マイナンバー研修	546人
	人事評価研修	491人
	障害者差別解消法研修	93人
	障害者差別解消法研修2	70人
	情報セキュリティ研修	403人
	ジオパーク研修（検定初級編）	11人
	職員提案発表会	40人
	人事評価説明会	453人
会議づくり研修	47人	
メタンハイドレート研修	60人	
	計	2,738人
課題レポート	新採用職員、主任主事・主査等昇任職員対象	
		計
その他研修	早稲田大学マニフェスト研究会人材マネジメント部会、遊具の日常点検講習会、東京税務セミナー、社会福祉主事資格認定通信課程、保育研究大会 など	
		計
自学研修等助成	資格取得	12人
		計

○JT職場勉強会等については、毎日の朝礼やアフター5研修の実施により行っている。

(3) 特別職報酬等審議会

ア 開催状況

第1回 平成28年1月22日(金) 諮問、審議

第2回 平成28年1月29日(金) 審議、答申

イ 答申内容

市長、副市長、教育長の給料の額 市長：月額812,000円(8,000円増額)

副市長：月額624,100円(6,100円増額)

教育長：月額570,600円(5,600円増額)

議会議員の報酬の額 議長：月額376,000円(3,700円増額)

副議長：月額310,000円(3,000円増額)

議員：月額290,400円(2,800円増額)

議会議員の政務活動費の額 会派一人あたり：月額15,300円(据置)

(4) 職員給料(平成27年4月1日現在)

区分	職員数(人)	平均年齢(歳)	平均給料月額(円)
全職員	553	42.14	307,674
一般職	530	41.82	308,103
(うち企業職)	25	45.16	323,459
技能労務職	23	49.35	297,793

14 広報及び広聴

(1) 広 報

ア 広報いといがわの発行

平成27年4月10日(121号)から平成28年3月10日(132号)まで毎月1回発行
各号18,700部印刷し、全世帯に配布
有料広告を延べ55枠掲載(うち無料掲載:消防団協力事業所4枠)

イ 広報いといがわ「おしらせばん」の発行

平成27年4月10日(242号)から平成28年3月25日(265号)まで毎月2回発行
各号18,500部印刷し、全世帯に配布

ウ ホームページ関係

平成27年度各ページのアクセス数 3,606,805件
有料広告を延べ75枠掲載

エ 庁内報の発行

毎週月曜日(祝祭日の場合は翌日)に発行、電子掲示板による庁内周知等のほかマスコミ各社へメール・FAXにより情報を提供

オ 防災行政無線放送

(ア) 定時放送

- ・能生地域・糸魚川地域(戸別受信機のみ)
毎日、午後6時45分から行政情報等を放送
- ・青海地域
伝達する行政情報がある場合のみ、午前6時45分、午後6時30分に放送

(イ) 時報チャイム

時 間	曲 名	期 間	地 域
6 時	キボウノカネ	通年	小泊、能生、木浦、浦本、根知
11 時	アイノカネ	通年	磯部、小泊、能生、木浦、浦本、根知、西海
11時30分	ウエストミンスター ノカネ	通年	上早川
正午	アイノカネ	通年	西能生、中能生、上南、下早川、大和川、糸魚川、大野、小滝、今井
17 時	春よこい	4月1日～4月10日	全域 青海地域は3月25日から
	ふるさと	4月11日～7月10日	
	夏の雲	7月11日～9月22日	
	カチューシャの唄	9月23日～2月3日	
	春よこい	2月4日～3月31日	
18 時	ウエストミンスター ノカネ	4月1日～3月24日	青海地域 3月25日からは17時に変更

カ 安心メール

- ・概要: パソコンや携帯電話を活用して緊急情報等を電子メールで配信するシステム
- ・配信内容 火災、災害、注意、子育て情報、市からのお知らせ
- ・登録者数 10,675人(平成28年3月末日)
- ・配信回数 市民向け 延べ189回
(火災情報15、災害情報5、注意情報103、子育て情報52、市からのお知らせ14)

キ 出前講座

各課で行っている施策や制度の市民向け講座の内容を見直し、メニュー一覧表を作成(市ホームページで周知、4月27日・3月25日発行のおしらせばんで周知)

- ・講座内容 100種類
- ・実施件数 205回(うちジオパーク関連115回)
- ・参加者総数 7,772人(うちジオパーク関連4,255人)

(2) 広聴

ア 市長へのたより(ご意見直通便)

- ・市民が生声を直接市長に提言できるように、ハガキ・封書と電子メールによる「市長へのたより」を受け付けた。封書は、広報6月号に折り込み、全世帯に配布した。
- ・受理件数 120通(書面・ハガキ 91通、電子メール 29通)

イ 行政相談

- ・糸魚川地域：定例行政相談(行政相談委員 小林榮雄)
毎月第3火曜日 10:00~12:00 糸魚川地区公民館
- ・能生地域：随時対応(行政相談委員 久保田一男)
- ・青海地域：定例行政相談(行政相談委員 水莖芳英)
毎月第2火曜日 9:30~12:00 青海生涯学習センター

ウ パブリックコメント

市民の市政への参画促進のため「糸魚川市市民意見提出手続実施要綱」により実施

- ・実施件数 7件
糸魚川市まち・ひと・しごと創生人口ビジョン
糸魚川市公共施設等総合管理指針
第2次健康いといがわ21
第3次親子保健計画
第2次糸魚川市子ども読書活動推進計画
こども一貫教育基本計画
糸魚川市一般廃棄物処理基本計画(ごみ処理基本計画)中間見直し
- ・実施結果 7人から55項目の意見が提出された
 - 提出された意見を計画に反映、または一部を反映することとしたもの 11件
 - 提出された意見が既に計画に記述済みのも又は織り込み済みのもの 21件
 - 今回の計画には修正又は記述しないが、今後実施又は検討課題とするもの 12件
 - 今回の計画には反映しないこととするもの 11件

15 庁舎等整備

(1) 応接室空調機設置

- 工事番号 総第1号
- 工事名 本庁舎応接室内空調機設置工事
- 契約金額 1,175,040円
- 請負業者 田辺工業株式会社青海支店
- 契約期間 平成27年4月17日から平成27年6月15日まで
- 事業内容 空調設備工事、電源工事
天井埋込カセット型エアコン設置 N=1台
電源工事 1式

(2) 寺町車両センター解体

工事番号 総第3号
工事名 寺町車両センター事務所等解体工事
契約金額 1,987,200円
請負業者 株式会社カネタ建設
契約期間 平成27年6月17日から平成27年9月14日まで
事業内容 建築解体工事
構造：混構造平屋建て
延べ床面積：111.3㎡
引込柱の撤去：3本

16 情報・通信

(1) 情報基盤整備

工事番号 総第2号(H26 H27 繰越)
工事名 北陸新幹線テレビ難視聴対策工事
契約金額 91,051,560円
うち26年度支払額 11,630,000円(部分払)
うち27年度支払額 79,421,560円
請負業者 東日本電信電話株式会社 ビジネス&オフィス営業推進本部
新潟法人営業部門
契約期間 平成26年11月21日から平成27年8月31日まで
事業内容 伝送路設備
8～300芯線光ケーブル 18,583m
クロージャー 123台
ドロップクロージャー 7台
8分配光カプラー 100台
伝送機器設備 1式

工事番号 総第3号(H26 H27 繰越)
工事名 北陸新幹線テレビ難視聴対策引込工事
契約金額 17,294,040円
うち26年度支払額 8,200,000円(前払金)
うち27年度支払額 9,094,040円
請負業者 有限会社日光通信設備
契約期間 平成26年12月25日から平成27年8月31日まで
事業内容 光伝送路施設
V-ONU(光電装置) 500台(うち予備機器209台を含む)
引き込み線 新設 291戸
V-ONU(光電装置)取付試験 291戸

工事番号 総第2号(H26 H27 繰越予算)
工事名 市振跨線橋添架管路撤去に伴う光伝送路移設工事
契約金額 6,372,000円
請負業者 東日本電信電話株式会社 ビジネス&オフィス営業推進本部
新潟法人営業部門
契約期間 平成27年6月19日から平成27年7月31日まで
事業内容 伝送路移設工事

幹線光ケーブル 架空線撤去 5 径間 (190m)
 幹線光ケーブル 架空線新設 22 径間 (808m)
 幹線光ケーブル 管路線撤去 1,458m
 幹線光ケーブル 管路線新設 751m
 幹線クロージャー 取付 1 台
 光ケーブル接続 5 箇所
 光ケーブル伝送、接続損失試験 1 式

工事番号 総第 4 号 (H26 H27 繰越予算)
 工事名 上路地内幹線光伝送路張替本復旧工事
 契約金額 747,360 円
 請負業者 東日本電信電話株式会社 ビジネス&オフィス営業推進本部
 新潟法人営業部門
 契約期間 平成 27 年 9 月 15 日から平成 27 年 10 月 30 日まで
 事業内容 伝送路本復旧工事
 幹線光ケーブル 架空線張替 2 径間 (53m)
 幹線光ケーブル 管路配線張替 88m
 幹線光ケーブル 仮設配線撤去 177m (再利用巻取)
 電柱装柱処理 4 箇所
 光ケーブル接続 2 箇所
 光ケーブル伝送損失試験 1 式
 光ケーブル接続損失試験 1 式

工事番号 総第 5 号 (H26 H27 繰越予算)
 工事名 寺島避溢側道橋復旧に伴う光伝送路敷設工事
 契約金額 1,512,000 円
 請負業者 東日本電信電話株式会社 ビジネス&オフィス営業推進本部
 新潟法人営業部門
 契約期間 平成 27 年 9 月 17 日から平成 27 年 10 月 30 日まで
 事業内容 寺島避溢側道橋復旧に伴う光伝送路敷設 (光ケーブル本復旧のため)
 幹線光ケーブル撤去 管路内 (1,204m)
 幹線光ケーブル新設 管路内 (452m)
 幹線光ケーブル接続 3 箇所

工事番号 総第 6 号
 工事名 青海跨線橋架替に伴う仮設本復旧工事
 契約金額 2,376,000 円
 請負業者 東日本電信電話株式会社 ビジネス&オフィス営業推進本部
 新潟法人営業部門
 契約期間 平成 27 年 10 月 30 日から平成 27 年 12 月 4 日まで
 事業内容 青海跨線橋架替に伴う仮設本復旧 (光ケーブル本復旧のため)
 幹線光ケーブル撤去 架空 12 径間 (324m)
 幹線光ケーブル撤去 管路内 (175m)
 幹線光ケーブル新設 管路内 (354.3m)
 幹線光ケーブル接続 2 箇所

工事番号 総第 7 号
 工事名 北山地内電力柱撤去に伴う光伝送路移設工事
 契約金額 1,382,400 円

請負業者 東日本電信電話株式会社 ビジネス&オフィス営業推進本部
新潟法人営業部門

契約期間 平成 28 年 2 月 18 日から平成 28 年 3 月 23 日まで

事業内容 電力柱撤去に伴う移設（光ケーブル地上高確保できないためルート変更）
幹線光ケーブル撤去 架空 6 径間（285m）
幹線光ケーブル新設 架空 6 径間（193m）
幹線クロージャー新設 2 台
幹線光ケーブル接続 2 箇所

(2) 加入状況

年度	地上デジタル放送等（公共施設含む）
平成 23 年 3 月末	2,155 件
平成 24 年 3 月末	2,157 件
平成 25 年 3 月末	2,164 件
平成 26 年 3 月末	2,133 件
平成 27 年 3 月末	2,145 件
平成 28 年 3 月末	2,432 件

17 電 算

- (1) 地理情報システム共用空間データ更新業務委託
統合型地理情報システムにおける共用地形図等の更新
(平成 27 年度、28 年度の 2 か年事業で、平成 27 年度は航空写真及び地形図変更箇所予察)
- ・契約期間 平成 27 年 4 月 27 日から平成 28 年 2 月 29 日まで
 - ・契約額 24,192,000 円
- (2) 庁内ネットワーク再構築
住民情報を扱うシステムにおける庁内ネットワークの分離構築業務委託
- ・契約期間 平成 27 年 9 月 18 日から平成 27 年 10 月 2 日まで
 - ・契約額 13,392,000 円
- 機器等賃貸借契約
- ・契約期間 平成 27 年 10 月 1 日から平成 32 年 9 月 30 日まで（長期継続契約）
 - ・契約額 18,662,400 円(契約期間の総額) 1,866,240 円(平成 27 年度執行額)
- (3) ノートパソコン賃貸借
庁内ネットワーク再構築により不足するパソコンの賃貸借(ノートパソコン 100 台)
- ・契約期間 平成 27 年 10 月 1 日から平成 32 年 9 月 30 日まで（長期継続契約）
 - ・契約額 21,688,560 円(契約期間の総額) 2,168,856 円(平成 27 年度執行額)
- (4) ホール座席予約管理システム賃貸借
糸魚川市民会館及び青海総合文化会館における座席予約システムの更新(賃貸借)
- ・契約期間 平成 28 年 3 月 1 日から平成 33 年 2 月 28 日まで（長期継続契約）
 - ・契約額 6,583,680 円(契約期間の総額) 109,728 円(平成 27 年度執行額)
- (5) 庁内情報システム管理
- ア 電算機器
- ・サーバ 28 台
 - ・パソコン 816 台
 - ・プリンタ 150 台
- イ システム
- ・住民情報系（住記・税・福祉等） 34 システム
 - ・内部情報系（財務・人事等） 34 システム

・その他個別

18 システム

(6) マイナンバー関連

ア 総務省 平成 27 年度分

改修システム名	契約額(円)	国庫補助金(円)	契約期間
住民基本台帳システム	6,156,000	6,156,000	平成 27 年 7 月 15 日 ~ 平成 28 年 2 月 29 日
地方税務システム	5,184,000	3,456,000	〃
団体内統合宛名システム	5,400,000	5,400,000	〃
中間サーバー	5,586,000	5,586,000	
合計	22,326,000	20,598,000	

個人番号カード交付事業費補助金（通知カード・個人番号カード製造、発送作業等の事業費）

交付決定額 23,788,000 円

平成 27 年度交付額 12,986,000 円

H27 H28 繰越額 10,802,000 円

個人番号カード交付事務費補助金 平成 27 年度交付額 1,883,000 円

イ 厚生労働省 平成 26 年度からの繰越分

改修システム名	契約額(円)	国庫補助金(円)	契約期間
生活保護システム	1,057,104	705,000	平成 27 年 6 月 1 日 ~ 平成 27 年 9 月 30 日
障害者福祉システム	2,031,264	1,354,000	〃
児童福祉システム	1,925,424	1,283,000	〃
国民健康保険システム	2,141,424	1,427,000	〃
後期高齢者医療システム	1,057,104	705,000	〃
介護保険システム	2,703,024	1,802,000	〃
健康管理システム	1,077,840	718,000	〃
国民年金システム	491,184	491,000	〃
合計	12,484,368	8,485,000	

ウ 厚生労働省 平成 27 年度分

改修システム名	契約額(円)	国庫補助金(円)	契約期間
生活保護システム	706,320	471,000	平成 27 年 12 月 1 日 ~ 平成 28 年 3 月 18 日
障害者福祉システム	1,415,880	944,000	〃
児童福祉システム	1,317,600	878,000	〃
国民健康保険システム	1,464,480	976,000	〃
後期高齢者医療システム	706,320	471,000	〃
介護保険システム	1,882,440	1,255,000	〃
健康管理システム	619,920	413,000	〃
国民年金システム	345,600	345,000	〃
合計	8,458,560	5,753,000	

18 統計調査

(1) 基幹統計調査

統計調査名	調査基準日	所管省	調査方法	調査員数
国勢調査	H27.10.1	総務省	全数	269

- (2) 統計要覧「統計いといがわ」の発行
- ・収録データ 21項目 134資料(112ページ)
 - ・発行部数 300部
- (3) 統計調査員確保対策事業
- 登録調査員研修会の開催 平成28年3月17日
- ・内容 ア 各種統計調査の概要について
 - イ マイナンバー制度について
 - ・参加者 21人

19 東日本大震災復興支援

- (1) 避難者数(平成27年4月1日から平成28年3月31日まで)
- 2世帯5人
- (2) 職員派遣状況
- 一般事務職員
- 派遣期間 平成27年4月1日から平成28年3月31日まで 1人
- 派遣場所 福島県南相馬市
- 派遣内容 復興計画等業務

20 歴史的公文書収集状況

(1)保存形態別数

区分	計	フォルダ
計	45	45

(2)所属部署別数

区分	計	議会事務局	生涯学習課	文化振興課	農業委員会事務局
計	45	26	16	2	1

(3)保存期間別数

区分	計	5年	3年	1年
計	45	26	16	3

企画財政課

1 行政改革推進事業

(1) 第2次行政改革大綱・実施計画の策定及び推進

ア 第2次行政改革大綱

(ア) 基本方針 コスト・スピード・成果を重視した行政経営

(イ) 推進項目

- a 効率と成果を重視した事務・事業の推進
- b 効率的な公共施設の管理運営
- c 中長期的な財政計画に基づく財政運営
- d 適正な定員管理と組織・機構の見直し
- e 市民と行政の役割分担の再構築

(ウ) 計画期間 平成23年度から平成28年度までの6か年

イ 第2次行政改革実施計画

(ア) 計画期間

大綱計画期間の最終年度のため、平成28年度の1か年を策定。

(これまでの取組を総括・検証し、PDCAサイクルのもと今後の取組につなげていくもの)

(イ) 庁内の取組

市長を本部長とする「行政改革推進本部」のもと、市長の公約や指示等をすべての職員に徹底し、トップダウンとボトムアップの双方向で取り組む。

「少子高齢化に伴う税収の減少や行政需要の増大」「実質公債費比率の上昇」などの厳しい財政状況を認識し、全職員一丸となって行政改革を推進する。

(ウ) 市民の協力

実施計画の推進にあたっては、市民への説明に努め理解と協力を得て、着実に取組を推進する。

(イ) 市議会との連携

実施状況等を市議会に定期的に報告し、ともに連携しながら行政改革の推進に努める。

ウ 糸魚川市行政改革推進委員会

(ア) 委員名簿

(任期：平成27年7月1日～平成30年3月31日)

役職名	氏名	備考
会長	山澤 清臣	糸魚川地域連合区長会
副会長	磯谷 祐一	能生地域区長連絡協議会
委員	渡邊 秀幸	青海地域支館連絡協議会
"	北村 雄一	糸魚川商工会議所
"	大貫 慶一	株式会社大貫板金工業
"	古田 昌司	デンカ株式会社
"	早川 正明	糸魚川信用組合
"	松澤 高志	一般社団法人糸魚川青年会議所
"	森川 孝智	連合新潟上越地協糸魚川支部
"	猪又 洋子	えがおの会
"	八木 章	公募

(イ) 推進委員会の開催状況

a 第1回推進委員会(平成27年7月22日)

- ・行政改革推進委員会の役割について
- ・諮問
- ・行政改革の推進について

- b 第2回推進委員会（平成27年11月5日）
 - ・議会提言の取組について
 - ・総合戦略について
 - ・平成27年度行政改革実施計画の推進状況について
 - ・職員適正化計画の見直しについて
- c 第3回推進委員会（平成28年3月22日）
 - ・第2次行政改革実施計画（H28年度）(案)について
 - 長期財政見直しについて
 - 公共施設等総合管理指針について
 - 定員適正化計画について
 - ・第3次行政改革大綱の策定について

(2) 小さな改善運動

- ア 目的 職員の意識改革推進のため、日常的に全職員が自らの業務改善に取組み、また取組む職場環境づくりを行う。
- イ 取組 係単位の取組とし、年間で1人10万円の削減効果を目標とする。事務・業務内容を見直し、改善や統廃合などに日常的に取り組む。
- ウ 実績
 - (ア)対象 77係、464人
 - (イ)着手率53%、達成率123%（達成額56,949千円/目標額46,400千円、件数509件）
 - (ウ)取組事例
 - ・文書作成時、窓あき封筒で送付できる形式にし、宛名等の記入時間を短縮。
 - ・ホワイトボードミーティングにより、会議時間を短縮、かつ記録を画像データで保存することで会議録作成時間を節約。

(3) 行政改革推進に係る計画等の整備状況[実施計画 推進項目]

- ア 補助金等の見直し指針（期間：H27～）
 - [補助金・負担金等の適正化と整理・再編]
- イ 公共施設等総合管理指針（期間：H27～H66）
 - [公共施設の管理運営方法の見直し、健全な財政運営、協働による施設管理]
- ウ 長期財政見直し（H29～H35）
 - [健全な財政運営]
- エ 定員適正化計画（H28～H32）
 - [適正な定員管理]

2 地域審議会

(1) 能生地域審議会（委員18人）

ア 委員名簿（任期：平成27年7月1日～平成29年3月31日）

役職名	氏名	備考
会長	黒石 孝	糸魚川市文化協会
副会長	中嶋 千代子	能生商工会
委員	中村 正之	能生地域区長連絡協議会
〃	中村 勝男	能生地域区長連絡協議会
〃	池田 正夫	能生地域区長連絡協議会

役 職 名	氏 名	備 考
委 員	磯 谷 祐 一	能生地域区長連絡協議会
〃	笠 原 一 弥	能生地域区長連絡協議会
〃	伊 藤 幸 雄	能生地域区長連絡協議会
〃	筈 屋 正 道	能生地域区長連絡協議会
〃	久 保 田 長 門	糸魚川市観光協会能生支部
〃	中 根 紀 夫	農業関係
〃	池 田 和 嘉	上越漁業協同組合
〃	清 水 博	糸魚川市体育協会
〃	高 野 直 行	糸魚川市小中学校PTA連絡協議会
〃	久 保 田 郁 夫	新潟県立海洋高等学校
〃	齋 藤 修	社会福祉法人能生名立福祉会
〃	長 崎 信 子	能生地区民生委員児童委員協議会
〃	山 田 貴 子	糸魚川私立保育園連盟

イ 会 議

第 1 回 平成 27 年 8 月 12 日（水） 15 人

協 議 題 ・ 会 長 及 び 副 会 長 の 選 出 に つ い て

・ 新 市 建 設 計 画 の 進 捗 状 況 に つ い て

報 告 ・ 糸 魚 川 市 ま ち ・ ひ と ・ し ご と 創 生 人 口 ビ ジ ョ ン （ 素 案 ） に つ い て

・ 能 生 体 育 館 整 備 事 業 に つ い て

・ 平 成 28 年 度 か ら の 乳 幼 児 健 診 に つ い て

・ 税 申 告 会 場 の 見 直 し に つ い て

第 2 回 平成 27 年 11 月 20 日（金） 13 人

報 告 ・ 糸 魚 川 市 ま ち ・ ひ と ・ し ご と 創 生 総 合 戦 略 に つ い て

・ 国 民 健 康 保 険 税 の 改 正 （ 案 ） に つ い て

・ 乳 幼 児 健 診 会 場 の 統 合 に つ い て

(2) 糸魚川地域審議会 （委員 18 人）

ア 委員名簿（任期：平成27年7月1日～平成29年3月31日）

役 職 名	氏 名	備 考
会 長	室 川 健 一	糸魚川地域連合区長会
副 会 長	横 澤 陽 子	糸魚川市民生委員児童委員連絡協議会
委 員	金 子 榮 一	糸魚川地域連合区長会
〃	吉 垣 正	糸魚川地域連合区長会
〃	中 村 邦 夫	糸魚川地域連合区長会
〃	田 木 宏	糸魚川地域連合区長会
〃	猪 又 史 博	糸魚川商工会議所

役 職 名	氏 名	備 考
委 員	龍 見 和 弦	糸魚川市観光協会糸魚川支部
〃	小 林 中	ひすい農業協同組合
〃	園 田 岳 彦	一般社団法人糸魚川青年会議所
〃	藤 木 正 文	連合新潟上越地域協議会糸魚川支部
〃	田 邊 和 子	糸魚川市文化協会
〃	水 島 喜 代 一	糸魚川市体育協会
〃	松 木 秀 夫	糸魚川市コミュニティ活動協議会
〃	田 代 由 美 子	糸魚川市小中学校PTA連絡協議会
〃	樋 口 清 博	一般社団法人糸魚川市医師会
〃	中 村 榮 美 子	糸魚川市ボランティア連絡協議会
〃	横 澤 富 士 子	元糸魚川市市町合併調査検討委員会委員

イ 会 議

第1回 平成27年8月6日(木) 15人

- 協議題 ・会長及び副会長の選出について
 ・新市建設計画の進捗状況について

- 報 告 ・糸魚川市まち・ひと・しごと創生人口ビジョン(素案)について
 ・糸魚川地区公民館の竣工について

第2回 平成27年11月16日(月) 15人

- 報 告 ・糸魚川市まち・ひと・しごと創生総合戦略について
 ・国民健康保険税の改正(案)について

(3) 青海地域審議会 (委員18人)

ア 委員名簿(任期:平成27年8月1日~平成29年3月31日)

役 職 名	氏 名	備 考
会 長	平 野 拓 二	青海町商工会
副 会 長	八 木 稔	田海区協議会
委 員	渡 邊 秀 幸	青海地域支館連絡協議会
〃	磯 野 利 秀	青海地域支館連絡協議会
〃	小 林 敏 雄	青海地域支館連絡協議会
〃	上 野 良 一	青海地域支館連絡協議会
〃	尾 崎 毅	糸魚川市観光協会青海支部
〃	小 野 信 人	青海町漁業協同組合
〃	嶋 田 優	デンカ株式会社青海工場
〃	八 木 進	糸魚川市文化協会
〃	山 岸 欽 也	糸魚川市体育協会

役 職 名	氏 名	備 考
委 員	長 崎 美 和 子	田沢小学校PTA
〃	渡 邊 敏 広	青海中学校PTA
〃	小 野 清 隆	竹のからかい保存会
〃	山 本 習 子	一般社団法人糸魚川市医師会
〃	松 澤 ハ ッ エ	青海地区民生委員児童委員協議会
〃	水 沼 梢	田沢幼稚園保護者会
〃	山 岸 詩 織	青海幼稚園保護者会

イ 会 議

第1回 平成27年8月12日(水) 10人

協議題 ・会長及び副会長の選出について
 ・新市建設計画の進捗状況について

報 告 ・糸魚川市まち・ひと・しごと創生人口ビジョン(素案)について
 ・税申告会場の見直しについて
 ・海の魅力アップ推進事業 青海シーサイドパークの整備について
 ・竹のからかい記念広場整備について

第2回 平成27年11月24日(火) 14人

報 告 ・糸魚川市まち・ひと・しごと創生総合戦略について
 ・国民健康保険税の改正(案)について

3 行政計画の策定・推進

(1) 第2次糸魚川市総合計画の策定

・計画期間 平成29年度～平成35年度

ア 総合計画審議会(委員23人)

(ア) 委員名簿(任期:平成27年7月28日～平成28年9月30日)

役 職 名	分科会	氏名	備考
会 長	第2分科会	中 嶋 千 代 子	糸魚川経済団体連絡協議会
副 会 長	第1分科会	古 畑 伸 一	学校応援隊地域コーディネーター
分科会長	〃	水 島 喜 代 一	糸魚川市体育協会
副分科会長	〃	横 澤 富 士 子	糸魚川市男女共同参画推進委員会
委 員	〃	飯 田 芳 之	能生地域区長連絡協議会
〃	〃	仲 林 正 之	糸魚川地域連合区長会
〃	〃	渡 邊 秀 幸	青海地域地区公民館連絡協議会
〃	〃	渡 辺 秀 彦	公募委員
〃	〃	串 橋 静 江	糸魚川市民生委員児童委員連絡協議会
〃	〃	神 喰 正 秀	糸魚川市立保育園連絡協議会
〃	〃	黒 坂 アイ子	糸魚川市食生活改善推進委員協議会
〃	〃	渡 邊 文 恵	糸魚川市文化協会
〃	〃	朝 日 仁 美	糸魚川市生涯学習推進委員会
〃	〃	岡 崎 忠 雄	特定非営利活動法人ぐりーんバスケット

役 職 名	分科会	氏名	備考
分科会長	第2分科会	鈴木 秀 城	一般社団法人新潟県建設業協会糸魚川支部
副分科会長	"	綱 島 喜 代 子	個店の魅力アップ女性の会
委 員	"	瀬 下 忠 彦	公募委員
"	"	加 藤 政 人	認定農業者
"	"	山 田 卓 也	一般社団法人糸魚川青年会議所
"	"	龍 見 和 弦	糸魚川市観光協会
"	"	松 本 利 恵	糸魚川なりわいネットワーク
"	"	渡 辺 文 夫	連合新潟上越地域協議会糸魚川支部
"	"	磯 野 幸 枝	糸魚川市消費者協会

(イ) 会議（全体会）

第1回 平成27年7月28日（火） 22人

会長及び副会長の選出について

諮問

- 協議題 ・第2次糸魚川市総合計画策定方針について
 ・第2次糸魚川市総合計画市民アンケート調査について
 ・国土利用計画（糸魚川市計画）の策定について

第2回 平成27年8月27日（木） 21人

- 協議題 ・市民アンケート調査の調査項目について
 ・基本構想の検討の進め方について

第3回 平成27年9月28日（月） 18人

- 協議題 ・基本構想素案検討について

第4回 平成27年10月16日（金） 20人

- 協議題 ・基本構想素案検討について

第5回 平成28年1月18日（月） 21人

- 協議題 ・第2次総合計画基本構想（案）について
 ・第2次総合計画体系（案）について

第6回 平成28年1月28日（木） 21人

- 協議題 ・第2次総合計画基本構想（案）について
 報 告 ・市民アンケート調査結果の概要について

第7回 平成28年3月16日（水） 18人

- 協議題 ・第2次総合計画基本計画（素案）について（第2章、第4章、第5章）

第8回 平成28年3月30日（水） 19人

- 協議題 ・第2次総合計画基本計画（素案）について（第1章、第3章、第6章）

(ウ) 会議（分科会）

a 第1分科会（委員13人）

第1回 平成28年2月10日（水） 11人

- 協議題 ・第2次総合計画基本計画（案）について
 （第2章 健康福祉分野）

第2回 平成28年2月19日（金） 12人

- 協議題 ・第2次総合計画基本計画（案）について
 （第6章 地域づくり・市民活動・移住定住分野）

第3回 平成28年3月2日（水） 12人

- 協議題 ・第2次総合計画基本計画（案）について
 （第1章 子育て支援・教育分野）

- b 第2分科会（委員10人）
 - 第1回 平成28年2月10日（水） 8人
協議題 ・第2次総合計画基本計画（案）について
（第4章 土地利用・公共インフラ分野）
 - 第2回 平成28年2月19日（金） 9人
協議題 ・第2次総合計画基本計画（案）について
（第5章 環境・防災・防犯分野）
 - 第3回 平成28年3月2日（水） 8人
協議題 ・第2次総合計画基本計画（案）について
（第3章 産業分野）

(I) 会議（その他）

- a 市議会全員協議会
 - 1) 平成27年4月22日（水）
・第2次糸魚川市総合計画の策定について（策定スケジュール、策定方針）
- b 総務文教常任委員会
 - 1) 平成27年8月20日（木）
・第2次糸魚川市総合計画の策定について（策定スケジュール、市民アンケート）
 - 2) 平成28年1月19日（火）
・第2次糸魚川市総合計画策定に関する市民アンケート調査結果概要

イ 市民アンケート

(ア) 一般

対 象 平成27年4月1日現在、満15歳以上の市民のうち、無作為抽出の3,000人
 調査期間 平成27年9月10日（木）～9月30日（水）
 送付数 3,000人（男性1,498人 女性1,502人）
 回答者数 1,412人（男性639人 女性715人 不明58人）
 回答率 47.1%

(1) 中学生

対 象 平成27年9月1日現在、市内の中学校に在籍している中学3年生383人
 調査期間 平成27年9月10日（木）～9月25日（金）
 送付数 383人（男性204人 女性179人）
 回答者数 360人（男性124人 女性133人 不明103人）
 回答率 94.0%

(2) 総合計画実施計画の策定

- ・計画期間 平成28年度～平成30年度
- ・策定期限 平成27年12月

(3) 各種計画の策定及び変更

ア 新規

- ・過疎計画 H28～H32（議決年月日：平成28年3月17日）
- ・辺地計画（山 口） H28～H29（議決年月日：平成28年3月17日）
- ・辺地計画（来 海 沢） H28～H29（議決年月日：平成28年3月17日）
- ・辺地計画（西 飛 山） H28～H29（議決年月日：平成28年3月17日）

イ 変更

- ・辺地計画（小滝・平岩） H27～H29（議決年月日：平成 28 年 3 月 17 日）
- ・辺地計画（外波・上路） H27～H29（議決年月日：平成 28 年 3 月 17 日）
- ・地域再生計画 計画名 翠のふるさとづくり・地域資源活性化計画
認定日 平成 28 年 3 月 15 日

4 土地利用

- (1) 新潟県大規模開発行為の適正化対策要綱に基づく開発行為の協議（変更協議） 2 件
- (2) 国土利用計画法に基づく土地取引届出 0 件

5 事務事業評価

- (1) ソフト事業（平成 26 年度実施事業の事後評価）

ア 評価対象事業数 244 事業

- ・ 1 次評価実施数 61 事業（人口減少対策関連事業に絞って実施）
- ・ 2 次評価実施数 61 事業（同上）
- ・ 3 次評価実施数 29 事業（2 次評価実施の事業のうち、3 分の 1 程度に絞って実施）

イ 3 次評価結果

	現状維持	拡大拡充	業務改善	統合縮小	休止廃止	要調整	合計
事務事業数（件）	15	3	9	1	1	0	29
割合（％）	51.7	10.3	31.0	3.5	3.5	0.0	100.0

6 チーム糸魚川推進事業

- (1) チーム糸魚川

ア 活動

- ・ 糸魚川市全体のチームワークを高める活動
 メーリングリスト活用
- ・ 糸魚川を知り、糸魚川に愛着を持つ活動
 チーム糸魚川総合戦略懇談会の開催（4 回）
 花いっぱい活動（糸魚川駅周辺にプランター設置）14 団体
- ・ 幹事会の開催（2 回）

イ 参加団体数 25 団体（3 月末）

- (2) 糸魚川応援隊

ア 活動

- ・ メールマガジンでの情報発信
- ・ シーズンギフトの実施

イ 登録状況

1,457 人

7 糸魚川市地域総合整備資金貸付事業（ふるさと融資）

平成 27 年度新規融資状況				平成 27 年度中 の 償 還		平成 27 年度末 現在融資残高	
申 込 み		融 資		件数	金 額	件数	金 額
件数	金 額	件数	金 額				
0 件	0 千円	0 件	0 千円	2 件	16,822 千円	1 件	16,246 千円

8 ふるさと糸魚川応援寄附金

(1) 実績

寄附者数 1,013 人（1,096 件） 寄附金額 41,012,000 円

(2) 用途の希望

ア ふるさとの地域づくり	331 件	9,462,000 円
イ ふるさとの安全安心	126 件	6,652,000 円
ウ 未来のひとづくり	205 件	6,771,000 円
エ 市長にお任せ	434 件	18,127,000 円

(3) 寄附者の居住地

市内 11 人、県内 33 人、関東方面 623 人、関西方面 178 人、その他 251 人

9 地方創生

(1) 糸魚川市まち・ひと・しごと創生人口ビジョン、総合戦略の策定

- ・計画期間 平成 27 年度～平成 31 年度の 5 年間
- ・策定日 平成 27 年 10 月 26 日

ア 策定経過

(ア) 市議会（全員協議会、地方創生調査対策特別委員会）

- 平成 27 年 4 月 22 日（水）
 - ・国のまち・ひと・しごと創生「長期ビジョン」「総合戦略」について
 - ・地方版人口ビジョン、総合戦略の策定について
- 平成 27 年 6 月 3 日（水）
 - ・糸魚川市の人口の現状について
 - ・現在取り組んでいる人口減対策関連事業について
 - ・地域経済分析システムについて
- 平成 27 年 7 月 9 日（木）
 - ・糸魚川市まち・ひと・しごと創生人口ビジョン素案について
 - ・各種団体との意見交換について（スケジュール）
- 平成 27 年 8 月 5 日（水）
 - ・糸魚川市まち・ひと・しごと創生総合戦略の骨子（案）について
 - ・平成 27 年度事務事業評価（平成 26 年度実施事業）の結果について
- 平成 27 年 8 月 26 日（水）
 - ・地方創生調査対策特別委員会の施策提案への回答について
 - ・糸魚川市まち・ひと・しごと創生総合戦略（素案）について
- 平成 27 年 9 月 25 日（金）
 - ・糸魚川市まち・ひと・しごと創生総合戦略（案）について
 - ・「人口ビジョン」「総合戦略」策定・推進スケジュールについて
 - ・地方創生調査対策特別委員会の施策提案への回答について
- 平成 27 年 12 月 17 日（木）
 - ・地方創生先行型交付金先駆的事業分の特徴的な取組事例及び不採択事業の要因分析について

- ・糸魚川市まち・ひと・しごと創生総合戦略実践体制について
- ・パブリックコメントに対する市の考え方について

(1) 各種団体との意見交換（地区懇談会、産官学金労言等各種団体）

- ・期 間 平成 27 年 4 月 24 日～11 月 24 日
- ・参加状況 49 団体延べ 65 回、1,058 人参加

(2) 地方創生フォーラムの開催

地方創生に市全体で取り組むための講演や事例発表

日 時 平成 28 年 3 月 13 日（日）

会 場 ビーチホールまがたま

講 師 北川 正恭（早稲田大学名誉教授）

演 題 輝く糸魚川 - 30 年先も持続可能なまちづくりに向けて -

事例発表

上南地域づくり協議会 「上南地区の地域づくり」

新潟県立海洋高等学校 「産官学連携事業の取組」

一般社団法人糸魚川青年会議所 「少子化対策、シーフードシャトルバスの取組」

早稲田大学社会連携プログラム参加学生 「外から見た糸魚川へのメッセージ」

10 財 政

(1) 会計別決算状況

(単位：千円)

会計別		一 般	国 民 健 康 保 険	国 民 健 康 保 険 診 療 所	後 期 高 齢 者 医 療	介 護 保 険	柵 口 温 泉
区 分							
当初予算額(ア)		27,360,000	5,807,000	167,000	1,073,800	5,857,500	395,700
前年度繰越額(イ)		1,046,917	3,201	0	1,501	4,001	0
補正額(ウ)		1,977,155	42,975	0	11,988	322,565	10,000
予算現額 (ア)+(イ)+(ウ)		30,384,072	5,767,226	167,000	1,087,289	6,184,066	385,700
歳入決算額(エ)		30,061,446	5,648,888	157,577	1,048,741	5,824,096	376,976
歳出決算額(オ)		28,181,428	5,518,550	152,184	1,048,741	5,561,765	376,976
歳入歳出差引額 (エ)-(オ)=(カ)		1,880,018	130,338	5,393	0	262,331	0
翌年度へ繰越すべき財源(キ)	継続費繰越額	0	0	0	0	0	0
	繰越明許費繰越額	122,456	0	0	0	0	0
	事故繰越し繰越額	0	0	0	0	0	0
	計	122,456	0	0	0	0	0
実質収支額(カ)-(キ)		1,757,562	130,338	5,393	0	262,331	0

会計別		有線テレビ	公共下水道	集 落 排 水 浄 化 槽	簡 易 水 道	学 校 給 食	集 合 支 払
区 分							
当初予算額(ア)		153,000	2,515,100	340,800	488,300	203,600	694,000
前年度繰越額(イ)		0	92,468	4,900	0	0	0
補正額(ウ)		0	64,351	5,180	87,500	0	0
予算現額 (ア)+(イ)+(ウ)		153,000	2,543,217	340,520	400,800	203,600	694,000
歳入決算額(エ)		161,683	2,482,496	327,558	391,063	195,784	627,022
歳出決算額(オ)		147,611	2,467,414	327,530	373,848	195,557	627,022
歳入歳出差引額 (エ)-(オ)=(カ)		14,072	15,082	28	17,215	227	0
翌年度へ繰越すべき財源(キ)	継続費繰越額	0	0	0	0	0	0
	繰越明許費繰越額	0	15,048	0	11,624	0	0
	事故繰越し繰越額	0	0	0	0	0	0
	計	0	15,048	0	11,624	0	0
実質収支額(カ)-(キ)		14,072	34	28	5,591	227	0

(2) 地方交付税

ア 普通交付税

(単位：千円)

区 分	平成27年度(ア)	平成26年度(イ)	増減(ア) - (イ)	備 考
基準財政需要額	14,049,483	13,971,606	77,877	
基準財政収入額	5,607,955	5,322,727	285,228	
交付基準額	8,441,528	8,648,879	207,351	
交付決定額	8,441,528	8,648,879	207,351	

イ 特別交付税

(単位：千円)

区 分	平成27年度(ア)	平成26年度(イ)	増減(ア) - (イ)	備 考
交付決定額	1,033,360	1,047,321	13,961	

(3) 市債発行内訳

[補]...国の補正予算(第1号)に係るもの

(単位：千円)

起債区分	予算区分	起債額	借入先	利率	償還期間	事 業
一般会計 計		3,379,400		%	年	
1 公共事業等		88,900				
旧農業農村整備		31,400	財務省	0.1	15	(26年度繰越分) 中山間地域総合整備 上根知 1,500 中山間地域総合整備 上根知 [補] 500
	農林水産業					
	農林水産業					
	農林水産業			0.1	15	一般農道整備 中山2期 22,400
	農林水産業					農地環境整備 湯川内 1,200
	農林水産業					中山間地域総合整備 上根知 600
	農林水産業					中山間地域総合農地防災 釜沢用水 5,200
旧一般補助施設整備等	土木	8,100	財務省	0.1	15	寺島浜2号線 3,300
	土木			0.1	10	旧県道大沢線ほか 3,700
	土木			0.1	5	除雪機械整備(糸魚川) 1,100
旧各種災害関連	農林水産業	44,600	財務省	0.2	25	親不知漁港整備 900
	農林水産業					大和川漁港海岸潜堤整備 41,300
	土木					県営急傾斜地崩壊対策(京ヶ峰) 2,400
都市計画事業	土木	4,800	財務省	0.1	10	都市公園安全・安心対策(名引・八久保) 4,800
2 災害復旧事業		30,800				
現年補助災害		30,800	財務省	0.1	10	(26年度繰越分) 農地 200 農業用施設 100 林道 1,700
	災害復旧					
	災害復旧					
	災害復旧					

起債区分	予算区分	起債額	借入先	利率	償還期間	事業					
3 緊急防災・減災事業	消防 消防 消防 教育 教育	602,300	財務省	0.1	-	(起債前借分) 農地 400 漁港 28,400					
			地方公共団体金融機構	0.1	10	防災行政無線(デジタル化) 209,900 消防・救急無線(デジタル化) 374,200					
			第四銀行	0.14	10	避難路等整備 6,900 糸魚川東中学校天井等落下防止対策 2,200 小学校吊り天井対策 9,100					
			4 全国防災事業	教育 教育	74,300	財務省	0.1	10	小学校吊り天井対策 70,000 糸魚川中学校吊り天井対策 4,300		
						5 教育・福祉施設等整備事業	33,100	財務省	0.1	10	(26年度繰越分) 救助活動等拠点施設整備 19,900
											土木
			施設整備(一般財源化分)	消防	9,000	全国市有物件共済	0.1	5	消防団小型動力ポンプ車 9,000		
6 一般単独事業	一般事業	300	北越銀行	0.16	20	(26年度繰越分) 北陸新幹線建設費負担金 300					
		300				土木	78,000				
7 辺地対策事業	農林水産業 商工 商工 教育	78,000	財務省	0.1	10	(26年度繰越分) 小滝川硬玉産地整備 3,900					
			財務省	0.1	10	林道橋保全対策 1,700 シーサイドパレススキー場整備(圧雪車) 31,900 蓮華温泉トイレ整備 31,600 小滝川硬玉産地整備 8,900					

起債区分	予算区分	起債額	借入先	利率	償還期間	事業
8 過疎対策事業		337,100				
(ハード事業分)		237,000	財務省	0.1	12	(26年度繰越分) 大排水路線 2,800 寺島浜2号線 2,700 橋りょう長寿命化 15,300 トンネル長寿命化 2,500
	土木					
	土木					
	土木					
	土木					
			財務省	0.1	-	(起債前借分) (仮)旭桜木2号線 1,700 谷根下村組線 9,700 一の宮滝川原線ほか 4,600 火葬場周辺道路(糸魚川中学校東線ほか) 17,600 六軒小路線 9,200 橋りょう長寿命化 1,600 除雪機械整備(糸魚川) 5,400 岡倉谷線 600
	土木					
	土木					
	土木					
	土木					
	土木					
	土木					
	土木					
	農林水産業					
	教育					通学支援(田沢小学校バス) 13,300
	教育					県史跡相馬御風宅整備 5,400
	消防					耐震性貯水槽整備 18,800
	消防					消火栓整備 12,500
	消防					消防団施設整備(糸魚川第7分団) 2,100
	消防					消防車両整備(高規格救急車) 9,200
	消防					消防団小型ポンプ車 7,400
	商工					須沢臨海公園整備 10,000
	農林水産業					駒ヶ岳線 1,700
	民生					認定こども園整備 82,900
						柵口温泉事業特別会計
						権現荘リニューアル 133,500
(ソフト事業分)	総務	100,100	財務省	0.1	12	地区集会施設整備助成 14,000 医師確保対策 20,000 医療施設改修 16,600 医療施設等設備整備 7,000 子ども医療費助成 33,900 高齢者配食サービス 3,300
	衛生					
	衛生					
	衛生					
	衛生					
	民生					
	総務		北越銀行	0.16	12	地域活動支援(基金積立) 5,300
9 合併特例事業		761,200				(26年度繰越分)
	合併特例		第四銀行	0.09	10	入山線(農山漁村地域整備) 4,500
	合併特例					中央大通り線第3期関連市道整備 11,000
	合併特例					中能生地区公民館 6,900
	合併特例					市振支館 4,900

起債区分	予算区分	起債額	借入先	利率	償還期間	事業		
10 臨時財政対策債	合併特例	1,026,600	第四銀行	0.09	10	市振支館(最終分)	37,400	
	合併特例					能生体育館整備	142,800	
	合併特例					ジオパーク整備(観光案内板)	1,300	
	合併特例					ジオパーク整備(解説板)	1,100	
	合併特例			0.13	20	能生体育館整備	399,400	
	合併特例			0.14	10	入山線(農山漁村地域整備)	11,800	
	合併特例					入山線(県単林道)	2,000	
	合併特例					中央大通り線第3期関連市道整備	7,600	
	合併特例					竹のからかい記念広場整備	22,200	
	合併特例			0.14	10	中能生地区公民館	11,900	
	合併特例					西海地区公民館	38,200	
	合併特例					市振支館	8,100	
	合併特例			北越銀行	0.1	5	克雪地域づくり除雪機貸与	3,400
	合併特例			新潟県市町村振興協会	0.1	20	糸魚川地区公民館	46,700
	臨時財政対策			財務省	0.1	20	臨時財政対策債	923,500
	臨時財政対策			地方公共団体金融機構	0.1	20	臨時財政対策債	103,100
11 借換債	借換	346,800	第四銀行	0.084 (借換前 1.8)	10	合併特例(心のケアセンター)	250,800	
	借換					第四銀行	0.084 (借換前 1.864)	10

(4) 市債現在高

(単位：千円)

区 分	26年度末 現在高	27年度中増減		27年度末 現在高	27年度 利子支払額	備 考
		借入金	元金償還金			
1 普通債	17,122,106	1,310,000	2,218,659	16,213,447	215,916	
(1) 総務	948,261	19,300	149,535	818,026	26,144	
(2) 民生	210,448	86,200	62,649	233,999	2,128	
(3) 衛生	592,685	77,500	183,566	486,619	6,159	
(4) 農林水産	1,972,306	77,600	261,415	1,788,491	24,875	
(5) 商工	376,270	73,500	37,362	412,408	2,472	
(6) 土木	6,290,514	188,900	869,922	5,609,492	82,407	
(7) 公営住宅	758,638	0	103,267	655,371	12,716	
(8) 消防	1,642,312	669,900	100,682	2,211,530	13,929	
(9) 教育	4,330,672	117,100	450,261	3,997,511	45,086	
2 災害復旧	225,784	30,800	27,019	229,565	1,209	
(1) 補助	225,104	30,800	26,908	228,996	1,204	
(2) 単独	680	0	111	569	5	
3 その他債	24,736,581	2,038,600	1,795,119	24,980,062	229,385	
(1) 転貸	33,068	0	16,822	16,246	438	
(2) 減税補てん	299,989	0	43,799	256,190	3,430	
(3) 税収補てん	48,012	0	17,871	30,141	991	
(4) 臨時財政対策	10,730,616	1,026,600	574,557	11,182,659	91,909	
(5) 減収補てん	31,952	0	5,324	26,628	131	
(6) 合併推進	2,130	0	2,130	0	12	
(7) 地域再生	0	0	0	0	0	
(8) 合併特例	13,590,814	1,012,000	1,134,616	13,468,198	132,474	
合 計	42,084,471	3,379,400	4,040,797	41,423,074	446,510	

(5) 一時借入金の状況 なし

(6) 基金繰替運用の状況

運用期間	運用額	利子	支払会計
27.4.1~28.3.31	6,000,000千円	1,500,000円	一般 1,204,852 円 国民健康保険 72,826 円 介護保険 9,210 円 公共下水道 160,696 円 集排・浄化槽 23,602 円 簡易水道 28,814 円

11 管 財

(1) 市有建物損害保険加入の状況

(平成28年3月31日現在)

施 設	区 分	面 積 (㎡)	保 険 加 入 額 (千 円)
庁 舎 施 設		15,692	4,359,430
保 育 施 設		8,742	2,351,000
住 宅 施 設		26,616	4,700,400
消 防 施 設		7,711	2,071,260
教 育 施 設		183,573	44,741,590
そ の 他 施 設		90,342	45,666,050
計		332,676	103,889,730

(2) 貸付料の状況(一時貸付を除く)

(平成27年4月1日から平成28年3月31日まで)

地 目	区 分	面 積 (㎡)	貸 付 料 (千 円)
宅 地		51,429.62	15,169
田 畑		7,623.40	275
そ の 他		1,800,554.37	29,031
計		1,859,607.39	44,475

(3) 借地の状況

(平成27年4月1日から平成28年3月31日まで)

施 設	区 分	面 積 (㎡)	借 地 料 (千 円)
保 育 施 設		10,031.42	4,591
住 宅 施 設		13,599.95	3,752
公 園 施 設		227,193.96	12,858
消 防 施 設		12,617.36	2,566
教 育 施 設		131,569.30	24,589
福 祉 ・ 保 健 施 設		17,395.17	6,612
そ の 他 施 設		136,032.94	21,959
計		548,440.10	76,927

(4) 主な財産取得処分の状況

(平成27年4月1日から平成28年3月31日まで)

区 分		取 得		処 分	
		面積 (㎡)	金額 (千円)	面積 (㎡)	金額 (千円)
土地	法定外公共物			54.58	1,995
	旧大和川地区公民館跡地			239.65	2,214
	竹のからかい広場用地	281.21	4,199	132.71	-
	シャルマン火打スキー場用地	8,329.00	1,624		
	計	8,610.21	5,823	426.94	4,209
建物	能生体育館	2,454.42	663,224		
	市振支館	231.87	61,856		
	ピアタウン青海多目的施設	126.18	36,432		
	公衆トイレ(須沢新幹線高架下)	52.17	39,050		
	公衆トイレ(蓮華温泉駐車場)	32.18	29,889	21.00	-
	権現荘改築	33.50	320,102	447.84	-
	勤労青少年ホーム			993.14	-
	旧消防団格納庫(中宿、藤崎、筒石)			95.35	-
	計	2,930.32	1,150,553	1,557.33	0
合計		11,540.53	1,156,376	1,984.27	4,209

(5) 車両の状況

(平成28年3月31日現在)

区分 車種	台数	残存価額 (千円)	保険加入状況
二輪	2	90	車両：残存価額と同額 対物：1,000万円 対人：無制限
乗合	10	39,380	
消防	99	308,330	
除雪	83	187,980	
特殊	10	23,420	
その他	89	50,760	
計	293	609,960	

(6) 請負工事契約締結状況 (企画財政課契約分)

(平成27年4月1日から平成28年3月31日までに入札公告又は見積依頼を実施した分)

(単位：千円)

区 分		件 数	金 額
福 祉 施 設		0	0
農 業 施 設		11	39,863
林 業 施 設		5	64,206
漁 港 施 設		5	201,528
商 工 観 光 施 設		4	70,254
土 木 施 設 等	土 木 施 設	29	189,443
	都 市 計 画 施 設	3	28,836
	住 宅 施 設	0	0
	下 水 道 施 設	40	596,830
消 防 施 設		5	217,566
教 育 施 設		27	311,828
そ の 他 施 設		27	294,382
災 害 復 旧	農 地 農 業 用 施 設	7	49,302
	林 道 施 設	0	0
	漁 港 施 設	0	0
	土 木 施 設	1	3,888
	教 育 施 設	0	0
公 営	企 業 施 設	26	381,377
合 計		190	2,449,303

12 土地開発公社

会議の開催状況

年 月 日	会 議 名	内 容
27.4.16	監 事 会	1 平成26年度一般会計決算監査
27.4.30	第 91 回 理 事 会	1 平成26年度一般会計事業報告並びに決算の承認について
28.3.17	第 92 回 理 事 会	1 平成28年度一般会計予算及び資金計画について 2 平成27年度一般会計決算及び事業報告の取扱いについて

13 土地開発基金財産

(平成27年4月1日から平成28年3月31日まで)

件名	土地及び 補償金額 (円)	保有土地面積内訳			
		宅地 (㎡)	その他 (㎡)	計 (㎡)	
土地保有額	247,126,646	20,177.00	17,212.16	37,389.16	
内訳	市道川原道2号線用地	3,612,234	28.77	478.06	506.83
	小本土土地区画整理事業用地	93,314,248	19,879.57	532.36	20,411.93
	横町国有地	89,900,000	0.00	4,427.89	4,427.89
	羽生除雪車両基地用地	1,346,748	0.00	69.42	69.42
	市道糸魚川中学校東線用地	1,685,406	0.00	480.21	480.21
	大野地区コミュニティ ガーデン用地	4,121,632	0.00	1,355.80	1,355.80
	大野地区多目的広場整備用地	44,759,616	0.00	9,324.92	9,324.92
	市道浮地線用地	4,542,416	205.50	543.50	749.00
	市道寺島浜2号線用地	3,701,724	38.57	0.00	38.57
	市道槇能生線用地	142,622	24.59	0.00	24.59
現金保有額	252,873,354	-	-	-	
合計 (土地開発基金原資)	500,000,000	-	-	-	

定住促進課

1 地域振興

(1) 行政懇談会

(市長が地区に出向いて、地区住民の意見を聴くもの)

期 日	団体名	開催場所	参加人数 (人)
平成27年 6月14日(日)	上早川地域振興会	上早川地区公民館	60
平成27年 8月18日(火)	糸魚川地域連合区長会	市役所	28
平成27年 8月25日(火)	上南地区区長会	権現荘	14
平成27年 8月26日(水)	下早川自治振興協議会	下早川地区公民館	32
平成27年11月10日(火)	西海地区自治振興協議会	西海地区公民館	38
平成28年 1月30日(土)	磯部地区協議会	磯部ふれあい会館	37
計	6 団体		209

(2) 地区訪問懇談会

(総合戦略策定に向けて実施した地区住民とのワークショップ形式による懇談会)

	能生地域	糸魚川地域	青海地域	計
開催状況(回)	6(6地区)	12(10地区)	2(2地区)	20(18地区)
参加人数(人)	98	269	31	398

(3) 市長要望

	能生地域	糸魚川地域	青海地域	計
受付状況(回)	2(3地区)	14(16地区)	6(6地区)	22(25地区)

(4) 地域担当者活動状況

(単位:回)

	会議出席	地区協議等	現地確認	地区要望	地域づくり プラン	その他	計
能 生	14	3	9	1	56	11	94
糸魚川	47	17	20	16	72	13	185
青 海	7	6	27	4	0	0	44
全 市	0	0	0	0	0	0	0
計	68	26	56	21	128	24	323

(5) 地縁団体による団体の認可等の状況

ア 認可団体の数

前年度末における 認可団体数	平成 27 年度		今年度末における 認可団体数
	認可件数	取消件数	
42	0	0	42

イ 証明書交付状況

種別	地縁による団体の 認可証明書	地縁による団体の 印鑑登録証明書	計
件数	11	3	14

(6) まちづくりパワーアップ事業

	事業種別	件数	事業費(円)	補助金額(円)
1	地域の特色を生かした事業	0	0	0
2	人材育成事業	0	0	0
3	地域活性化を図るイベント事業	3	3,331,817	1,310,000
4	芸術文化の継承及びスポーツの振興を目的とする交流事業	1	181,329	74,000
5	地域資源を生かした特産品等の研究開発を図るソフト事業	0	0	0
6	地域づくり活動に結びつく施設又は設備の整備に関する事業	0	0	0
7	生活環境の向上に結びつく社会貢献活動の促進を図る事業	0	0	0
	計	4	3,513,146	1,384,000

(7) 大学等連携集落活性化事業

ア 大学等連携集落活性化実践事業補助金

	事業重点項目	活動地区	大学名	件数	事業費(円)	補助金額(円)
1	集落地域活性化施策を提案するための調査研究	-	-	0	0	0
2	集落地域の住民と市外都市部住民との体験交流	糸魚川市全域	早稲田大学	2	931,467	606,000
		根知地区	横浜国立大学			
3	集落地域の行事、祭及び共同作業の支援	-	-	0	0	0
4	集落地域の資源を生かした特産品等の研究開発	-	-	0	0	0

イ 大学生の力を活かした集落活性化事業（県事業）の受入状況

活動内容	活動地区	大学名
地区のライフスタイルの魅力を大都市圏等に発信するための移住体験ツアー等の企画	上南地区	東洋大学

(8) 地区集会施設整備助成事業

事業種別	件数	施設名	事業費（円）	補助金額（円）
新築等	0	-	0	0
修繕等	11	真光寺会館、和泉公会堂、中野集落センター、粟倉会館、土倉自治会館、寒谷ふれあいセンター、島道公民館、上野会館、東塚会館、東海集落センター、仁王堂会館	12,840,224	5,540,000
耐震診断	1	新戸集落センター	216,000	100,000
耐震改修	1	寺島会館	28,404,000	8,521,000
災害復旧	0	-	0	0
計	13	-	41,460,224	14,161,000

(9) 地域プロジェクトモデル事業

該当事業なし

(10) 地域生き生き集落サポーター事業

集落からの要請なし

(11) 地域づくり活動支援事業

事業種別	実施地区名	事業費（円）	補助金額（円）
地域づくりプラン策定事業	下早川	156,076	156,000
	上早川	90,612	90,000
計	2地区	246,688	246,000
地域づくりプラン実現事業	上南	501,052	460,000
	大和川	1,000,655	1,000,000
	上早川	524,350	464,000
計	3地区	2,026,057	1,924,000

(12) 集落支援員活動状況

配置人数 4人

(単位：回)

活動内容		地区名等				計
		小滝地区と 上路集落	上早川地区 と下早川地 区の一部の 集落	根知地区	上南地区	
集 落 の 巡 回	関係機関との情報交換等	14	13	10	4	41
	集落行事等への参加	9	4	14	6	33
	地元会議への出席等	8	5	13	8	34
	関係機関や住民への情報提供等	6	2	33	10	51
	状況把握、現地確認等	12	27	17	24	80
情報収集及び情報提供 (課題解決に向けた情報収集等)		4	4	5	21	34
集落内での話合いの促進		5	2	6	9	22
集落の維持・活性化に向けた取 組み支援		20	2	13	38	73
その他(研修会への参加等)		25	14	16	18	73
計		103	73	127	138	441

(13) 地域おこし協力隊活動状況

配置人数 2人

出身地	神奈川県横浜市	東京都江東区
配置日	平成27年4月1日(水)	平成27年6月1日(月)
担当地区	小滝地区 (事務所：小滝地区公民館)	市内全域 (事務所：定住促進課内)
担当業務	小滝地区振興業務 (受入団体：白馬山麓国民休養地 運営協議会)	移住・定住促進業務
業務内容	<ul style="list-style-type: none"> 高浪の池高原交流センターの運営支援と情報発信 パソコン教室の開催 地区行事、公民館活動、健康教室の運営支援 	<ul style="list-style-type: none"> 市ホームページ等での移住・定住情報の発信 市空き家バンクの運営支援 移住相談会での誘致活動 移住体験ツアーの企画 移住者受入研修会の開催 観光情報の整理

(14) 地域活性化支援資金融資事業

(単位：千円)

26年度末現在高		貸付		償還		27年度末現在高	
件数	金額	件数	金額	件数	金額	件数	金額
1	3,000	0	0	1	750	1	2,250

(15) 一般コミュニティ助成事業

(一財)自治総合センター

事業主体	事業内容	事業費(円)	補助金額(円)
柱道区	太鼓他備品の整備	2,425,375	2,400,000

(16) コミュニティ活動活性化支援事業

糸魚川市コミュニティ活動推進事業補助金

12団体 補助金交付額全体720,000円(1団体 上限60,000円)

交付団体

- ・西山ふるさと育栄会
- ・梶屋敷コミュニティ姥川会
- ・大野地区コミュニティ推進協議会
- ・ひすいの郷つくる会
- ・高倉地区を考える会
- ・藤崎カエル会
- ・湯川内地域づくり推進委員会
- ・住みよい西海をつくる会
- ・いきいき根知恵の会
- ・東能生さわやか会
- ・百川の将来を考える会
- ・蛭ともしびの会

2 移住定住促進

(1) 移住相談会

ア 参加状況

	規模	開催日 開催場所	セミナー名、テーマ等	来場者数 (人)	市相談 人数(人)
1	市	H27.5.2(土) ヒスイ王国館	企業説明会	23	1
2	県	H27.6.20(土) ふるさと回帰センター	にいがた暮らしセミナー	23	0
3	全国	H27.6.26(金) ブリッジにいがた	糸魚川 selection「食のきらめきヒスイのきらめきフェア」	3,062	0
4	市	H27.6.27(土) 上越デューチェルツ	郷土就職希望者セミナー	51	0
5	県	H27.7.11(土) 新潟館ネスパス	にいがた暮らしセミナー	22	2
6	全国	H27.8.22(土) シティプラザ大阪	ふるさと回帰フェア 2015 (大阪会場)	2,140	5
7	全国	H27.8.23(日) 東京交通会館	学校説明会	5	0
8	県	H27.8.29(土) 新潟館ネスパス	にいがた暮らしセミナー	30	3
9	全国	H27.9.13(日) 東京国際フォーラム	ふるさと回帰フェア 2015 (東京会場)	16,215	5

	規模	開催日 開催場所	セミナー名、テーマ等	来場者数 (人)	市相談 人数(人)
10	県	H27.10.3(土) 全国移住情報ガーデン	にいがた暮らしセミナー	-	1
11	全国	H27.10.3(土) 池袋サンシャイン	新農業人フェア	1,306	2
12	県	H27.10.17(土) ハッパグループ本部	にいがた移住・転職フェア	20	1
13	広域	H27.10.25(日) 東京交通会館	4県合同移住相談会 (長野、新潟、富山、石川)	93	1
14	県	H27.11.28(土) 新潟館ネスパス	にいがた暮らしセミナー	12	1
15	全国	H27.12.12(土) 池袋サンシャイン	新・農業人フェア	1,142	2
16	全国	H28.2.13(土) 池袋サンシャイン	新・農業人フェア	-	11
17	県	H28.2.28(土) ふるさと回帰センター	にいがた暮らしセミナー	28	1
18	市	H28.3.19(土) 東京交通会館	いといがわ就職・就農・暮らしフェア	12	12
計				24,184	48

イ 開催周知(いといがわ就職・就農・暮らしフェア)

- (ア)チラシ 2,000 枚
(イ)産経新聞(本紙・朝刊)東京23区版 220,000部
(ウ)ダイレクトメール(県内への移住希望者) 160人

(2) 空き家情報提供制度(空き家バンク)

ア 空き家登録状況

()は、成約件数のうち制度を通じた成約件数

区分	能生地域	糸魚川地域	青海地域	計
前年度未登録件数	9	16	4	29
新規登録件数	1	18	4	23
登録抹消件数	2	18	1	21
うち成約件数	1(1)	15(5)	1(1)	17(7)
年度未登録件数	8	16	7	31

イ 利用希望者登録状況

区分	市内	市外	業者	計
新規利用希望者数	22	22	2	46
空き家紹介件数	42	41	2	85

ウ 空き家無料相談会

開催日 平成 27 年 5 月 8 日（金）、8 月 11 日（火）、11 月 10 日（火）
相談件数 9 件

(3) 空き家改修事業

補助対象者指定件数(件)	補助件数(件)	補助金額(円)
2	1	500,000

補助対象者として指定、空き家の改修後、1 年間の居住が確認できた時点で補助金を交付する。

(4) 家財道具等処分事業

補助件数(件)	補助金額(円)
3	287,000

(5) 移住体験事業

ア 移住体験ツアー実施状況

開催日	ツアー名	参加人数(人)
平成 27 年 4 月 28 日（火）～29 日（水・祝） 5 月 15 日（金）～16 日（土） 6 月 5 日（金）～ 6 日（土）	春の糸魚川山里の暮らし体験ツアー	1
平成 27 年 9 月 27 日（日）	天下の険 親不知探訪ツアー	0
平成 28 年 1 月 15 日（金）	冬の山里 火柱づくりツアー	0

イ 移住体験ツアー情報発信

(ア) 冬の山里 地域行事HPサイト作成 1 式
(イ) 冬の山里 地域行事チラシ作成 15,000 枚
(ウ) 冬の山里 地域行事ポスター作成 200 枚

(6) 移住アドバイザー

ア 登録者数 9 人（平成 28 年 3 月 31 日現在 男性 6 人 女性 3 人）
イ 連絡会議 平成 27 年 7 月 30 日（木）、11 月 12 日（木）
ウ 移住相談会等への協力 6 回

(7) インターンシップ事業

- ア 事業名 にいがたで「暮らす・働く」応援プロジェクト
イ 受入先 糸魚川市上南地区ほか（農業、農家レストラン等）
ウ 受入人数 1人
エ 研修日数 34日間（10月：13日間、11月：21日間）

(8) 移住定住情報発信

- ア 移住定住メールマガジン「縁あって、いといがわ暮らし」
（ア）年度末読者数 22人
（イ）配信回数 10回
イ 糸魚川暮らし相談ワンストップ窓口
電話相談件数 23件

(9) 懇談会等

- ア 移住者との懇談会
（ア）根知地区 6月16日（火） 出席者8人
（イ）上早川地区 6月17日（水） 出席者7人
（ウ）小滝地区 6月18日（木） 出席者6人
（エ）上南地区 6月23日（火） 出席者8人
イ 移住ケース会議 2回

3 運 輸

(1) 鉄道

ア 要望活動

年 月 日	概 要
平成27年 11月12日（木）	要望活動「青海オフレールステーションの存続を求める要望書」 要望先：日本貨物鉄道株式会社 要望者：糸魚川市、デンカ株式会社、日本活性白土株式会社青海工場、新潟ポリマー株式会社、丸一繊維株式会社、株式会社高瀬商会

イ 鉄道利用促進事業

- ・JR青海駅無人化対策

業 務 日 平成27年4月1日～平成28年3月31日

業 務 時 間 午前7時～午後7時30分

ウ 関係団体活動状況

- (ア) 日本海ひすいライン等利用促進協議会

年 月 日	概 要
平成27年 5月18日（月）	総会（会場：ヒスイ王国館） 平成26年度事業報告・収入支出決算について 平成27年度事業計画（案）・収入支出予算（案）について 等

年 月 日	概 要
5月31日(日)	大系線花いっぱい事業 花苗植栽 参加者 71名(場所:根知地区)
7月11日(土) ~11月8日(日)	北信越スタンプラリー2015共催 (区間:日本海ひすいライン 市振駅~直江津駅、大系線 糸魚川駅~南小谷駅 等)
7月21日(火) ~12月末日	大系線利用促進輸送強化期成同盟会発行 「2016大系線カレンダー」作成協力 作成部数 2,000部
8月23日(日)	J R西日本金沢総合車両所一般公開イベント参加 北信越スタンプラリー2015、ジオパル等PR(場所:石川県白山市)
10月19日(月)	要望活動「大系線輸送強化及び利便性向上について」 等 要望先:西日本旅客鉄道株式会社金沢支社、北陸広域鉄道部 (大系線利用促進輸送強化期成同盟会と合同)
平成28年 3月20日(日)	えちごトキめき鉄道開業1周年記念イベント(会場:糸魚川駅・能生駅・青海駅) 内容:ステージイベント、スイーツまつり、ふるまい、乗降客への声掛けと記念品配布 等 来場者:糸魚川駅 約10,000人(北陸新幹線開業1周年記念イベントとの合計) 能生駅 約600人 青海駅 約500人
3月31日(木)	日本海ひすいライン、大系線、北陸新幹線等鉄道時刻表作成(ポケット版) 作成部数 6,000部(公共施設等に設置)

(イ) 大系線利用促進輸送強化期成同盟会

年 月 日	概 要
平成27年 4月6日(月)	えちごトキめき鉄道との懇談会(場所:上越市) 運行予定のリゾート列車の大系線への乗入れについて 等
5月8日(金)	幹事会(会場:大町市役所) 総会提出案件・総会当日の役割について
5月20日(水)	三役会・総会(会場:ヒスイ王国館) 平成26年度事業報告・収入支出決算について 平成27年度事業計画(案)・収入支出予算(案)について 等
6月28日(日) ~7月9日(木)	テレビ特別番組協賛事業 「北アルプスから日本海へ ぐるっと遊ぼう! ~北陸新幹線&大系線&山岳ドライブの旅~」 長野県(信越放送)・富山県(チューリップテレビ)・埼玉県(テレビ埼玉)・ 石川県(信越放送)・群馬県(群馬テレビ)
7月11日(土) ~11月8日(日)	北信越スタンプラリー2015共催 (区間:大系線 糸魚川駅~南小谷駅、日本海ひすいライン 市振駅~直江津駅 等)
7月21日(火) ~12月末日	2016大系線カレンダー作成 作成部数 2,000部 一般無償配布

年 月 日	概 要
7月27日(月)	幹事会(会場:大町市役所) 大系線記念事業(信濃松川駅開業100周年事業への協賛)について
10月19日(月)	要望活動「大系線輸送強化及び利便性向上について」等 要望先:西日本旅客鉄道株式会社金沢支社、北陸広域鉄道部 (日本海ひすいライン等利用促進協議会と合同)
10月23日(金)	幹事会(会場:大町市役所) 2016大系線カレンダー採用写真の決定
11月2日(月)	J R東日本・西日本・東海各社への要望情報集約
平成28年 1月21日(木)	長野県J R連絡調整会議(会場:長野県庁) J R東日本・西日本・東海の各社へ要望 「糸魚川駅における新幹線との接続、南小谷駅の乗り継ぎ調整について」 「周年事業におけるイベント列車の増発について」

(2) 並行在来線

ア 新潟県並行在来線開業準備協議会(平成27年10月30日~えちごトキめき鉄道活性化協議会)

年 月 日	概 要
平成27年 7月30日(木)	設立準備会議(会場:上越地域振興局) 協議会の設立及び規約の制定について 新潟県並行在来線開業準備協議会残余財産の引継ぎについて 等
10月8日(木)	設立総会(書面) 協議会の設立及び規約の制定について 新潟県並行在来線開業準備協議会残余財産の引継ぎについて 等
平成28年 1月15日(金)	開業1周年記念イベント協力団体等会議(会場:直江津学びの交流館) イベント概要、スケジュール、実施要綱について 各団体のイベント実施計画について 等
3月12日(土) ~27日(日)	えちごトキめき鉄道開業1周年記念イベント ~トキ鉄に乗って楽しむ・駅で楽しむ~ 内容:開業1周年記念スタンプラリー及びフリーきっぷ販売、地域団体と協力した地域 PRブース設置、雪月花PR、1周年記念謝恩イベント列車の運行 等
3月16日(水)	幹事会(書面) えちごトキめき鉄道(株)生活交通改善事業計画について

イ えちごトキめき鉄道株式会社

年 月 日	概 要
平成27年 5月28日(金)	第33回取締役会(会場:上越市市民プラザ) 第5期(平成26年度)事業報告の承認の件 第6期(平成27年度)事業計画の承認の件 定款の一部変更及び書面投票制度の導入の件 取締役会規程の改定の件 取締役2名選任の件 等
6月26日(金)	取締役会(書面) 役付取締役選任の件 本店移転の件
6月26日(金)	第5回定時株主総会(会場:上越文化会館) 剰余金処分(損失処理)の件 定款一部変更及び書面投票制度の導入の件 取締役2名選任の件 取締役及び監査役の報酬総額改定の件
8月27日(木)	第35回取締役会(会場:えちごトキめき鉄道本社) 社長の職務代行の変更の件 取締役候補者選任の件 臨時株主総会招集の件 乗継通学者の負担緩和措置の取扱いの件
9月30日(水)	臨時株主総会(会場:上越文化会館) 取締役1名選任の件
11月12日(木)	第36回取締役会(会場:えちごトキめき鉄道本社) 平成27年度事業計画の重点事業の取組状況の件 平成27年度上半期収支状況の件 リゾート列車の運行の件
平成28年 2月10日(水)	第37回取締役会(会場:えちごトキめき鉄道本社) 平成27年度事業計画見通し及び平成28年度事業計画の件 平成28年度の組織体制の件 株式譲渡の件

(3) バス

ア 生活路線運行状況

・運行期間 平成26年10月1日～平成27年9月30日

事業者名	運行系統		系統 キロ程 (km)	補助額 (千円)		平均 乗車 密度 (人)	付記
	起点	終点		新潟県	糸魚川市 (県分含む)		
糸魚川 バス 株式会社	糸魚川駅日本海口	大沢	9.9	1,390	2,930	2.0	
	能生駅前	大沢	25.7	6,054	3,997	2.0	糸魚川総合病院 経由
	能生案内所	大沢	25.0		998	2.0	糸魚川総合病院 経由
	大沢	能生駅前	24.7		7,831	2.0	糸魚川駅日本海口 経由
	能生案内所	大沢	24.0		1,575	2.0	
	能生駅前	横町五丁目	17.1		1,843	4,251	2.0
	寺町二丁目	青海駅前	8.1	687	1,448	2.0	
	大沢	糸魚川総合病院	13.9	1,348	2,697	3.1	糸魚川高校入口 経由
	糸魚川駅日本海口	笹倉温泉	20.9	2,162	5,012	2.0	糸魚川総合病院 経由
	糸魚川駅日本海口	笹倉温泉	21.5	2,851	4,249	2.0	糸魚川総合病院、 焼山温泉経由
	糸魚川駅日本海口	笹倉温泉	19.9		934	2.0	
	糸魚川駅日本海口	焼山温泉	19.0		1,342	2.0	
	糸魚川駅日本海口	焼山温泉	22.4	4,850	4,007	2.0	糸魚川総合病院、 笹倉温泉経由
	糸魚川駅日本海口	焼山温泉	20.0		7,074	2.0	糸魚川総合病院 経由
	笹倉温泉	糸魚川駅日本海口	22.6	-	2,251	2.0	焼山温泉、中央大 通り、糸魚川駅ア ルプス口経由
	焼山温泉	糸魚川駅日本海口	22.1	-	610	3.3	糸魚川高校入口、 中央大通り、糸魚 川駅アルプス口経 由

事業者名	運行系統		系統 キロ程 (km)	補助額 (千円)		平均 乗車 密度 (人)	付記
	起点	終点		新潟県	糸魚川市 (県分含む)		
糸魚川 バス 株式会社	笹倉温泉	糸魚川駅日本海口	22.0	-	2,134	2.1	中央大通り、糸魚川駅アルプス口經由
	焼山温泉	糸魚川駅日本海口	21.4	-	178	2.8	糸魚川高校入口、中央大通り經由
	笹倉温泉	糸魚川駅日本海口	21.3	-	1,092	2.0	中央大通り經由
	糸魚川駅日本海口	来海沢	11.3	-	3,878	1.6	
	糸魚川駅日本海口	来海沢	13.7	-	6,157	0.9	糸魚川総合病院經由
	糸魚川駅日本海口	糸魚川総合病院	5.8	552	748	3.2	糸魚川駅アルプス口、蓮台寺經由
	糸魚川駅日本海口	糸魚川総合病院	5.1		356	2.1	蓮台寺經由
	糸魚川駅日本海口	別所	16.3	1,691	3,743	2.0	下大野、和泉經由
	糸魚川総合病院	別所	22.4	3,723	1,932	2.0	頸城大野駅前、井口經由
	糸魚川駅日本海口	別所	18.4		6,758	2.0	頸城大野駅前、井口經由
	糸魚川総合病院	別所	20.9	1,873	1,721	2.0	頸城大野駅前、和泉經由
	糸魚川駅日本海口	別所	16.9		2,507	2.0	頸城大野駅前、和泉經由
	寺町二丁目	大沢	9.5	625	1,316	2.3	青海通線經由
	糸魚川総合病院	大沢	12.9	576	1,152	3.2	青海通線經由
	糸魚川駅日本海口	中谷内	5.9	-	3,209	0.5	
	糸魚川総合病院	中谷内	9.9	-	1,128	0.5	糸魚川駅日本海口經由
	能生案内所	西飛山	13.1	3,308	8,361	2.0	槇經由
	能生案内所	田麦平	12.0	1,167	2,458	2.0	槇經由
	能生中学校前	中尾	6.4	-	371	2.4	木浦經由
	能生駅前	中尾	5.9	-	1,485	0.6	木浦經由
能生案内所	槇車庫前	8.6	-	2,363	1.3	国保診療所經由	
能生案内所	島道	7.8	-	2,168	1.7	国保診療所經由	
能生駅前	仙納	14.8	2,251	4,077	2.7	徳合崎、中村經由	
能生案内所	仙納	14.1		665	3.4	徳合崎、中村經由	

事業者名	運行系統		系統 キロ程 (km)	補助額 (千円)		平均 乗車 密度 (人)	付記
	起点	終点		新潟県	糸魚川市 (県分含む)		
糸魚川 バス 株式会社	西飛山	横町五丁目	31.0	2,633	3,339	2.0	東廻り、糸魚川総合病院経由
	西飛山	横町五丁目	29.5		3,096	2.0	西廻り、糸魚川総合病院経由
	大沢	糸魚川総合病院	19.3	1,947	5,967	2.1	おうみ巡回
	糸魚川駅日本海口	糸魚川駅日本海口	12.8	2,142	5,826	2.1	市街地巡回、糸魚川駅アルプス口経由
	糸魚川駅日本海口	糸魚川駅日本海口	12.1		1,171	2.0	市街地巡回
	糸魚川駅アルプス口	糸魚川駅アルプス口	7.8		2,612	1.4	フォッサマグナミュージアム経由
頸城 自動車 株式会社	能生案内所	労災病院前	30.6	944	2,113	2.0	名立車庫前経由
47路線			776.3	44,617	135,287		

イ 生活交通確保対策事業

- ・ 運行費補助金の補助対象期間 平成26年10月1日～平成27年9月30日
(単位：円)

項目	補助対象者	補助額
運行費補助金	糸魚川バス株式会社	133,174,000
	頸城自動車株式会社	2,113,000

ウ 糸魚川市地域公共交通会議

開催年月日	議 題
平成28年2月16日(木)	路線バスの運行系統の廃止について コミュニティバスの経路の延伸等について (仮)糸魚川市地域公共交通協議会への移行について
平成28年3月31日(木) 書面会議	(仮)糸魚川市地域公共交通協議会への移行に係る所要の規程等整備について 平成28年度(仮)糸魚川市地域公共交通協議会事業計画(案)及び予算(案)について

エ コミュニティバス運行事業

- ・補助対象期間 平成27年4月1日～平成28年3月31日
- ・補助額 4,534,000円

補助対象者	路線名	運行日数(日)	利用者数(人)
株式会社 ツカダ運輸	川詰線	48	386
	大洞線	49	381
	高倉線	51	886
	きらら青海・玉ノ木線	51	330
	市振・上路線	4	5

オ 乗合タクシー運行事業

- ・補助対象期間 平成27年4月1日～平成28年3月31日
- ・補助額 5,553,000円

補助対象者	路線名	運行日数(日)	利用者数(人)
有限会社 糸魚川タクシー	木地屋・平岩診療所線	45	48
	山之坊・平岩駅線	45	127
	夏中・小滝駅線	52	1,283
有限会社 早川観光タクシー	下早川地区	12	20
	上早川地区	48	268

カ 高速バス確保対策事業

- ・補助対象者 頸城自動車株式会社
- ・補助対象期間 平成27年4月1日～平成28年3月31日
- ・補助額 4,110,000円
- ・輸送人員 19,479人
- ・運行状況 1日2往復

4 北陸新幹線

(1) 北陸新幹線市内建設状況(鉄道・運輸機構発注分、平成28年3月31日現在)

ア 土木工事関係

上越・糸魚川地区(PCけた)工事	平成23年9月完成
新木浦トンネル他工事	平成24年2月完成
上越桑取外1鋼製シェルター製架他工事	平成24年3月完成
桑取中間信通機器室外4箇所造成他工事	平成24年5月完成
能生川取水基地造成他工事	平成26年1月完成
中央川橋りょう他工事	平成23年10月完成

前川橋りょう外11箇所（PCけた）工事	平成23年11月完成
糸魚川駅高架橋工事	平成24年12月完成
横町・寺島高架橋工事	平成23年12月完成
今村新田高架橋外1箇所（PCけた）工事	平成23年11月完成
名引高架橋スノーシェルター他工事	平成24年5月完成
中浜・大和川間高架下整備他工事	平成25年12月完成
南押上・田海間高架下整備他工事	平成26年3月完成
田海・境川間高架下整備他工事	平成26年3月完成
糸魚川保守基地整備他工事	平成25年7月完成
糸魚川トンネル防護設備他工事	平成27年7月完成
上越・糸魚川地区保守用設備他工事	平成27年2月完成
糸魚川保守設備設置他工事	平成25年5月～平成28年7月
峰山トンネル管理用道路造成他工事	平成27年6月～平成28年8月

イ 軌道工事関係

長野・能生間基準器設置工事	平成24年12月完成
上越軌道スラブ製作運搬工事	平成24年6月完成
能生軌道敷設他工事	平成26年3月完成
上越地区レール溶接工事	平成26年3月完成
糸魚川・小矢部間基準器設置工事	平成25年12月完成
糸魚川軌道スラブ製作運搬工事	平成24年12月完成
糸魚川・黒部間レール溶接工事	平成26年11月完成
田海軌道敷設他工事	平成26年3月完成
糸魚川軌道敷設他工事	平成26年11月完成

ウ 電気工事関係

新上越変電所外6箇所変電設備工事	平成26年12月完成
213k8・234k8間配電線工事	平成26年1月完成
新黒部変電所外8箇所変電設備工事	平成27年1月完成
桑取中間信通機器室・糸魚川駅間通信線路工事	平成26年3月完成
199k3・213k8間配電線工事	平成26年1月完成
177k9・201k0間信号設備工事	平成26年11月完成
227k4・246k5間電車線路工事	平成26年3月完成
182k6・201k5間電車線路工事	平成26年3月完成
201k1・217k8間電車線路工事	平成26年3月完成
217k4・227k8間電車線路工事	平成26年3月完成
220k7・270k4間信号設備工事	平成27年3月完成
糸魚川駅・朝日中間信通機器室間通信線路工事	平成26年3月完成
201k0・220k7間信号設備工事	平成26年11月完成
177k9・199k3間配電線工事	平成26年2月完成

脇野田西中間配電所外 5 箇所電力設備工事	平成26年 9 月完成
糸魚川駅外11箇所電力設備工事	平成26年12月完成
糸魚川駅外 1 箇所通信設備工事	平成27年 3 月完成
工 建築工事関係	
新桑取補助き電区分所外 1 箇所新築工事	平成24年 3 月完成
新梶屋敷補助き電区分所外 2 箇所新築工事	平成24年 3 月完成
糸魚川信通機器室新築工事	平成24年 5 月完成
新糸魚川き電区分所新築工事	平成24年 3 月完成
能生消雪基地外 2 箇所新築工事	平成25年 3 月完成
寺町融雪基地外 1 箇所新築工事	平成24年11月完成
今村新田融雪基地外 1 箇所新築工事	平成25年 2 月完成
大和川融雪基地外 2 箇所新築工事	平成24年11月完成
糸魚川駅新築工事	平成26年10月完成
糸魚川保守基地外 4 箇所新築工事	平成25年11月完成
糸魚川現業事務所新築工事	平成25年10月完成
才 機械工事関係	
糸魚川信通機器室外 3 箇所空調設備工事	平成24年 8 月完成
脇野田西消雪基地外 2 箇所機械設備工事	平成26年10月完成
梶屋敷融雪基地外 3 箇所機械設備工事	平成26年12月完成
新鉄融雪基地外 2 箇所機械設備工事	平成26年12月完成
糸魚川駅外 1 箇所空調設備工事	平成26年 6 月完成
糸魚川保守基地外 4 箇所機械設備工事	平成26年 7 月完成
糸魚川現業事務所外 3 箇所空調設備工事	平成26年 3 月完成
糸魚川駅外 1 箇所昇降機設備工事	平成26年10月完成
飯山駅外 3 箇所可動式ホ－ム柵設備工事	平成26年10月完成
糸魚川駅外 4 箇所出改札設備工事	平成27年 2 月完成

(2) 北陸新幹線建設費負担金

(単位:円)

区 分	区 域	負担金対象額	新潟県負担額	糸魚川市負担額	
26末累計	糸魚川地域	50,548,356,358	16,829,932,680	1,682,041,767	
	青海地域	28,213,271,910	9,358,190,234	467,730,531	
	計	78,761,628,268	26,188,122,914	2,149,772,298	
27	現年	糸魚川地域	423,612,993	137,903,704	13,790,372
		青海地域	58,504,530	19,501,510	975,076
		計	482,117,523	157,405,214	14,765,448
	繰越	糸魚川地域	5,616,312	1,872,104	187,210
		青海地域	9,579,755	3,193,251	159,662
		計	15,196,067	5,065,355	346,872
27末累計	糸魚川地域	50,977,585,663	16,969,708,488	1,696,019,349	
	青海地域	28,281,356,195	9,380,884,995	468,865,269	
	計	79,258,941,858	26,350,593,483	2,164,884,618	
27 28	糸魚川地域	31,685,007	10,561,669	1,056,166	
	青海地域	204,470	68,156	3,407	
	計	31,889,477	10,629,825	1,059,573	
合 計	糸魚川地域	51,009,270,670	16,980,270,157	1,697,075,515	
	青海地域	28,281,560,665	9,380,953,151	468,868,676	
	計	79,290,831,335	26,361,223,308	2,165,944,191	

<糸魚川市負担分>

- ・糸魚川地域分 = 負担金対象額 × 新潟県負担額 (1/3) × 10%
- ・青海地域分 = 負担金対象額 × 新潟県負担額 (1/3) × 5%

(3) 団体による整備促進の取組

ア 北陸新幹線関係都市連絡協議会

年 月 日	概 要
平成27年 5月15日(火)	第72回協議会(会場:石川県白山市) 北陸新幹線の早期建設に関する決議を採択
7月28日(火)	要望活動「北陸新幹線の早期建設に関する要望書」 要望先:国土交通省、自由民主党・公明党、 地元選出国會議員
10月16日(金)	第73回協議会(会場:福井県鯖江市) 北陸新幹線の早期建設に関する決議を採択
11月12日(木)	要望活動「北陸新幹線の早期建設に関する要望書」 要望先:国土交通省、自由民主党・公明党、 地元選出国會議員
平成28年 1月29日(金)	要望活動「北陸新幹線の早期建設に関する要望書」 要望先:公益社団法人関西経済連合会

イ 北陸新幹線建設・活用促進期成同盟会

年月日	概要
平成27年 5月19日(火)	第1回幹事会(会場:上越市)
5月21日(木)	第2回幹事会(書面)
5月26日(火)	第1回役員会(書面)
6月4日(木)	第2回役員会(書面)
6月5日(金)	総会(会場:上越市)
7月23日(木) ~25日(土)	PR活動(会場:ブリッジ新潟(東京都))
8月21日(金)	要望活動「北陸新幹線の整備及び活用の促進に関する要望書」 要望先:国土交通省、自由民主党、公明党、地元選出国會議員、 JR東日本本社、JR西日本東京本部等
10月17日(土)	広域観光活性化シンポジウム(会場:上越市)
10月31日(土)	PR活動(会場:埼玉県さいたま市)
平成28年 2月20日(土) ~21日(日)	PR活動(会場:千里中央駅(大阪府))

ウ 北陸新幹線建設促進同盟会

年月日	概要
平成27年 5月27日(水)	総会、建設促進大会及び要望活動 要望先:国土交通省、自由民主党、公明党 等
11月17日(火)	要望活動 要望先:国土交通省、自由民主党、公明党 等

工 糸魚川市北陸新幹線対策協議会

年 月 日	概 要
平成27年 9月18日(金)	総会(会場:市役所) 平成26年度事業報告・収支決算報告について 平成27年度事業計画(案)・収支予算(案)について 等
11月25日(水)	要望活動「新幹線保守車両の騒音苦情について」 要望先:西日本旅客鉄道株式会社金沢支社
	要望活動「騒音・振動対策について」 等 要望先:鉄道・運輸機構富山工事事務所
11月26日(木)	要望活動「騒音・振動対策について」 等 要望先:鉄道・運輸機構長野工事事務所
平成28年 3月25日(金)	総会(会場:市役所) 平成27年度事業報告・収支決算報告について 等

(4) 要望活動

年 月 日	概 要
平成27年 6月24日(水)	要望活動「北陸新幹線トンネル騒音対策について」 要望先:鉄道・運輸機構長野工事事務所 要望者:新潟県、糸魚川市

能生事務所

1 風力発電事業

施設名称	稼働日数(稼働率%)	年間発電量(KWh)	年間売電収入(円)
海洋公園風力発電	366(100.0)	261,550	6,214,423
徳合風力発電	0(0.0)	0	0

* 徳合風力発電施設については、風害により平成 25 年 2 月から稼働を休止

2 観光施設等管理運営

(1) 入込(利用)状況

施設名	人数(人)	前年比(%)	オープン期間
長者温泉ゆとり館	16,964	95.35	H27.4.1 ~ H28.3.31
神道山公園	1,119	104.48	H27.4.26 ~ H27.11.1
荒崎キャンプ場	1,506	182.10	H27.4.29 ~ H27.10.31
海の資料館	7,988	103.99	H27.4.1 ~ H27.11.30 H28.3.19 ~ H28.3.31
能生マリンホール	8,177	33.46	H27.4.1 ~ H28.3.31

(2) イベントの開催支援

イベント名	とき	ところ	参加人員(人)
日本海大漁浜汁まつり	6月11日(土) ~12日(日)	マリンドリーム能生	7,000
第21回霊峰権現岳・銚ヶ岳ジオサイト登山	6月6日(土) ~7日(日)	権現岳~銚ヶ岳	40
シーサイドカーニバル	6月27日(土) ~28日(日)	マリンドリーム能生	5,040
第64回能生ふるさと海上花火大会	8月8日(土)	能生弁天浜	10,000
奴奈川大ウス祭り	10月3日(土)	マリンドリーム能生	1,500
2015 グランフォンド糸魚川	10月4日(日)	市内	1,000
豊漁大感謝祭	10月24日(土) ~25日(日)	マリンドリーム能生	5,800
第34回さけつかみどり大会	11月21日(土) ~22日(日)	能生川河口	1,000

イベント名	とき	ところ	参加人員(人)
糸魚川荒波あんこう祭り(能生会場)	1月31日(日)	マリンドリーム能生	5,500
日本海大漁浜汁まつり	3月26日(土) ~27日(日)	マリンドリーム能生	2,718

3 シャルマン火打スキー場

(1) 入込(発券枚数)状況 (平成27年12月29日~平成28年4月24日)

(単位:枚)

区分	12月	1月	2月	3月	4月	5月	合計
平成26年度	1,959	5,709	4,973	2,873	4,339	2,835	22,688
平成27年度	1,967	10,062	5,457	4,443	4,812		26,741
前年比(%)	100.4	176.2	109.7	154.6	110.9		117.9

(2) 利用状況

ア スキー場主催事業

平成28年

- ・ 1月4日~2月20日 レルヒキッズスキー教室(3回開催) 延べ36人
- ・ 1月11日~3月12日 シャルマン子供スキー教室(10回開催) 延べ78人
- ・ 3月13日 シャルマンカップ2016 22人
- ・ 3月20日 スピードマスターズ 53人

イ 他団体事業等協力・受入れ

- ・ icetee cup2015(障害者も参加できる大会) (平成27年4月5日~6日 約300人)
- ・ アルペングループ試乗会(来シーズン向け試乗会) (平成27年4月11日~13日 延べ500人)
- ・ ムラサキスポーツ試乗イベント (平成27年4月17日~18日 延べ260人)
- ・ テクニカル クラウン講習・検定 (平成27年4月17日~18日 延べ120人)
- ・ 新潟県スキー連盟上越協議会 (平成27年5月2日~4日 延べ150人)
- ・ 能生ジュニアスキー教室 (平成28年1月10日~3月8日 106人)
- ・ 魚津市民スキー大会 (平成28年2月7日 70人)

4 グリーンメッセ能生

(1) ゴルフ場入込状況 平成27年4月18日~平成27年11月23日

(単位:人)

区分	4月	5月	6月	7月	8月	9月	10月	11月	合計
平成26年度	338	870	740	590	554	818	699	548	5,157
平成27年度	339	960	646	616	616	669	777	436	5,059
前年比(%)	100.3	110.3	87.3	104.4	111.2	81.8	111.2	79.6	98.1

(2) ゴルフ場利用状況

ア ゴルフ場主催事業

・ 6月3日～10月26日	ゴルフサークル2015(年間25回実施)	204人(延べ人数)
・ 5月31日	第30回 春季グリーンメッセ杯ゴルフ大会	68人
・ 7月26日	第1回 肉のひらさわ支店杯	38人
・ 8月25日	第1回 平日ワイワイコンペ	19人
・ 9月29日	第2回 平日ワイワイコンペ	15人
・ 10月4日	第31回 秋季グリーンメッセ杯ゴルフ大会	43人
・ 10月27日	第3回 平日ワイワイコンペ	19人
・ 11月17日	第4回 平日ワイワイコンペ	22人

イ 他団体事業等協力・受入れ

・ 7月5日	第8回 能生地域対抗親善ゴルフ大会	97人
・ 7月19日	第7回 上南公民館杯	21人
・ 9月6日	第2回 能生公民館長杯	46人
・ 10月24日	第9回 能生地域対抗親善ゴルフ大会	75人

(3) 大平やすらぎ館入込状況(平成27年4月24日～平成27年11月23日)

(単位:人)

区分	4月	5月	6月	7月	8月	9月	10月	11月	合計
平成26年度	215	1,136	902	713	902	995	844	706	6,413
平成27年度	248	1,461	838	805	1,020	890	911	600	6,773
前年比(%)	115.3	128.6	92.9	112.9	113.1	89.4	107.9	85.0	105.6

5 柵口温泉(権現荘)

(1) 職員配置 (単位:人)

区分	平成26年度	平成27年度
職員	-	-
報酬職員	2	2
臨時職員	1	1
パート職員(常時)	12	13

他に繁忙期にパート数人を配置

(2) 権現荘リニューアル事業

事業概要	事業費(円)
権現荘改築工事監理業務委託 一式	9,158,400
権現荘第2期改築(建築)工事 本館 1階 改装(北、70外、売店等) 浴室の新設 2階以上の階 解体 上記解体箇所1階の屋根掛け 車寄 S造 平屋 新築 24.12㎡ 浴室棟 廊下の床壁改装 別館 廊下天井改装、喫煙室設置	84,184,920

事業概要	事業費（円）
権現荘第2期改築（電気設備）工事 本館 電灯動力盤取替え 1面 複合盤取替え 1面 照明器具設置 98台 新館 照明器具設置 2台 新館 照明器具取外し復旧 13台 別館 照明器具取外し復旧 23台 動力設備工事 一式 拡声設備工事 一式 火災報知設備工事 一式 通信設備工事 一式 仮事務所用通信設備工事 一式	14,068,080
権現荘第2期改築（機械設備）工事 トイレ新設 3か所 トイレ新設に伴う配管工事 一式 エアコン工事 8台 換気扇工事 15台 オイル地下タンク撤去 1基 本館浴室棟 浴室ろ過装置 1台 配管工事 一式 本館・別館 給油配管設備工事 一式	22,203,720
無線 LAN 設備設置工事 一式	993,600
施設用備品購入 一式	8,633,628

(3) 利用状況

ア 権現荘

(7) 宿泊 10,017人

(単位：人)

区 分	4月	5月	6月	7月	8月	9月	10月
平成26年度	665	779	602	700	1,532	616	1,043
平成27年度	142	364	745	723	1,733	771	1,275
前年比(%)	21.4	46.7	123.8	103.3	113.1	125.2	122.2
区 分	11月	12月	1月	2月	3月	合 計	
平成26年度	839	545	669	545	470	9,005	
平成27年度	1,049	726	838	769	882	10,017	
前年比(%)	125.0	133.2	125.3	141.1	187.7	111.2	

(イ) 日帰り 42,659人

(単位：人)

区 分	4月	5月	6月	7月	8月	9月	10月
平成26年度	2,489	3,013	2,271	1,923	3,095	2,426	1,961
平成27年度	84	1,217	2,082	1,943	5,624	4,581	3,711
前年比(%)	3.4	40.4	91.7	101.0	181.7	188.8	189.2
区 分	11月	12月	1月	2月	3月	合 計	
平成26年度	1,971	1,757	3,127	2,446	2,188	28,667	
平成27年度	4,373	3,929	5,500	4,678	4,937	42,659	
前年比(%)	221.9	223.6	175.9	191.3	225.6	148.8	

※8月から柵口温泉センター機能を権現荘に統合

イ 柵口温泉センター 7,613 人

(単位：人)

区 分	4 月	5 月	6 月	7 月	8 月	9 月	10 月
平成 26 年度	1,421	1,810	1,216	1,271	1,903	1,247	1,288
平成 27 年度	2,049	2,740	1,383	1,441	—	—	—
前年比 (%)	144.2	151.4	113.7	113.4	—	—	—
区 分	11 月	12 月	1 月	2 月	3 月	合 計	
平成 26 年度	1,235	1,142	1,062	1,124	1,411	16,130	
平成 27 年度	—	—	—	—	—	7,613	
前年比 (%)	—	—	—	—	—	47.2	

※ 8 月から柵口温泉センター機能を権現荘に統合

ウ 都市交流促進センター 18 人 (単位：人)

区 分	年間利用数
平成 27 年度	18
前年比 (%)	450.0

6 有線テレビ

(1) 加入状況

年度	地上デジタル放送等 (公共施設含む)
平成 23 年 3 月末	3,547 件
平成 24 年 3 月末	3,536 件
平成 25 年 3 月末	3,523 件
平成 26 年 3 月末	3,485 件
平成 27 年 3 月末	3,444 件
平成 28 年 3 月末	3,392 件

(2) 糸魚川市放送番組審議会 (施設運営委員会)

ア 委 員 (任期 平成 27 年 4 月 1 日～平成 29 年 3 月 31 日)

役 職 名	氏 名
会 長	小 林 稔
副 会 長	岡 田 深 幸
委 員	齋 藤 泰 夫
	仲 鉢 昌 美
	橋 立 広 美

イ 会 議

平成 27 年 5 月 28 日 (木) 第 1 回糸魚川市放送番組審議会および放送施設運営委員会

- ・ 会長及び副会長の選出について
- ・ 平成 27 年度事業運営計画について
- ・ 放送番組「ニューズトピックス」について意見交換
- ・ その他

平成 28 年 2 月 18 日 (木) 第 2 回糸魚川市放送番組審議会および放送施設運営委員会

- ・ 平成 28 年度事業運営計画について
- ・ 平成 28 年度番組編成計画について
- ・ 広域連携番組「信越トライワーク」について意見交換
- ・ その他

(3) 有線テレビ施設整備

ア 請負工事

工事番号 能第3号
工事名 西飛山地区伝送路移設工事
契約金額 1,291,680円
請負業者 株式会社東光クリエート
契約期間 平成27年10月2日から平成27年11月20日まで
事業内容 電柱の建替に伴う伝送路のルート変更
幹線光ケーブル20芯 新設 4径間(182.0m)
幹線光ケーブル20芯 移設 15径間(620.0m)
幹線光ケーブル4芯 移設 4径間(182.0m)
クロージャ 移設 2台
光ケーブル接続 2箇所
光ケーブル伝送及び接続損失試験 1式

イ 備品購入

品名	数量	購入金額	備考
マルチポート光アンプ	1式	1,382,400円	設備更新
自主放送制御装置	1式	3,240,000円	設備更新
スキー場情報カメラ	1式	2,700,000円	設備更新
天井埋込型エアコン	1台	402,840円	設備更新
光ファイバ融着接続器セット	1式	1,404,000円	設備更新
地上デジタル放送用シグナルプロセッサ	1台	1,377,000円	設備更新
ワイヤレスマイク・XDCAMレコーダー	1式	896,400円	設備更新
伝送路機器制御用FSK送信機	1台	680,400円	設備更新
	合計	12,083,040円	

青 海 事 務 所

1 青海総合福祉会館

利用実績（平成 27 年 4 月 1 日～平成 28 年 3 月 31 日）

(1) 浴場・休憩室（浴室カビ取り作業のため、11 月 30 日から 12 月 9 日までは浴場のみ休館）

月	日 数（日）	人 数（人）	使 用 料（円）
4	28	3,133	651,550
5	29	3,295	676,450
6	28	3,113	653,850
7	29	3,079	641,500
8	29	3,176	659,400
9	28	3,151	631,750
10	29	3,091	666,600
11	28	2,987	612,950
12	28	2,349	532,700
1	27	3,186	714,500
2	27	3,434	709,200
3	29	3,565	770,600
計	339	37,559	7,921,050

(2) 子育て支援センター等

月	日 数（日）			人数（人）	使用料 （円） A	減免額 （円） B	減免後の 使用料 （円） C (A-B)
	子育て支援 センター	研修室	多目的 ホ-ル				
4	28	12	22	1,885	50,450	16,650	33,800
5	28	13	20	1,690	28,500	7,700	20,800
6	29	16	22	1,963	37,150	12,850	24,300
7	31	13	26	2,254	73,650	19,250	54,400
8	31	15	22	1,883	62,250	33,100	29,150
9	29	15	20	2,127	24,250	21,950	2,300
10	31	13	21	1,977	35,000	10,800	24,200
11	29	15	18	1,905	52,100	24,800	27,300
12	29	14	19	1,945	44,650	19,050	25,600
1	28	12	21	1,755	43,900	16,800	27,100
2	29	16	21	2,218	45,000	19,400	25,600
3	30	17	27	2,300	44,400	28,850	15,550
計	352	171	259	23,902	541,300	231,200	310,100

2 雨池森林公園

利用実績（平成27年5月1日～平成27年11月30日）

月	公園使用料	
	有料施設利用延人数 (人)	使用料 (円)
5	0	0
6	0	0
7	25	17,400
8	60	43,500
9	22	10,100
10	14	12,000
11	0	0
計	121	83,000

3 観光施設等管理運営

(1) 利用実績（平成27年4月1日～平成28年3月31日）

施設名		人数(人)
親不知ピアパーク	レストピア	54,450
	おさかなセンター	19,995
	漁火	22,541
	翡翠ふるさと館	13,478
	ふるさと体験館	20,044
	親不知交流センター	5,113
	計	135,621

(2) イベントの開催

イベント名	期日	会場	参加人員 (人)
ピアパークバイクミーティング	5月17日(日)	親不知ピアパーク	800
第27回海のウェストン祭	6月7日(日)	親不知コミュニティ広場 白鳥山	270
第47回おうみ祭り	7月25日(土)～7月26日(日)	青海シーサイドパーク	20,600
翡翠まつり	9月13日(日)	親不知ピアパーク	200
土木遺産の旅～親不知レンガトンネルと親不知コミュニティロード探訪～	9月27日(日)	天険親不知 親不知レンガトンネル	27
バイク＆コーヒープレイク	10月4日(日)	親不知ピアパーク	250
第20回田海川サケ祭り	10月24日(土)	県道田海川橋付近	1,500
2016荒波あんこう祭り	2月7日(日)	親不知ピアパーク	2,500

4 旧国鉄北陸本線レンガトンネル活用事業

事業概要	事業費（円）
旧親不知トンネル施設整備（土木）工事 通路工（W1100、粉鈹5mm、t=8.5cm） L= 668 m 転落防止柵設置（H850） L= 22 m ベンチ設置 2 基 展示パネル設置 3 基	6,593,400
旧親不知トンネル施設整備（電気）工事 電気通信線引込設備 水路内配線 L= 70 m 通信引込盤 1 基 トンネル内電気設備 フットライト（LED13W） 13 基 スポットライト（LED16.3W） 3 基 非常電話 3 基 押ボタン式非常警報装置 2 基 監視カメラ設備 監視カメラ 1 基 録画機器 1 基	19,029,600

5 須沢臨海公園

利用実績（平成27年4月10日～平成27年11月30日）

月	パターゴルフ場		ゴルフ練習場		合 計	
	利用人数 （人）	使用料等 （円）	利用人数 （人）	使用料等 （円）	利用人数 （人）	使用料等 （円）
4	52	39,900	113	87,600	165	127,500
5	181	63,550	240	22,100	421	85,650
6	73	24,850	188	17,200	261	42,050
7	107	36,700	165	9,700	272	46,400
8	101	40,250	158	12,300	259	52,550
9	183	55,650	156	9,000	339	64,650
10	177	35,850	131	6,600	308	42,450
11	30	7,450	52	4,500	82	11,950
計	904	304,200	1,203	169,000	2,107	473,200

市民課

1 市税の賦課徴収

(1) 市民税

ア 個人市民税

(ア) 賦課総額

(単位：千円)

平成27年度賦課総額	内 訳	
	平成27年度調定分	平成28年度調定分 (特徴移行分)
1,777,569	1,566,497	211,072

(イ) 調定額

(単位：千円)

平成27年度 調定額	平成26年度賦課分 (特徴移行分)	内 訳			
		平成27年度賦課分			
		普通徴収	特別徴収	退職分離	過年度分
1,775,234	208,737	354,518	1,179,063	13,915	19,001

(ウ) 所得割額等調 (平成27年度課税状況調による。平成27年7月1日現在)

(単位：千円)

所得区分	納税義務者数 (人)	総所得金額等					所得控除額
		総所得 山林所得	分離長期 譲渡所得	分離短期 譲渡所得	株式等に 係る譲渡・ 配当所得	先物取引 に係る 譲渡所得	
合 計	19,654	49,438,470	319,033	0	39,820	2,715	20,741,491
総合課税(小計)	19,547	49,032,898					20,607,327
給与所得	15,461	41,658,475					17,132,004
営業等所得	725	2,316,612					800,139
農業所得	23	52,579					29,276
その他の所得	3,338	5,005,232					2,645,908
分離課税(譲渡所得)	107	405,572	319,033	0	39,820	2,715	134,164

(前頁(ウ)のつづき)

(単位：千円)

所得区分	課税標準額					算出税額		
	総所得 山林所得 A	分離長期 譲渡所得	分離短期 譲渡所得	株式等に 係る譲渡・ 配当所得	先物取引 に係る 譲渡所得	計	総所得 山林所得 B	分離長期 譲渡所得
合計	28,708,463	307,926	0	39,444	2,714	1,732,216	1,721,717	9,236
総合課税(小計)	28,425,571					1,704,744	1,704,744	
給与所得	24,526,471					1,470,965	1,470,965	
営業等所得	1,516,473					90,958	90,958	
農業所得	23,303					1,397	1,397	
その他の所得	2,359,324					141,424	141,424	
分離課税(譲渡所得)	282,892	307,926	0	39,444	2,714	27,472	16,973	9,236

所得区分	算出税額			税額 控除	配当割額 控除	株式譲渡 所得割額 控除	所得割額	平均 税率 B/A (%)
	分離短期 譲渡所得	株式等に 係る譲渡・ 配当所得	先物取引 に係る 譲渡所得					
合計	0	1,182	81	67,181	1,628	874	1,662,507	6.0
総合課税(小計)				66,551	1,194	177	1,636,796	6.0
給与所得				54,572	255	61	1,416,051	6.0
営業等所得				2,338	61	0	88,559	6.0
農業所得				74	0	0	1,323	6.0
その他の所得				9,567	878	116	130,863	6.0
分離課税(譲渡所得)	0	1,182	81	630	434	697	25,711	6.0

税額控除の中に税額調整額を含む。

イ 法人市民税

(単位：千円)

納税義務者数	調定額		
	計	均等割	法人税割
1,041	484,965	113,004	371,961

(2) 固定資産税及び都市計画税（平成27年度概要調書による。）

区分	納税義務者数			課税標準額			免税点の額		
	総数 (人)	免税点未満 のもの(人)	免税点以上 のもの(人)	総数(千円)	免税点未満 のもの (千円)	免税点以上 のもの (千円)			
固定資産税	実数	計	30,644	9,015	21,629	253,229,914	1,290,676	251,939,238	
		個人	29,222	8,577	20,645	90,025,381	1,066,844	88,958,537	
		法人	1,422	438	984	163,204,533	223,832	162,980,701	
	土地	計	23,789	9,060	14,729	69,373,113	692,277	68,680,836	土地
		個人	23,110	8,879	14,231	42,795,004	681,888	42,113,116	30万円未満
		法人	679	181	498	26,578,109	10,389	26,567,720	
	家屋	計	19,521	2,673	16,848	82,497,738	249,743	82,247,995	家屋
		個人	18,846	2,650	16,196	46,614,999	247,474	46,367,525	20万円未満
		法人	675	23	652	35,882,739	2,269	35,880,470	
	償却資産	計	1,436	803	633	101,359,063	348,656	101,010,407	償却資産
		個人	484	390	94	615,378	137,482	477,896	150万円未満
		法人	952	413	539	100,743,685	211,174	100,532,511	
都市計画税	実数	12,650	1,011	11,639	113,646,353	273,745	113,372,608		
	土地	8,694	852	7,842	58,995,019	195,033	58,799,986		
	家屋	10,088	775	9,313	54,651,334	78,712	54,572,622		

(3) 諸 税

ア 軽自動車税（現年課税分、随時分含む）

車種区分	台数(台)	税率(円)	調定額(千円)	摘要	
合計	23,364	-	115,557		
原動機付自転車	50cc以下	2,507	1,000	2,507	
	90cc以下	230	1,200	276	
	125cc以下	177	1,600	283	
軽自動車	二輪	558	2,400	1,339	内トレーラー11台
	三輪	0	3,100	0	
	四輪乗用	営業用	0	5,500	0
		自家用	11,360	7,200	81,792
	四輪貨物	営業用	61	3,000	183
		自家用	5,667	4,000	22,668
	雪上車	0	2,400	0	
小型特殊自動車	農耕車	1,996	1,600	3,194	
	特殊作業車	208	4,700	978	
二輪の小型自動車	558	4,000	2,232		
ミニカー	昭和60年2月15日以降取得のもの	42	2,500	105	

イ 諸税調定額（現年課税分）

税目	税率	調定額（千円）	摘要
市たばこ税	標準たばこ（千本あたり） 5,262 円	311,999	標準たばこ 57,880,047 本
	旧3級品（千本あたり） 2,495 円		旧3級品 2,979,740 本
鉱産税	鉱物の価格の1/100 （課税標準200万円以下 0.7/100）	9,052	石灰石 4,764,617 t けい石 159,356 t
入湯税	日帰り 100 円	32,076	日帰り 206,393 人
	宿泊 150 円		宿泊 76,246 人

(4) 特別土地保有税

平成15年度から課税停止

(5) 国民健康保険税賦課状況（平成27年7月1日現在本算定）

（単位：千円）

区分	所得割額	資産割額	均等割額		平等割額		算出税額 (A)
			人数	税額	世帯数	税額	
医療	299,155	22,968	10,710	226,141	6,664	111,260	659,524
支援	126,373		10,710	88,401	6,664	41,417	256,191
介護	45,034		3,386	47,416			92,450
計	470,562	22,968		361,958		152,677	1,008,165

区分	低所得者軽減		後期高齢者 医療制度移行に伴う軽減額 (C)	非自発的失業 軽減対象世帯に係る軽減額 (D)	限度超過額		端数 処理 (F)	減免 税額 (G)	調定額 (A)-(B)-(C)- (D)-(E)-(F)- (G)
	世帯数 被保険者数	軽減額 (B)			世帯数	税額 (E)			
医療	4,010	98,251	7,240	1,624	43	13,307	365	0	538,737
	6,267								
支援	4,010	37,803	2,693	806	88	8,093	306	0	206,490
	6,267								
介護	1,471	12,309	0	422	41	2,402	157	0	77,160
	1,698								
計		148,363	9,933	2,852		23,802	828	0	822,387

(6) 収 納 状 況
ア 一 般 会 計 (平成28年 5月31日現在)

(単位：千円)

税 目	予算額	調定済額	収入済額	不納欠損額	収入未済額	収納率(%)	前年度 収納率(%)	
合 計	5,971,658	6,524,720	6,439,073	13,443	72,204	98.7	98.3	
現 年 度 分	小 計	5,945,257	6,436,661	6,408,621	8,739	19,301	99.6	99.4
	市 民 税	2,046,000	2,260,198	2,251,370	0	8,828	99.6	99.4
	固定資産税	3,234,121	3,482,406	3,464,443	8,673	9,290	99.5	99.4
	軽自動車税	115,652	115,557	115,074	0	483	99.6	99.5
	市たばこ税	306,910	311,999	311,999	0	0	100.0	100.0
	鉱 産 税	8,406	9,053	9,053	0	0	100.0	100.0
	入 湯 税	28,300	32,076	32,076	0	0	100.0	100.0
	都市計画税	205,868	225,372	224,606	66	700	99.7	99.4
滞 納 繰 越 分	小 計	26,401	88,059	30,452	4,704	52,903	34.6	26.8
	市 民 税	10,100	39,555	15,938	1,111	22,506	40.3	32.2
	固定資産税	15,000	42,775	12,630	3,356	26,789	29.5	22.1
	軽自動車税	300	1,736	620	144	972	35.7	33.1
	入 湯 税	1	0	0	0	0	-	-
	都市計画税	1,000	3,993	1,264	93	2,636	31.7	22.8

イ 国 民 健 康 保 険 税 (平成28年 5月31日現在)

(単位：千円)

区 分	予算額	調定済額	収入済額	不納欠損額	収入未済額	収納率(%)	前年度 収納率(%)
合 計	888,564	922,871	838,060	2,411	82,400	90.8	87.5
現年度分	870,464	834,478	813,574	0	20,904	97.5	97.2
滞納繰越分	18,100	88,393	24,486	2,411	61,496	27.7	25.0

(7) 督 促 状 発 行 件 数

計(件)	市民税	固定資産税	都市計画税	軽自動車税	国民健康 保 険 税
18,579	4,660	6,372	3,172	1,296	3,079

(8) 口座振替(第1期)

区分	集合税
納税義務者数 a	32,279
振替契約件数 b	21,674
振替数 c	21,108
振替率(%) c/a	65.4

(9) 滞納処分(差押え)

種類	件数	前年度末の件数	平成27年度	平成27年度	平成27年度末
		A	執行件数 B	解除件数 C	件数 A+B-C
計		46	139	121	64
不動産		8	0	0	8
自動車		0	0	0	0
動産		2	0	0	2
債権		18	122	108	32
無体財産権		0	0	0	0
参加差押		1	1	1	1
二重差押		1	2	1	2
交付要求		16	14	11	19

(10) 執行停止

種類	件数	平成27年度	平成27年度
		執行件数	執行金額(円)
計		49	14,070,294
無財産		40	12,526,614
(うち、即時欠損)		(34)	(10,221,302)
生活困窮		8	1,121,880
所在不明		1	421,800

(11) 減免

区分	市民税	固定資産税	都市計画税	軽自動車税	国民健康保険税
件数(件)	2	64	22	160	7
減免額(円)	35,000	1,278,800	94,300	990,000	60,900
減免理由	生活保護	生活保護、火災	生活保護、火災	心身障害者 公益使用	生活保護

(12) 欠 損 処 分

	第15条7第4項(3年経過による消滅)									第15条7第5項 (即時欠損)			第18条1 (時効消滅 執行停止中の時効を含む)			合計		
	無財産			生活困窮			所在不明			実人数	期数	欠損額(円)	実人数	期数	欠損額(円)	実人数	期数	欠損額(円)
	実人数	期数	欠損額(円)	実人数	期数	欠損額(円)	実人数	期数	欠損額(円)									
個人市民税	1	20	46,501	8	59	213,615	1	7	59,402	4	12	104,839	15	143	686,277	29	241	1,110,634
固定資産税	1	28	19,900	6	64	480,800	0	0	0	30	304	10,077,700	7	99	1,451,000	44	495	12,029,400
都市計画税	0	0	0	3	22	14,800	0	0	0	15	133	138,900	2	17	5,400	20	172	159,100
軽自動車税	2	9	18,000	7	13	56,800	1	4	28,800	0	0	0	7	13	40,100	17	39	143,700
法人市民税	0	0	0	0	0	0	0	0	0	0	0	0	0	0	0	0	0	0
一般市税計	3	57	84,401	20	158	766,015	2	11	88,202	35	449	10,321,439	33	272	2,182,777	78	947	13,442,834
国民健康保険税	2	39	180,100	12	139	882,200	1	8	33,000	2	10	43,200	20	212	1,272,800	37	408	2,411,300
合計 (人数は実数)	3	96	264,501	20	297	1,648,215	2	19	121,202	35	459	10,364,639	33	484	3,455,577	93	1,355	15,854,134

(13) 徴収一元化

債権	引受		収納		処理状況			
	件数(件)	金額(円)	金額(円)	収納率(%)	完納 A(件)	執行停止 B(件)	完結 A+B(件)	完結率 (%)
合計	61	11,348,831	3,863,492	34.0%	14	2	16	26.2%
保 育 料	15	4,018,984	1,852,650	46.1%	4	0	4	26.7%
後期高齢者医療 保 険 料	8	2,085,600	613,918	29.4%	0	1	1	12.5%
介 護 保 険 料	38	5,244,247	1,396,924	26.6%	10	1	11	28.9%

2 個人県民税の賦課

(1) 個人県民税

ア 賦課総額

(単位：千円)

平成27年度賦課総額	内 訳	
	平成27年度調定分	平成28年度調定分 (特徴移行分)
1,165,897	1,026,922	138,975

イ 調定額

(単位：千円)

平成27年度 調定額	内 訳				
	平成26年度賦課分 (特徴移行分)	平成27年度賦課分			
		普通徴収	特別徴収	退職分離	過年度分
1,164,348	137,426	231,322	773,718	9,276	12,606

ウ 所得割額等調 (平成27年度課税状況調による。平成27年7月1日現在)

(単位：千円)

納税義務者数 (人)	総所得金額等					所得控除額	課税標準額	
	総所得 山林所得	分離長期 譲渡所得	分離短期 譲渡所得	株式等に 係る譲渡・ 配当所得	先物取引 に係る 譲渡所得		総所得 山林所得 A	分離長期 譲渡所得
19,640	49,428,748	319,033	0	39,820	2,715	20,731,828	28,708,404	307,926

課税標準額			算出税額					
分離短期 譲渡所得	株式等に 係る譲渡・ 配当所得	先物取引 に係る 譲渡所得	計	総所得 山林所得 B	分離長期 譲渡所得	分離短期 譲渡所得	株式等に 係る譲渡・ 配当所得	先物取引 に係る 譲渡所得
0	39,444	2,714	1,154,546	1,147,548	6,158	0	787	53

税額 控除	配当割額 控除	株式譲渡所 得割額控除	所得割額	平均 税率 B/A(%)
44,947	1,086	582	1,107,914	4.0

税額控除の中に税額調整額を含む。

3 固定資産税評価状況

(1) 土地（平成27年度概要調書による。）

区 分		地積 (㎡)	決定価格 (千円)	筆 数	1㎡当たりの価格			対 比 (A) ----- (B) (%)	
					最高 価格 (円)	平 均 価格(A) (円)	提示平均 価格(B) (円)		
合 計	非 課 税	556,238,096	-	161,951	189,925	781	-	-	
	総 評 価	190,001,904	148,469,143	422,660					
	免税点未満	22,971,696	2,027,437	66,288					
	免税点以上	167,030,208	146,441,706	356,372					
田	非 課 税	291,210	-	3,196	127	79	79	100	
	総 評 価	25,921,293	2,046,185	67,002					
	免税点未満	1,998,930	112,726	8,459					
	免税点以上	23,922,363	1,933,459	58,543					
畑	非 課 税	167,178	-	1,865	69	30	30	100	
	総 評 価	6,145,688	182,352	36,866					
	免税点未満	1,001,195	26,159	6,584					
	免税点以上	5,144,493	156,193	30,282					
宅 地	非 課 税	833,568	-	7,437	50,924	13,605	13,629	99.8	
	総 評 価	9,589,782	130,469,634	71,704					
	免税点未満	386,559	1,677,671	5,133					
	免税点以上	9,203,223	128,791,963	66,571					
鉱泉地	非 課 税	1,011	-	5	189,925	17,921	-	-	
	総 評 価	530	9,498	6					
	免税点未満	149	172	1					
	免税点以上	381	9,326	5					
池 沼	非 課 税	16,042	-	13	746	29	-	-	
	総 評 価	126,666	3,720	71					
	免税点未満	6,515	459	23					
	免税点以上	120,151	3,261	48					
山 林	非 課 税	22,555,563	-	9,425	43	11	11	100	
	総 評 価	128,218,700	1,466,886	170,353					
	免税点未満	15,899,310	164,358	31,768					
	免税点以上	112,319,390	1,302,528	138,585					
原 野	非 課 税	1,430,314	-	4,633	133	4	-	-	
	総 評 価	13,246,712	53,479	49,881					
	免税点未満	3,169,830	11,554	11,342					
	免税点以上	10,076,882	41,925	38,539					
雑 種 地	鉄 軌 道	非 課 税	120,224	-	616	6,048	3,313	-	-
		総 評 価	688,262	2,279,963	1,499				
		免税点未満	-	-	-				
		免税点以上	688,262	2,279,963	1,499				
	そ の 他	非 課 税	97,056,862	-	29,894	46,400	2,032	-	-
		総 評 価	6,064,271	11,957,426	25,278				
		免税点未満	509,208	34,338	2,978				
		免税点以上	5,555,063	11,923,088	22,300				
その他	非 課 税	433,766,124	-	104,867	-	-	-	-	

(2) 家 屋（平成27年度概要調書による。）

ア 総 評 価

区 分	棟数（棟）	床面積（㎡）	決定価格（千円）	1㎡当たりの価格（円）
合 計	47,268	4,785,753	82,702,585	17,281
木 造	40,363	3,482,123	40,344,635	11,586
非木造	6,905	1,303,630	42,357,950	32,492

イ 新增築及び滅失

区 分	新 築			増 築			滅 失		
	件数	床面積（㎡）	評価額（千円）	件数	床面積（㎡）	評価額（千円）	件数	床面積（㎡）	評価額（千円）
合 計	224	44,394	4,283,426	51	2,012	106,369	439	46,814	461,660
木 造	155	19,476	959,435	35	886	47,136	342	26,829	115,680
非木造	69	24,918	3,323,991	16	1,126	59,233	97	19,985	345,980

(3) 償却資産（平成27年度概要調書による。）

（単位：千円）

区 分		市 長 が 決定したもの	総務大臣が 決定したもの	県知事が 決定したもの
決定価格	合計	63,230,721	33,137,498	6,710,295
	個人	685,541	-	-
	法人	62,545,180	33,137,498	6,710,295

4 窓口事務

(1) 税務関係証明

ア 証 明

()内は図書館件数

区分	取扱場所	計	本 庁	能生事務所	青海事務所	公民館		
						糸魚川地域	能生地域	青海地域
	計	11,528	8,699 (115)	1,896	867	43	12	11
有料	公課・登録事項・無資産証明	1,269	1,014	193	60	2	0	0
	住 宅 家 屋 証 明	106	82	23	1	0	0	0
	所 得 証 明	5,431	3,928 (108)	789	654	37	12	11
	営 業 証 明	60	56	0	4	0	0	0
	課 税 証 明	0	0	0	0	0	0	0
	納 税 証 明	1,108	804 (7)	235	65	4	0	0
	自動車保管場所証明	21	7	14	0	0	0	0
	無料	公課・登録事項・無資産証明	0	0	0	0		
	住 宅 家 屋 証 明	0	0	0	0			
	所 得 証 明	0		0	0			
	営 業 証 明	0	0	0	0			
	課 税 証 明	0	0	0	0			
	納 税 証 明	0	0	0	0			
	納税証明(車検用)	3,533	2,808	642	83			
	自動車保管場所証明	0	0	0	0			

イ 閲 覧

区分	取扱場所	計	本 庁	能生事務所	青海事務所	公民館		
						糸魚川地域	能生地域	青海地域
計	申 請	1,064	871	168	11	14	0	0
	閲覧数	1,446	1,183	192	57	14	0	0
有料	名寄帳ほか	801	648	140	7	6	0	0
	閲覧数	1,149	939	152	52	6	0	0
無料	名寄帳ほか	263	223	28	4	8	0	0
	閲覧数	297	244	40	5	8	0	0

ウ 交 付

区分		取扱場所				公民館		
		計	本 庁	能生事務所	青海事務所	糸魚川地域	能生地域	青海地域
計		件 6,925	件 5,928	件 644	件 327	件 26	件 0	件 0
有 料	名 寄 帳 写 ほ か	6,917	5,926	641	324	26	0	0
	給 与 支 払 報 告 書 写 ほ か	7	2	3	2	0	0	0
無 料	名 寄 帳 写 ほ か	1		0	1	0	0	0
	給 与 支 払 報 告 書 写 ほ か	0	0	0	0	0	0	0

(2) 標識貸与

区分		計	本 庁	能生事務所	青海事務所
商品原動機付自転車		件 7	件 7	件 0	件 0

(3) 戸籍・住民票等関係証明

ア 戸 籍 証 明

区分			取扱場所				公民館		
			計	本 庁	能生事務所	青海事務所	糸魚川地域	能 生 地域	青 海 地域
計			件 23,778	件 15,739	件 4,820	件 3,190	件 18	件 1	件 10
有 料	現 在 戸 籍	全部事項証明	6,808	4,194	1,496	1,102	11	0	5
		個人事項証明	2,591	1,641	598	340	6	1	5
	除 籍 原 戸 籍	謄 本	10,045	5,637	2,691	1,716	1	0	0
		抄 本	59	16	30	13	0	0	0
	証 明	一 般	24	21	2	1	0	0	0
受 理 証 明 書		44	41	3	0	0	0	0	
無 料	現 在 戸 籍	全部事項証明	1,128	1,126	0	2	-	-	-
		個人事項証明	160	160	0	0	-	-	-
	除 籍 原 戸 籍	謄 本	2,117	2,101	0	16	-	-	-
		抄 本	8	8	0	0	-	-	-
	証 明	一 般	794	794	0	0	-	-	-
受 理 証 明 書		0	0	0	0	-	-	-	

除籍の全部事項証明・個人事項証明は、それぞれ上記の謄本・抄本に含まれている

イ 住民票証明

()内は図書館件数

取扱場所 区分		計	本 庁	能生事務所	青海事務所	公民館		
						糸魚川 地 域	能 生 地 域	青 海 地 域
計		21,741 (379)	16,098 (379)	3,042	2,272	223	52	54
有 料	住 民 票 写	17,414 (379)	12,290 (379)	2,708	2,087	223	52	54
	戸 籍 附 票 写	1,438	943	334	161	0	0	0
無 料	住 民 票 写	1,412	1,389	0	23	-	-	-
	戸 籍 附 票 写	1,477	1,476	0	1	-	-	-

ウ 住民票閲覧

区 分	件 数	計	有 料	無 料
申 請		5 (16冊)	2 (2冊)	3 (14冊)
閲 覧 数		781	28	753

エ 一般証明

取扱場所 区分		計	本 庁	能生事務所	青海事務所	公民館		
						糸魚川 地 域	能 生 地 域	青 海 地 域
計		820	607	131	73	9	0	0
有 料	一 般 証 明	619	407	130	73	9	0	0
	コ ピ ー	197	196	1	0	-	-	-
無 料	一 般 証 明	4	4	0	0	-	-	-
	コ ピ ー	-	-	-	-	-	-	-

(4) 印鑑登録・証明

ア 登 録 (平成28年3月末現在登録件数 30,595件)

区 分	件 数	計	有 料	無 料
登 録		1,174	1,174	-
廃 止		1,361	-	1,361

イ 証 明

()内は図書館件数

取扱場所 区分	計	本 庁	能生事務所	青海事務所	公民館		
					系魚川 地 域	能 生 地 域	青 海 地 域
計	12,075 (251)	7,867 (251)	2,191	1,644	262	55	56
有 料	11,795 (251)	7,616 (251)	2,175	1,631	262	55	56
無 料	280	251	16	13	-	-	-

(5) 住民基本台帳カード交付数

年 度	交付枚数	備 考
2 6	65	有 料
2 7	32	有 料

(6) 個人番号関連

年 度	個人番号カード 交 付 枚 数	通知カード 再交付枚数
2 7	2,133	97

(7) 埋火葬・自動車臨時運行許可

ア 使用許可状況

区 分	件 数	計	有 料	無 料
自 動 車 臨 時 運 行	106	106	106	-
火 葬 場	723	723	723	-

イ 埋火葬許可

合 計	死 体	死 胎	人体の一部	その他
723 件	718 件	1 件	4 件	0 件

(8) 旅券申請件数

年 度	合計				本 庁				能 生				青 海			
	5年	10年	訂正・ 変更	増補	5年	10年	訂正・ 変更	増補	5年	10年	訂正・ 変更	増補	5年	10年	訂正・ 変更	増補
26	262	281	7	0	201	192	6	0	35	31	1	0	26	58	0	0
27	278	250	9	1	216	186	9	0	30	29	0	0	32	35	0	1

訂正 有効旅券の身分事項(氏名、本籍)に変更が生じた場合に訂正するもの (各年度末現在)

増補 有効旅券の査証欄がなくなった場合に増補するもの

5 戸籍及び住民基本台帳事務

(1) 戸籍事務

ア 本籍人口

年度別	本籍数	本籍人口
平成27年3月31日現在	26,363	62,910
平成28年3月31日現在	26,060	61,960

イ 戸籍届出件数及び処理件数

事件の種類	合計	届出数			他市町村から送付	
		計	本籍人届出	非本籍人届出		
計	2,301	1,399	1,307	92	902	
1 出生	414	261	204	57	153	
2 国籍留保	3	0	0	0	3	
3 認知	5	4	4	0	1	
4 養子縁組	30	18	18	0	12	
5 養子離縁	18	10	10	0	8	
6 法第73条の2・69条の2	0	0	0	0	0	
7 婚姻	495	122	114	8	373	
8 離婚	107	61	61	0	46	
9 法第77条の2・75条の2	29	21	21	0	8	
10 親権・後見	7	7	7	0	0	
11 死亡	883	720	695	25	163	
12 失踪	3	2	2	0	1	
13 復氏	1	1	1	0	0	
14 姻族関係終了	0	0	0	0	0	
15 相続人廃除	0	0	0	0	0	
16 入籍	77	58	58	0	19	
17 分籍	7	3	3	0	4	
18 国籍取得	0	0	0	0	0	
19 帰化	4	4	4	0	0	
20 国籍喪失	3	0	0	0	3	
21 国籍選択	2	0	0	0	2	
22 外国国籍喪失	1	1	1	0	0	
23 氏の変更	3	3	3	0	0	
24 名の変更	1	1	0	1	0	
25 転籍	187	82	82	0	105	
26 就籍	0	0	0	0	0	
27 訂正・更正	計	18	18	18	0	0
	市町村職権	14	14	14	0	0
	法24条2項	3	3	3	0	0
	法113条・114条	0	0	0	0	0
	法116条	0	0	0	0	0
	続柄の記載更正(囑託)	0	0	0	0	0
続柄の記載更正(申出)	1	1	1	0	0	
28 追完	0	0	0	0	0	
29 その他	1	1	0	1	0	
30 不受理申出	2	1	1	0	1	

ウ 戸籍処理件数

計	773	違反通知	1
新戸籍編製	233	戸籍の再製	0
戸籍全部消除	536	その他	3

エ 人口動態調査事務件数

合計	出生	死亡	死産	婚姻	離婚
1,172 (8)	265 (4)	720 (1)	1	125 (3)	61

()は国外送付等内数である

オ 身上調査及び既決犯罪通知受理件数

身上調査書			既決犯罪通知	
照会	回答	転送・返送分	受理 (うち居住地の選管通知配送分)	転送・返送分
942	934	8	62(10)	0

(2) 住民基本台帳事務

ア 地区別世帯数及び人口

地区 年度	総合計	
	世帯	人口
26	17,549	45,493
27	17,486	44,769

地区 年度	糸魚川地域小計		浦本		下早川		上早川	
	世帯	人口	世帯	人口	世帯	人口	世帯	人口
26	10,935	27,993	358	928	775	2,177	285	680
27	10,887	27,577	351	895	762	2,126	276	651

地区 年度	大和川		西海		糸魚川		大野	
	世帯	人口	世帯	人口	世帯	人口	世帯	人口
26	1,500	3,972	788	2,138	5,885	14,778	661	1,677
27	1,485	3,908	793	2,110	5,859	14,597	656	1,659

地区 年度	根知		小滝		今井	
	世帯	人口	世帯	人口	世帯	人口
26	439	1,045	88	152	156	446
27	430	1,023	118	175	157	433

地区 年度	能生地域小計		磯 部		小 泊		能 生	
	世 帯	人 口	世 帯	人 口	世 帯	人 口	世 帯	人 口
26	3,235	8,916	569	1,638	195	491	963	2,643
27	3,234	8,724	555	1,562	192	486	956	2,611

地区 年度	西 能 生		中 能 生		上 南		木 浦	
	世 帯	人 口	世 帯	人 口	世 帯	人 口	世 帯	人 口
26	343	1,039	543	1,486	321	815	301	804
27	344	1,020	571	1,488	314	779	302	778

地区 年度	青海地域小計		須 沢		今村新田		八 久 保	
	世 帯	人 口	世 帯	人 口	世 帯	人 口	世 帯	人 口
26	3,379	8,584	860	2,316	92	260	412	993
27	3,365	8,468	877	2,321	95	275	406	960

地区 年度	高 畑		田 海		寺 地		名 引	
	世 帯	人 口	世 帯	人 口	世 帯	人 口	世 帯	人 口
26	144	446	370	955	314	740	291	747
27	146	446	364	943	315	730	285	746

地区 年度	東 町		西 町		中 央		大 沢	
	世 帯	人 口	世 帯	人 口	世 帯	人 口	世 帯	人 口
26	141	328	107	249	216	475	101	265
27	141	326	106	246	211	459	98	255

地区 年度	歌		外 波		市 振		玉ノ木	
	世 帯	人 口	世 帯	人 口	世 帯	人 口	世 帯	人 口
26	61	122	95	235	110	308	50	122
27	59	115	92	219	107	289	48	116

地区 年度	上 路	
	世 帯	人 口
26	15	23
27	15	22

(各年度末現在)

イ 住民基本台帳届出及び処理件数

件名	区分	届出件数	記載及び削除人口		
			計	男	女
計		10,042	724	348	376
転入届		653	819	446	373
転出届		853	1,059	556	503
出生記載		241	245	131	114
死亡消除		714	714	361	353
職権消除		20	20	10	10
職権記載		5	5	2	3
転居届		783			
変更届		402			
戸籍附票記載		885			
戸籍附票消除		1,845			
通知発送		536			
住所変更通知		2,174			
転入通知		831			
その他通知		100			

ウ 外国人国籍及び在留資格別人員

在留資格	国籍							
	中国・台湾	韓国・朝鮮	フィリピン	ベトナム	米 国	ブラジル	その他	計
永住者	33	7	82	0	1	3	11	137
日本人の配偶者等	12	3	21	0	1	4	3	44
技能実習	4	0	0	14	0	0	35	53
技術・技能	6	0	0	0	0	0	0	6
教育	0	0	0	0	4	0	1	5
特別永住者	0	29	0	0	0	0	0	29
その他	28	4	14	0	1	2	11	60
総 計	83	43	117	14	7	9	61	334

(平成28年3月末現在)

6 住居表示に関する事務

(1) 住居番号の付定変更等処理件数

町名 年度	計	押上	南押上	寺町	東寺町	南寺町	京ヶ峰	蓮台寺	一の宮
26	47	3	1	2	5	3	4	2	1
27	48	2	2	0	9	0	1	5	2

町名 年度	清崎	中央	大町	本町	横町	寺島	南寺島	新鉄	上刈
26	2	2	3	0	3	0	1	0	15
27	0	1	1	0	3	5	1	0	16

(2) 住居表示変更等証明書交付件数

計	個人	法人・団体等
65	19	46

7 国民年金

(1) 国民年金適用状況

被保険者数	免除被保険者（再掲）			付加保険料 被保険者
	法免	申請	計	
計	5,809	425	859	1,284
第1号	3,643	425	859	1,284
任意	44	-	-	-
第3号	2,122	-	-	-

(平成28年3月末現在)

(2) 国民年金保険料

27年度1か月当たり保険料	
定額保険料	15,590 円
定額 + 付加保険料	15,990

(3) 年金受給権者状況

総件数 16,748 件
 総受給額 11,761,574,932 円 (平成28年3月末現在)

ア 拠出年金(旧制度)受給状況

年金の種類	件数	年金額
計	1,227	505,690,800
老齢年金	1,175	461,615,600
障害年金	52	44,075,200

(平成28年3月末現在)

旧制度 大正15年4月1日以前に生まれた人(又は昭和61年3月までに受給権が発生した人)

イ 基礎年金(新制度)受給状況

年金の種類	件数	年金額
計	15,519	11,254,327,132
老齢基礎年金	14,801	10,644,768,807
障害基礎年金	拠出	190,002,925
	無拠出	408,522,700
遺族基礎年金	6	5,354,100
寡婦年金	12	5,678,600

新制度 大正15年4月2日以後に生まれた人(昭和61年3月までに受給権が発生した人を除く。)
 (平成28年3月末現在)

ウ 死亡一時金受給状況

年金の種類	件数	年金額
死亡一時金	12	1,557,000

(平成28年3月末現在)

エ 福祉年金(無拠出)受給状況

年金の種類	件数	年金額
老齢福祉年金	0	0

(平成28年3月末現在)

(4) 国民年金事務取扱件数

合計	異動報告	免除申請(一般)	免除申請(学生)	老齢基礎年金請求	障害基礎年金請求	未支給年金請求(死亡)	死亡一時金請求	死亡届	職権適用	相談	その他
3,944	1,541	578	206	26	15	340	4	25	107	480	622

(平成27年4月~平成28年3月)

環境生活課

1 縁結びハッピーコーディネート事業

(1) ハッピー出会い創出事業

「春ですよ～、新たな出会いしませんか」バスツアー

- ・開催日 平成27年4月25日(土)
- ・開催場所 長野県戸隠周辺
- ・参加者 11人(男6人 女5人)
- ・市補助金 140,000円(総事業費190,539円)

(2) 縁結びコーディネート事業

ア 縁結びコーディネーター

(ア) 登録者数 11人(平成28年3月31日現在 男性6人 女性5人)

(イ) 連絡会議

- ・第1回 7月1日(水) 4人
- ・第2回 11月17日(火) 5人
- ・第3回 3月29日(火) 5人

イ 縁結び事業実績

- ・1組 謝礼 88,000円

(3) 結婚相談所入会支援事業

ア 会員数 19人(平成28年3月31日現在 男性15人 女性4人)

イ 新規入会者数及び手数料

		平成27年度
新規入会者数(人)	男性	2
	女性	3
	計	5
手数料(円)		134,151

ウ 婚姻・交際退会数 0人

2 ふるさと糸魚川同窓会応援事業

(1) 実施件数 83件

(2) 補助対象者数 3,762人(市内2,118人、市外1,644人)

(3) 補助金交付額 6,065,000円

(4) 同窓会事業費 46,452,919円

(5) 開催状況

- ・学校別 小学校4件(4.8%) 中学校64件(77.1%) 高校15件(18.1%)
- ・年代別 20代5件(6.0%) 30代11件(13.3%) 40代4件(4.8%)
50代12件(14.5%) 60代25件(30.1%) 70代24件(28.9%)
80代2件(2.4%)

3 交通安全

(1) 交通安全運動実施状況

- ・新入学（園）児を守る交通安全週間 4月6日～4月12日（7日間）
- ・春の全国交通安全運動 5月11日～5月20日（10日間）
- ・自転車安全月間 5月1日～5月31日（1か月間）
- ・夏の交通事故防止運動 7月22日～7月31日（10日間）
- ・秋の全国交通安全運動 9月21日～9月30日（10日間）
- ・高齢者交通事故防止運動 10月1日～10月31日（1か月間）
- ・冬の交通事故防止運動 12月11日～12月20日（10日間）
- ・交通安全家庭の日 毎月10日
- ・シートベルト・チャイルドシート着用強調月間 3月1日～3月31日（1か月間）
- ・交通事故死ゼロを目指す日 5月20日、9月30日
- ・県民交通安全フェア 7月9日
- ・安全運転・チャレンジ100 9月23日～12月31日（100日間）
- ・いきいきクラブ・チャレンジ100 9月23日～12月31日（100日間）

- ・春・秋の全国交通安全運動期間中に関係機関・団体と協力し、横断歩道を中心に立哨指導を行うとともに、広報車等を利用して交通安全の啓発を行った。
- ・春・秋の全国交通安全運動期間中、春は富山県朝日町地内において、秋は道の駅小谷において、警察署主催の指導所を設置し、運転者にパンフレット等を配布し、交通事故防止とシートベルトの着用を呼びかけた。

(2) 交通安全教育

警察署・地区交通安全協会の協力を得て交通ルール等について各種教材を用い、次の交通安全教育を実施した。

対 象	延べ回数	受講者数（人）	教 育 内 容
幼児交通安全教室	24	1,187	正しい歩行について
小学生交通安全教室	17	1,073	自転車の正しい乗り方について
中学生交通安全教室	1	207	自転車の正しい乗り方について
高齢者交通安全教室	11	267	高齢者の交通事故防止について
一般交通安全教室	4	126	交通事故防止について
合 計	57	2,860	

(3) 交通事故発生状況（物損事故を除く。）

（1月～12月）

項 目	年 別	26	27	比較
発 生 件 数 （件）		87	72	82.8%
死 者 数 （人）		2	2	100%
負 傷 者 数 （人）		99	84	84.8%

(4) 交通安全指導員

市内14か所において、学童等に対して早朝の交通安全街頭立哨指導等を行った。
指導員数 13人(平成28年3月31日現在)

(5) 高齢者運転免許自主返納支援事業

項目		年 別		
		26	27	比較(%)
交付件数 (件)		165	171	103.6
内訳 (件)	タクシー券のみ	120	77	64.2
	バスカードのみ	11	49	445.5
	タクシー・バスカード併用	34	45	132.4

支 援 費 : 4,233,500円

(6) その他

- ・新入学児童に対し、県及び日本赤十字社と共同で黄色の交通安全帽子を寄贈した。
- ・地区安全協会及び地元の協力を得て、ストップマーク等の路面標示を行った。
- ・地区交通安全協会と連携して、高齢者が被害者となる事故防止のため、いきいきクラブ・チャレンジ100及び安全運転・チャレンジ100に参加を呼びかけた。

4 交通災害共済

(1) 加入状況 (平成27年4月1日から平成28年3月31日まで 外国人含む。)

平成27年4月1日現在 人口(人)	共済加入者(人)	加入率(%)	加入金総額(円)
44,649	35,047	78.5	17,523,500

(2) 給付の状況

(金額単位：千円)

計		1 等 級		2 等 級		3 等 級		4 等 級		5 等 級		6 等 級	
件数	金額	件数	金額	件数	金額	件数	金額	件数	金額	件数	金額	件数	金額
57	8,960	2	3,000	0	0	0	0	2	1,000	1	450	0	0

7 等 級		8 等 級		9 等 級		10 等 級		11 等 級		12 等 級		13 等 級	
件数	金額	件数	金額	件数	金額	件数	金額	件数	金額	件数	金額	件数	金額
1	350	3	900	0	0	3	600	1	150	4	400	17	1,190

14 等 級		15 等 級		16 等 級		17 等 級		差額支給		特別共済見舞金	
件数	金額	件数	金額	件数	金額	件数	金額	件数	金額	件数	金額
4	240	3	150	5	200	11	330	0	0	0	0

5 まちづくりサポートセンター運営事業

- (1) 開設日 平成17年 8月3日
- (2) 設置場所 能生まちづくりサポートセンター 能生事務所
 糸魚川まちづくりサポートセンター 糸魚川市役所
 青海まちづくりサポートセンター 青海事務所
- (3) まちづくり団体登録 86団体（サポートセンター、市ホームページで情報を提供）
- (4) まちづくりサポートセンター利用登録団体 73団体
 内訳 能生まちづくりサポートセンター 30団体
 糸魚川まちづくりサポートセンター 47団体
 青海まちづくりサポートセンター 2団体
 （複数のサポートセンターに登録している団体あり）

6 まちづくり人材育成事業

市民研修事業補助金

- ・人材育成事業（国際化） 1件 補助金額 160,000円

7 防 犯

(1) 糸魚川市防犯組合連合会

月 日	事 業 内 容	場 所
5月19日	平成27年度 糸魚川市防犯組合連合会総会 防犯研修	ヒスイ王国館
6月9日	自転車盗難防止対策・防犯指導	糸魚川駅周辺
7月9日	防犯出前講座「特殊詐欺被害防止について」	田海地区公民館
10月1日	青色回転灯防犯パトロール講習会	市役所2階会議室
10月15日	新潟県犯罪のない安全で安心なまちづくり県民大会2015	新潟エゾゾラザ
10月28日	フウセンカズラ見守り隊による特殊詐欺被害防止啓発活動・ 防犯キャラバンの実施 ・振り込め詐欺撲滅・被害防止について一般家庭を戸別訪問 参加者：能生小学校児童、能生地域区長、糸魚川信用組合職 員、糸魚川警察署、市職員	能生地域
12月11日	歳末特別防犯活動 ・チラシ配布等による広報啓発活動	糸魚川駅自由通路
3月19日	防犯啓発・男女共同参画事業講座 「セカンドライフのマネープラン」 ・特殊詐欺被害にあわないための対策等について啓発 参加者：50歳以上の方28人	ヒスイ王国館
4月～3月 (随時)	青色回転灯装備車による防犯パトロール 特殊詐欺被害、不審者情報等の市民への情報提供（安心メー ル等で周知）	市内

- (2) 通話録音装置貸与件数 4件

(3) 空き家対策

- ・空き家実態調査業務委託 3,780,000円
 期間：平成27年8月18日～平成28年2月29日
 場所：糸魚川市全域

8 消費者行政

- (1) 啓発資料の配布
 - ・年間を通して消費生活に関する情報、資料等を各種施設へ送付及び糸魚川市消費者協会役員により消費者に配布
 - ・消費者情報の広報いといがわへの掲載
- (2) 消費生活相談の受付
 - 受付日：毎週月～金曜日（年末年始、祝日を除く。）
 - 火・水・木曜日は、専門相談員による受付
 - 受付時間：月・金曜日 8：30～17：15
 - 火・水・木曜日 9：00～12：00、13：00～16：00
 - 相談件数：104件
- (3) 表示三法（家庭用品品質表示法・消費生活用製品安全法・電気用品安全法）立入検査の実施
平成28年3月16日、3月17日
- (4) 消費者行政推進事業
 - ア 消費生活相談窓口実施分
 - ・高齢者向け啓発講座 1回
 - ・見守り者向け啓発講座 1回
 - ・出張啓発相談会 2回
 - イ 糸魚川市消費者協会委託分
 - ・悪質商法撃退講座 11回
 - ・消費者トラブル啓発活動 2地区

9 花いっぱい運動

花いっぱいまちづくり事業

- ・花苗等の配付
 - 6月5日 花苗配付（マリーゴールド・サルビア・ペコニア）9,810ポット・64団体
肥料130袋、看板9枚
 - 10月27日 チューリップ球根配付 12,000球・64団体

10 男女共同参画推進事業

- (1) 男女共同参画推進委員会
 - ア 委員（任期：平成26年7月1日～平成28年6月30日）

役職名	氏名	役職名	氏名
委員長	横澤 富士子	委員	加茂 洋臣
副委員長	早川 正明	委員	倉又 富美子
委員	朝日 仁美	委員	中林 友幸
委員	岩田 福夫	委員	中村 由美子
委員	高橋 悦子	委員	山田 貴子

イ 男女共同参画推進委員会開催状況

月 日	内 容
7月24日	第1回男女共同参画推進委員会 ・平成27年度事業予定
10月14日	第2回男女共同参画推進委員会 ・市民アンケート検討
11月20日	第3回男女共同参画推進委員会 ・市民アンケート検討
3月28日	第4回男女共同参画推進委員会 ・平成27年度事業実績 ・市民アンケート報告

(2) 事業実施状況

ア 女性のための相談室

相談員：ウイメンズカウンセリングじょうえつのカウンセラー（女性）

相談室：こころの総合ケアセンター 1階相談室（南寺町）

内 容：面接又は電話相談（1人1回50分程度）、毎月第3水曜日10：00～16：00

実 績：25件（ウイメンズカウンセリングじょうえつへの時間外電話相談を含む。）

イ D・V(ドメスティック・バイオレンス)防止啓発講座

演 題：「加害者を知ることによってD・V(ドメスティック・バイオレンス)を知る～被害者支援の立場から～」

開催日：平成27年11月15日

会 場：市役所2階会議室

講 師：山口のり子さん（アウェア代表）

参加者：15人

ウ セカンドライフのマネープラン（防犯啓発・男女共同参画事業講座）

開催日：平成28年3月19日

会 場：ヒスイ王国館

講 師：植田香代子さん（うえだライフマネジメントオフィス代表）

参加者：50歳以上の方28人

エ 広報やおしらせばん、HPによる情報提供、啓発

- ・「女性のための相談室」周知
- ・各種研修、講座等への参加募集等

オ ハッピーパートナー企業登録状況

前年度までの登録企業・団体数	平成27年度登録企業・団体数	合 計
25	2	27

11 外国人生活相談事業

(1) 外国人生活相談室の開設（平成18年9月～）

相談員による相談室開催回数 24回

相談件数 2件

- (2) 日本語セミナー（日本語教室）
- ア 昼間コース
回 数：年間30回（金曜日 9：30～11：15）
会 場：ビーチホールまがたま
受講者：延べ199人
- イ 夜間コース
回 数：年間30回（水曜日19：00～20：30）
会 場：市民会館
受講者：延べ93人
- (3) コミュニティ通訳事業
行政通訳：5件
医療通訳：32件

12 人権啓発事業

(1) 各種研修会等の参加

研 修 名	月 日	会 場	受講者 (人)
2015年度 人権・同和教育啓発推進講座	7月7日	新潟市北区文化会館	1
	7月15日	長岡市立劇場	1
	7月28日	魚沼市小出郷文化会館	1
	8月4日	旧頸城村ユートピア希望館	2
	8月19日	燕市文化会館	1
	9月9日	リージョンプラザ上越	2
	9月29日	新発田市生涯学習センター	1
	10月7日	柏崎市西山ふるさと館	1
同和对策審議会答申50年検証連続 講座	10月16日	佐渡市金井コミュニティセンター	1
	8月11日	新潟市新潟会館	1
部落解放第32回新潟県研究集会	12月5日	上越市市民プラザ	2
	10月3日	関川村村民会館	3

(2) 人権啓発活動事業

- ア 人権講演会
演 題：デートDVを考える～身近な問題として～
開催日：平成27年10月31日
会 場：ビーチホールまがたま
講 師：中島 幸子さん（NPO法人レジリエンス代表）
参加者：一般市民 28人

- イ 人権啓発図書の購入
「インターネットと人権」 500部
「社会人のための人権入門」 50部

- ウ 街頭啓発
実施日：平成27年5月22日
場 所：糸魚川駅自由通路
法務局糸魚川支局及び糸魚川人権擁護委員協議会と実施

13 環境審議会

(1) 委員（任期：平成26年6月27日～平成28年3月31日）

役職名	氏名	役職名	氏名
会長	山縣 耕太郎	委員	白沢 賢二
副会長	鷺澤 澄雄	委員	富井 スミ子
委員	田村 三樹夫	委員	舘川 憲雄
委員	池亀 正文	委員	杉野 朝子
委員	黒崎 裕人	委員	小野 清隆
委員	上野 一郎	委員	山本 剛
委員	杉本 日出晴	委員	本庄 あや子
委員	吉田 惣栄		

(2) 審議会の開催状況

月日	内 容
5月13日	第1回環境審議会 ・糸魚川市環境基本計画P D C A進行管理表について
3月25日	第2回環境審議会 ・糸魚川市環境基本計画P D C A進行管理表について

14 新エネルギー

(1) 住宅用新エネルギーシステム導入支援事業

補助対象設備	件数	金額（円）
太陽光発電設備	4	897,000
ペレットストーブ	9	900,000

(2) 地熱資源開発支援事業

糸魚川市大字大野地内 姫川流域において独立行政法人石油天然ガス・金属鉱物資源機構の100%助成を受け、調査井を掘削し、地下温度や地質の詳細な調査を実施

- ア 構造試錐井掘削調査業務 321,627千円
 ・構造試錐井掘削 掘削深度1,350m、最終坑径6-1/4”（158.75mm）
 ・坑井地質調査 一式
- イ 総合解析業務 8,208千円
- ウ 温泉変動調査業務 1,404千円

15 自然保護

自然公園関係法令等による届出、許可等件数

公園名	件数
妙高戸隠連山国立公園	4
中部山岳国立公園	1
久比岐県立自然公園	0
白馬山麓県立自然公園	0
親不知子不知県立自然公園	5

16 生活環境

(1) 環境フェア（ ジオまる・ぬーなとおもしろサイエンス同日開催）

開催日：平成27年11月7日

会 場：ビーチホールまがたま

参加者：650人

内 容：工作・実験体験、子ども絵画展示、小・中学生作品展示、エコ企業紹介、エコドライブ体験、電気自動車試乗会、環境クイズスタンプラリー 等

(2) グリーンカーテンプロジェクト

ア 緑のカーテンサポーター

登 録：個人44件、事業所3件、公共施設14件

内 容：ゴーヤ・アサガオ種子の提供

イ 緑のカーテン講習会

開催日：平成27年6月11日

会 場：糸魚川市役所

参加者：30人

内 容：緑のカーテンの作り方、ゴーヤの育て方

(3) 犬の登録及び狂犬病予防注射

ア 登録済頭数

平成28年3月31日現在頭数 1,725頭

うち 鑑札交付頭数 126頭（新規 116頭 転入 10頭）

うち 鑑札再交付頭数 1頭

イ 予防注射

狂犬病予防注射 1,574頭（集団4日間 1,176頭 個別随時 398頭）

うち 狂犬病予防注射済票再交付頭数 0頭

(4) 有害鳥獣対策

ア 有害鳥獣捕獲実施状況等

鳥 類		獣 類	
種 類	捕獲数	種 類	捕獲数
アオサギ	29	イノシシ	347
キジバト	2	ツキノワグマ	16
ダイサギ	0	ニホンザル	19
ドバト	5	ハクビシン	12
ハシボソカラス	54	アナグマ	5
ハシブトカラス	87	タヌキ	16
ミヤマカラス	0	ニホンジカ	6
コサギ	0	ノウサギ	0
チュウサギ	5	テン	0
合 計	182	合 計	421

イ 鳥獣被害対策実施隊員数

猟友会会員 47人 市職員 23人

ウ 狩猟免許取得助成

区 分	申請件数	補助金額（円）
狩猟免許取得補助金	19	140,400
有害鳥獣の担い手緊急確保補助金	5	210,850

- (5) 害虫防除薬剤散布機器補助金
1件 59,000円

17 公 害

(1) 法令等による届出状況

根拠法令等	届出件数	特定施設数	事業所数
市公害防止条例	0	0	63
騒音規制法（特定工場）	0	692	98
〃（特定建設作業）	2	0	0
振動規制法（特定工場）	0	518	50
〃（特定建設作業）	3	0	0
県生活環境の保全等に関する条例（騒音）	0	1,045	243
〃（振動）	0	311	69
特定工場における公害防止組織の整備に関する法律	0	0	1

(2) 国県委託事務の施行状況

ア 騒音規制法関係

継続して行っている交通騒音調査については、国道8号沿線を重点的に調査した。
同法に係る苦情はなく、特定建設作業は、2件の届出があった。

イ 振動規制法関係

同法に係る苦情はなく、特定建設作業は、3件の届出があった。

ウ 悪臭防止法関係

同法に係る苦情は、なかった。

エ 県生活環境の保全等に関する条例（騒音・振動）

同条例に係る苦情は、なかった。

(3) 公害苦情の受付状況

	計	大気汚染	水質汚濁	騒音	振動	悪臭	その他
苦情総件数 (内前年度繰越件数)	28 (0)	2 (0)	12 (0)	2 (0)	0 (0)	7 (0)	5 (0)
処 理 件 数	28	2	12	2	0	7	5
次年度への繰越数	0	0	0	0	0	0	0

(4) 公害調査の状況

ア 河川等水質実態調査

14河川20地点、下水路2地点及び排水路2地点で水質調査を行った。

イ 海域水質実態調査

海域5地点及び姫川港内4地点で水質調査を行った。

ウ ゴルフ場水質実態調査
ゴルフ場の水質調査を2地点で行った。

エ 騒音・振動実態調査
国道沿線等9地点で調査を行ったほか、自動車騒音常時監視調査を実施した。

オ 高速道路沿線地域環境騒音調査
北陸自動車道沿線の15地点で調査を行った。

カ 悪臭実態調査
大気中の臭気調査を5地点で行ったほか、河川及び海域11地点で水中のクロロブレン濃度調査を行った。

18 一般廃棄物（ごみ）

(1) 環境美化

ごみ集積施設設置費補助金
申請件数 23件
補助金額 1,182,000円

(2) 廃棄物減量等推進審議会

ア 委員（任期：平成26年6月27日～平成28年3月31日）

役職名	氏名	役職名	氏名
会長	柳音松	委員	大山正則
副会長	沼屋正男	委員	利根川勲
委員	野口とし	委員	松木秀樹
委員	佐藤滋	委員	斉藤富貴子
委員	中山久雄	委員	竹内真吾
委員	福崎紀夫	委員	大月伸一
委員	筈屋正道	委員	林克己
委員	柳原久万	委員	青木美代子
委員	廣川亘	委員	中村洋子
委員	谷口純子	委員	樋口一二三

イ 審議会の開催状況

月日	内容
12月22日	第1回系魚川市廃棄物減量等推進審議会 ・一般廃棄物処理基本計画（ごみ処理基本計画）中間見直し（案）について
3月29日	第2回系魚川市廃棄物減量等推進審議会 ・一般廃棄物処理基本計画（ごみ処理基本計画）中間見直し（案）について ・ごみ処理基本計画の進捗状況について

(3) ごみ減量対策

生ごみ処理機器設置費補助金

区分	コンポスト型	堆肥化促進箱	電動型	計
補助個数	21	1	21	43
補助金額(円)	94,200	1,200	1,221,000	1,316,400

(4) 一般廃棄物処理業許可件数

区分	一般廃棄物処理業			浄化槽清掃業		
	新規	変更	更新	新規	変更	更新
件数	0	2	13	0	0	0

(5) 塵芥収集運搬事業

ア 収集体制

3地域 / 3業者 能 生地域 / 株式会社 ツカダ運輸
 糸魚川地域 / 株式会社 大月
 青海地域 / 合資会社 山本製材所

イ 分別収集状況

No.	地区	燃やせるごみ (週3回)		資源ごみ							
				プラスチック製 容器包装類 (週1回)		ペットボトル (月2回)		白色トレイ (月1回)		びん類 (月1回)	
		曜日	時間	曜日	時間	曜日	時間	曜日	時間	曜日	時間
1	磯部 / 能生谷	月/水/金	午前	火	午前	第2火 第4火	午前	第3火	午前	第2木	午前
2	能生/小泊/木浦	月/水/金	午前	木	午前	第2木 第4木	午前	第3木	午前	第2火	午前
3	浦本 / 大和川	月/水/金	午前	火	午前	第2火 第4火	午後	第1火	午前	第3水	午前
4	下早川	月/水/金	午前	火	午前	第2火 第4火	午後	第1火	午前	第3金	午前
5	上早川	月/水/金	午前	火	午前	第2火 第4火	午後	第1火	午前	第3木	午前
6	西海	月/水/金	午前	火	午前	第2火 第4火	午後	第3火	午前	第2木	午前
7	糸魚川北側	月/水/金	午後	火	午後	第2火 第4火	午前	第1火	午後	第4水	午前
8	糸魚川北側	月/水/金	午後	火	午後	第2火 第4火	午前	第1火	午後	第4金	午前
9	糸魚川南側	月/水/金	午前	火	午後	第2火 第4火	午前	第3火	午後	第2水	午前
10	糸魚川南側	月/水/金	午前	火	午後	第2火 第4火	午前	第3火	午後	第2金	午前
11	大野 / 今井	月/水/金	午後	火	午前	第2火 第4火	午後	第3火	午前	第1水	午前
12	根知 / 小滝	月/水/金	午後	火	午前	第2火 第4火	午後	第3火	午前	第1金	午前
13	須沢/今村新田/ 八久保/高畑/田海	月/水/金	午前	木	午前	第1木 第3木	午前	第2木	午前	第3火	午前
14	寺地/名引/東町/ 西町/中央/大沢/歌/ 外波/市振/玉ノ木	月/水/金	午前	火	午前	第1火 第3火	午前	第2火	午前	第3木	午前

	地区	資源ごみ				燃やせないごみ (埋立ごみ) (月1回)		<ul style="list-style-type: none"> ・ 廃乾電池、廃蛍光管、廃食用油、使い捨てライターは、拠点回収 ・ 家電リサイクル法に定める7品目、パソコン等、排出者がリサイクル義務を負うものは、収集しない。
		金物類 小型電化製品 (月1回)		紙・布類 (月1回)		曜日	時間	
		曜日	時間	曜日	時間			
1	磯部 / 能生谷	第1木	午前	第4木	午前	第3木	午前	
2	能生 / 小泊 / 木浦	第1火	午前	第4火	午前	第3火	午前	
3	浦 本 / 大和川	第4木	午後	第1木	午前	第1土	午前	
4	下 早 川	第4木	午後	第1木	午前	第1土	午前	
5	上 早 川	第4木	午後	第1木	午前	第1土	午前	
6	西 海	第4木	午後	第1木	午後	第3土	午前	
7	糸魚川北側	第3木	午前	第4木	午前	第2土	午前	
8	糸魚川北側	第3木	午前	第4木	午前	第2土	午前	
9	糸魚川南側	第3木	午後	第2木	午前	第2土	午前	
10	糸魚川南側	第3木	午後	第2木	午前	第2土	午前	
11	大 野 / 今 井	第4木	午後	第1木	午後	第3土	午前	
12	根 知 / 小 滝	第4木	午後	第1木	午後	第3土	午前	
13	須沢 / 今村新田 / 八久保 / 高畑 / 田海	第2火	午前	第4火	午前	第1火	午前	
14	寺地 / 名引 / 東町 / 西町 / 中央 / 大沢 / 歌 / 外波 / 市振 / 玉ノ木	第2木	午前	第4木	午前	第1木	午前	

収集区域 糸魚川北側 : 押上・寺町・大町・本町・中央の一部
糸魚川北側 : 横町・寺島・新鉄1丁目
糸魚川南側 : 南押上・東寺町・南寺町・京ヶ峰・蓮台寺・一の宮
糸魚川南側 : 清崎・中央・新鉄2丁目・上刈

特別収集地区
糸魚川地域: 見滝、西越、平林、市野々、御前山、山之坊、大所、木地屋
青海地域: 上路

ウ ごみ処理実績 (平成27年4月1日～平成28年3月31日)

区分	家庭系ごみ	事業系ごみ	合計
	収集量(t)	収集量(t)	収集量(t)
燃やせるごみ	9,333	2,735	12,068
燃やせないごみ	1,025	22	1,047
資源ごみ (A)	3,242	-	3,242
合 計 (B)	13,600	2,757	16,357
1人1日当たりのごみの排出量			982g
直接リサイクル率 (A) / (B)			19.8%
施設資源化量 (C)			3,457
全体リサイクル率 [(A)+(C)] / (B)			41.0%

資源ごみ... 「プラスチック製容器包装類」、「PETボトル」、「白色トレイ」、「金物類・小型電化製品」、「びん類」、「紙・布類」、「廃食用油」、「廃乾電池」、「廃蛍光管」
施設資源化量 ... 燃やせるごみ、燃やせないごみから回収される資源物（炭化物、金属等）の合計

エ 日曜日ごみ持込受入実績（年間10回）

区分	燃やせないごみ	資源ごみ				粗大ごみ	燃やせるごみ	合計
		紙類	布類	金物類 小型電 化製品	びん類			
受入量 (t)	103.9	35.7	17.4	76.0	16.4	26.4	30.5	306.3
持込者数 (人)	7,242						962	8,204

受入対象・・・家庭ごみ

受入日時・・・1、2月を除く毎月第3日曜日の午前9時～12時、午後1時～3時

受入場所・・・能生地域/株式会社ツカダ運輸、糸魚川地域/株式会社大月、青海地域/合資会社山本製材所、燃やせるごみは、清掃センター

19 し尿処理

(1) 収集体制

2業者 株式会社 糸魚川衛生社、合資会社 信越環境サービス

(2) し尿収集実績

区分	一般		公共施設		計	
	件数	くみ取り量(kℓ)	件数	くみ取り量(kℓ)	件数	くみ取り量(kℓ)
し尿	2,603	2,138	11	22	2,614	2,160

20 墓地に関する事務

(1) 改葬許可証発行件数 24件

(2) 新設許可証発行件数 7件

21 火葬場

(1) 火葬件数

ア 糸魚川市斎場 (単位：件)

市内	市外	合計
638	22	660

死産児、身体の一部4件含む。

イ 能生火葬場 (単位：件)

市内	市外	合計	汚物焼却
60	2	62	0

死産児、身体の一部1件含む

(2) 火葬場修繕状況

工事名	工事概要	工事費(円)
糸魚川斎場火葬炉内台車耐火物補修工事(1・2・3号炉)	<ul style="list-style-type: none"> ・火葬炉台車耐火物積替 3組 ・既設台車耐火物解体費 一式 ・煉瓦積工事 一式 	1,798,200

清掃センター

1 不法投棄抑止対策

(1) 不法投棄監視パトロール実績

	4月	5月	6月	7月	8月	9月	10月	11月	12月	1月	2月	3月	合計
不法投棄監視パトロール日数	7	8	9	9	7	7	7	7	-	-	-	-	61
不法投棄夜間監視パトロール日数	-	-	1	-	-	-	-	1	-	-	-	-	2
不法投棄監視パトロールごみ回収件数	9	6	8	19	9	17	16	25	-	-	-	-	109
その他不法投棄ごみ回収件数	5	10	9	10	5	7	9	6	3	1	0	0	65

不法投棄監視パトロール日数は、4月から11月までの8か月間で週2日間実施(祝日を除く、月、金曜日実施)

不法投棄監視パトロールごみ回収件数は、1場所1件で1回収につき1件と表記

その他不法投棄ごみ回収件数は、通報等によるパトロール以外で対応したもの

- (2) 不法投棄に関する広報等による啓発周知数 6回
- (3) 不法投棄監視パトロール臨時職員 2人
- (4) 不法投棄ボランティア監視員 59人
- (5) 不法投棄防止啓発看板設置数 189か所 (H27: 14か所新設)

2 リサイクル

(1) 容器包装リサイクル法特定物処理量

(単位: t)

プラスチック製容器包装類	白色トレイ	PETボトル	茶色びん	無色透明びん	その他びん	合計
392	6	116	111	152	58	835

(2) 資源物分別処理量

(単位: t)

新聞紙	雑誌	ダンボール	紙パック	布類	アルミ缶	スチール缶	ブリキ屑
480	750	293	8	165	58	141	254

(単位: t)

小型電化製品	鉄くず	リターナルびん	廃乾電池	廃蛍光管	廃食用油	シュレッダー紙	合計
107	17	22	19	13	27	54	2,408

(3) 燃やせないごみ処理量

(単位：t)

廃棄物の種類	プラスチック類	ガラス陶磁器類	金属類	不燃残渣	合計
処分方法	セメント原燃料化 RPF固形燃料化	セメント原料化	金属原料化	埋め立て (うちセメント原燃料化試験)	
処理量	563	50	107	327(2)	1,047

燃やせないごみを中間処理施設で選別後、種類ごとにリサイクル及び最終処分している。

RPF (リフューズ・ペーパー・アンド・プラスチックフェイユール)・・・プラスチック、紙等を混合した固形燃料

3 ごみ処理施設

(1) 処理能力 70 t / 24時間 (35 t × 2 系列)

(2) 稼働日数 224日

(3) ごみ処理量 12,068 t

(4) 施設資源化量

(単位：t)

炭化物	鉄	アルミ	合計
2,725	9	1	2,735

清掃センターで処理した可燃ごみから回収される資源物

(5) ばいじん及び残渣搬出量 262 t

最終処分先・・・エコパークいずもざき(新潟県)

(6) ごみ処理施設修繕状況

(単位：千円)

事業名	事業概要	事業費
建物等修繕	消防用設備修繕、建屋雨樋修繕、地下タンク修繕、残渣搬出シャッター修繕、温水器修繕ほか	5,462
ごみ処理施設維持補修業務委託	各種機器点検補修、定期修繕2回	194,400
ごみ処理施設大規模修繕業務委託	インバータ取替修繕、ごみ供給コンベア修繕、不燃物排出コンベア修繕、触媒反応塔触媒交換修繕	

(7) 環境測定回数

ア ごみ質

ごみ組成、単位容積重量、水分、灰分、可燃分、真発熱量	4
----------------------------	---

イ 排ガス(A系列、B系列)

ダイオキシン類	各1
ばいじん量、硫酸化物、窒素酸化物、塩化水素	各2

ウ 飛灰(ばいじん)

ダイオキシン類	1
カドミウム又はその化合物、鉛又はその化合物、六価クロム化合物、砒素又はその化合物、水銀又はその化合物、アルキル水銀化合物、セレン又はその化合物、1,4-ジオキサン	6

エ 残渣（不燃物）

ダイオキシン類	1
カドミウム又はその化合物、鉛又はその化合物、六価クロム化合物、砒素又はその化合物、水銀又はその化合物、アルキル水銀化合物、セレン又はその化合物	2
熱しゃく減量	12

オ 炭化物（A系列、B系列）

ダイオキシン類	各1
窒素、全水分、灰分、真発熱量、水素、揮発分、酸素、炭素、可燃分、かさ密度、塩素、硫黄、総発熱量	各1
カドミウム又はその化合物、鉛又はその化合物、六価クロム化合物、砒素又はその化合物、水銀又はその化合物、アルキル水銀化合物、セレン又はその化合物	各1

カ 作業環境

ダイオキシン類（A測定） 3箇所	2
ダイオキシン類（B測定） 3箇所	2

A測定：作業場所における、空気中有害物質濃度の平均的な状態を把握するために測定する。

B測定：A測定を補うための測定で、作業者の暴露が最大と考える場所と時間で測定する。

4 次期ごみ処理施設整備

次期ごみ処理施設整備状況

（単位：千円）

事業名	事業概要	事業費
ごみ処理施設建設に係る基本設計等業務委託	基本設計に関する調査、見積発注仕様書作成、概算事業費等調査	8,856
ごみ処理施設建設に係る生活環境影響調査業務委託	現況調査、予測・影響の分析、生活環境影響調査書作成	21,060 27・28債務負担 うち27支払額 5,300
ごみ処理施設建設に係る地質調査業務委託	機械ボーリング（ 66mm、L = 15m ） N = 2箇所 標準貫入試験 N = 30回	2,663

5 一般廃棄物最終処分場

(1) 水処理施設処理能力 260 t / 日

(2) 処分場面積・容量
 処分場面積 40,000m²
 処分場容量 400,000m³

最終処分場適正化整備が完了したことから、最終処分場廃止に係る手続き中

(3) 一般廃棄物最終処分場整備状況(適正化)

(単位:千円)

事業名	事業概要	事業費
廃棄物撤去工事	不適正廃棄物撤去工事 A=2,200m ² 掘起し工 V=1,300m ³ 、選別工 V=1,600m ³ 法面復旧工(吹付基材厚 t=5cm) A=2,200m ² 排水工 横断水路 300A PU-3 L=5m ベンチフリューム 300型 L=66m	19,859 26 27繰越 うち27支払額 13,059
保有水排除(2期)工事	保有水排除施設 集水井工 N=2基、集水ボーリング工 L=1,662m ST集排水工(318) L=106m 付帯工設備 一式、不適正廃棄物処理 一式 側溝布設替え L=164m 道路補修工(オーバレイ) A=668m ² 既存廃棄物土砂埋立 一式	64,808 26 27繰越 うち27支払額 64,808
保有水排除工事 施工監理業務委託	工事施工監理業務 着工前監理 一式、月間監理 一式、旬間監理 一式 竣工前監理 一式	16,439 25・26債務負担 25 26繰越 26 27繰越 うち27支払額 13,339
ばいじん処理業務委託	ばいじん572t 搬出	37,509

(4) 環境測定回数

ア 放流水

ダイオキシン類	2
一般廃棄物の最終処分場に係る技術上の基準	2
pH、BOD、COD、SS、大腸菌群数	10
カドミウム及びその化合物、鉛及びその化合物、六価クロム化合物、水銀及びアルキル水銀 その他の水銀化合物、アルキル水銀化合物、セレン及びその化合物、砒素及びその化合物	10

pH: 水素イオン濃度、BOD: 生物化学的酸素要求量、COD: 化学的酸素要求量、SS: 浮遊物質量

イ 流入水

ダイオキシン類	2
一般廃棄物の最終処分場に係る技術上の基準	2
カドミウム及びその化合物、鉛及びその化合物、六価クロム化合物、水銀及びアルキル水銀 その他の水銀化合物、アルキル水銀化合物、セレン及びその化合物、砒素及びその化合物	10

ウ 地下水(上井戸、下井戸)

ダイオキシン類	各2
一般廃棄物の最終処分場に係る技術上の基準	各2
電気伝導率、塩化物イオン	18 (上井戸: 8 下井戸: 10)
カドミウム、鉛、六価クロム、総水銀、アルキル水銀、セレン、砒素	18回 (上井戸: 8 下井戸: 10)

6 産業廃棄物最終処分場

- (1) 処分場面積・容量 処分場面積 9,100m²
 処分場容量 27,350m³
 最終処分場適正化整備が完了したことから、最終処分場廃止に係る手続き中

- (2) 産業廃棄物最終処分場整備状況(適正化) (単位:千円)

事業名	事業概要	事業費
立入防止柵等設置工事	付帯設備工事 231m ガードケーブル設置 (Gc-C5-3B) L=208m 立入防止柵設置 (H=2.5mネット高1.8m) L=218m 連続基礎工 (H=0.5m、W=1.0m) L=198m 門扉設置 (H=200×W=5,000両開き) 1基 L型側溝布設 (300型) L=231m 表層工 (密粒度As (新20FH)改質型) A=950m ² アスカーブ設置 L=210m	22,927 26 27繰越 うち27支払額 13,927

- (3) 環境測定回数
 ア 浸透水

産業廃棄物の最終処分場に係る技術上の基準	8
pH、SS、電気伝導率、全窒素、ノルマルヘキサン抽出物質含有量、フェーノール類含有量、銅含有量、全亜鉛、溶解性鉄含有量、溶解性マンガ含有量、クロム含有量、ふっ素、大腸菌群数、全リン、有機リン化合物、ほう素、アンモニア性窒素、硝酸性窒素、亜硝酸性窒素、アンモニア、アンモニウム化合物、亜硝酸化合物及び硝酸化合物、1-4-ジオキサン、塩化ビニルモノマー、1-2-ジクロロエチレン	2

- イ 地下水(上井戸、下井戸、B-2井戸、B-9井戸)

産業廃棄物の最終処分場に係る技術上の基準	各8
pH、BOD、電気伝導率、透視度	各8

7 PCB廃棄物処理

- (1) 高濃度PCB廃棄物 (単位:千円)

事業名	事業概要	事業費
高濃度PCB廃棄物処理業務委託	安定器等処理 54個	2,056
高濃度PCB廃棄物運搬業務委託	安定器等処理 54個(ペール3缶)	108

- (2) 低濃度PCB廃棄物 (単位:千円)

事業名	事業概要	事業費
低濃度PCB廃棄物処理業務委託	トランス処理 12個	3,626

運搬費については、処理費に含む。

8 し尿処理施設

(1) 処理能力 73kl/日

(2) 稼働日数 177日

(3) し尿等処理量 (単位：t)

し尿	浄化槽汚泥	合計
2,525	3,797	6,322

(4) 汚泥焼却灰搬出量 48 t
最終処分先・・・明星セメント株式会社 糸魚川工場（セメント原燃料化）

(5) し尿処理施設修繕状況 (単位：千円)

事業名	事業概要	事業費
脱臭設備整備工事	脱臭設備整備 一式	8,856
汚泥乾燥焼却設備 2 焼却パーナー分解整備	汚泥乾燥焼却設備 2 焼却パーナー分解整備一式	1,188
次亜塩素酸ソーダ薬品タンク取替工事	次亜塩素酸ソーダ薬品タンク取替 一式	2,214

(6) し尿処理施設整備状況 (単位：千円)

事業名	事業概要	事業費
発注支援業務委託	し尿処理施設整備工事に係る発注支援報告書作成 一式、現地出向 一式	4,234
生活環境影響調査業務委託	生活環境影響調査 技術業務 打合せ・協議 一式 環境影響要因の抽出 一式 現況調査（解析・とりまとめ） 一式 予測及び影響の分析 一式 事業計画の概要 一式 生活環境影響調査書の作成 一式 測定業務 現況調査（現地調査） 一式	2,182

(7) 環境測定回数

ア 排ガス

ダイオキシン類	1
ばいじん量、硫黄酸化物、窒素酸化物、塩化水素	2

イ 飛灰（ばいじん）

ダイオキシン類	1
---------	---

ウ し尿汚泥焼却灰

ダイオキシン類	1
---------	---

エ 作業環境測定

ダイオキシン類（A測定）	2
ダイオキシン類（B測定）	2

A測定：作業場所における、空気中有害物質濃度の平均的な状態を把握するために測定する。

B測定：A測定を補うための測定で、作業者の暴露が最大と考える場所と時間で測定する。

オ 放流水

PH、BOD、COD、SS、大腸菌群数、塩化物イオン	12
水質汚濁防止法排水基準 40項目	1

福祉事務所

1 民生委員児童委員

(1) 民生委員推薦会

構成人員 6人
推薦会開催 1回

(2) 民生委員児童委員連絡協議会

(構成人員は平成28年3月31日現在)

構成人員 民生委員児童委員 126人(男74人、女52人)
主任児童委員 14人(男9人、女5人)
役員会開催 3回

* 平成27年度社会福祉功労厚生労働大臣表彰授賞(11月20日)共同募金運動功労団体

(3) 地区民生委員児童委員協議会

(平成28年3月31日現在)

地区名	第1地区		第2地区		第3地区		第4地区	第5地区				計 (人)
	下早川 地区	上早川 地区	浦本 地区	大和川 地区	西海 地区	糸魚川 地区 (東小学区)	糸魚川 地区 (糸小学区)	大野 地区	今井 地区	根知 地区	小滝 地区	
民生委員	7	4	3	8	6	9	17	3	2	5	3	67
主任児童委員	2		2		2		2	2				10

地区名	能生地区	青海地区	合計 (人)
民生委員	32	27	126
主任児童委員	2	2	14

(4) 活動状況

(平成28年3月31日現在)

相談・支援件数(内容別)														
計	在宅福祉	介護保険	健康・保健医療	子育て・母子保健	子供の地域生活	子供の教育・学校生活	生活費	年金・保険	仕事	家族関係	住居	生活環境	日常的な支援	その他
3,170	1,057	45	108	36	57	70	64	5	33	63	20	165	512	935

相談・支援件数(分野別)					その他の活動件数							訪問回数		連絡調整回数		活動日数
計	高齢者に関する事	障害者に関する事	子供に関する事	その他	調査・実態把握	行事・事業・会議への参加・協力	地域福祉活動・活動	自主活動	民児協運営・研修	証明事務	要保護児童の発見の通告・仲介	訪問・連絡活動	その他	委員相互	その他の関係機関	
3,170	2,150	124	383	513	3,283	2,317	3,340	1,355	76	34	15,466	5,496	1,496	2,111	12,291	

(5) 研修

研修会名	日程	開催地	参加人員(人)
関東ブロック民生委員児童委員活動研究協議会	6月19日～20日	長野県	1
中堅民生委員児童委員研修	7月1日	新潟市	3
民児協会長研修会	6月15日～16日	湯沢町	5
役員視察研修	9月28日～29日	見附市・小千谷市	13
主任児童委員研修会	10月23日	新潟市	1
児童部会研修	12月3日	糸魚川市	14
福祉相談所相談員研修	11月14日	新潟市	6
児童委員活動研修会	12月9日	長岡市	10
児童虐待防止研修会	10月30日	新潟市	1
新潟県民福祉大会	10月27日～28日	新潟市	1

2 ビーチホールまがたま

・利用実績

(1) 研修棟

月	日数	人数 (人)	利用実績に	減免額		減免後の	納入済
			よる使用料 A (円)	B (円)	使用料 C (A-B) (円)	使用料 D (円)	
4	29	2,193	118,150	78,280	39,870	42,970	
5	27	1,860	81,800	43,850	37,950	30,790	
6	29	2,026	99,890	56,380	43,510	50,190	
7	29	1,972	122,800	71,080	51,720	51,350	
8	25	1,909	128,350	63,480	64,870	64,870	
9	29	1,654	86,130	43,300	42,830	41,330	
10	29	1,976	106,900	54,500	52,400	54,550	
11	27	1,771	98,150	55,750	42,400	43,650	
12	25	1,631	105,910	65,700	40,210	36,560	
1	25	2,300	127,080	44,050	83,020	52,670	
2	28	1,819	151,450	92,800	58,650	72,800	
3	30	2,151	143,950	93,100	50,850	68,550	
計	332	23,262	1,370,550	762,270	608,280	610,280	

(2) ホール棟

月	日数			人数 (人)	利用実績に よる使用料 A (円)	減免額 B (円)	減免後の 使用料 C (A-B) (円)	納入済 使用料 D (円)
	多目的 ホ-ル	スタ ジオ	ステ ージ					
4	8	19	18	1,643	392,000	180,260	211,740	148,920
5	12	17	3	1,974	379,850	183,620	196,230	204,790
6	6	20	3	882	264,350	145,490	118,860	72,560
7	14	18	10	2,875	485,400	384,130	101,270	123,410
8	7	19	1	1,816	298,150	196,260	101,890	176,160
9	9	31	8	2,087	421,100	138,340	282,760	186,070
10	7	19	7	1,302	275,630	129,480	146,150	196,640
11	9	17	9	2,294	374,370	317,600	56,770	78,970
12	7	19	3	1,431	380,070	154,310	225,760	178,980
1	3	14	0	361	76,600	52,100	24,500	43,590
2	10	17	0	1,833	466,680	167,120	299,560	1455,840
3	10	16	4	1,881	425,530	226,750	198,780	406,340
計	102	226	66	20,379	4,239,730	2,275,460	1,964,270	1,962,270

3 社会福祉振興寄附金

社会福祉振興寄附金 11件 4,454,524円

4 市災害見舞金給付

自然災害

(1)全壊又は流出 なし

(2)半壊 なし

5 戦没者等の遺族に対する特別弔慰金支給法

第十回特別弔慰金 申請 658件

6 日本赤十字社系魚川市地区

(1) 社費収納額 13,302件 6,959,186円

(2) 関係団体等助成 32団体 1,195,000円

(3) 災害救援物資交付(火災) なし

7 障害者自立支援

(1) 障害者介護給付費等支給審査会費

審査会開催回数 11回

審査件数 111件

判定件数 111件

(2) 障害認定調査等費

認定調査 111件(市職員実施 88件、委託 23件)

医師意見書作成 114件

(3) 障害者地域生活支援事業

ア 相談支援事業

相談件数 9,217件

イ コミュニケーション支援事業

手話奉仕員等派遣者数 17人、対面朗読者派遣者数 2人

ウ 日常生活用具給付事業

1,350件

エ 移動支援事業

利用者 5人

オ 地域活動支援センター事業

4ヵ所 地域生活支援センターこまくさ
いちょうの家、青空工房
あけぼの福祉作業所

カ 訪問入浴サービス事業

利用者 0人

キ 日中一時支援事業	利用者	27人
ク 生活サポート事業	利用者	0人
ケ 自動車運転免許取得・改造費助成事業		3件

(4) 障害者自立支援給付事業

	利用延べ人数	利用延べ日数	給付額(円)
居宅介護	545	4,761	15,455,361
同行援護	48	98	390,138
短期入所	423	2,373	24,039,859
生活介護	1,420	25,690	267,220,590
自立訓練	301	7,062	36,968,860
共同生活援助	367	10,655	34,664,494
就労移行支援	188	3,310	29,088,664
就労継続A型	259	5,247	35,563,450
就労継続B型	853	13,538	85,815,899
施設入所支援	796	25,082	93,121,853
補足給付	1,079	23,849	10,701,650
療養介護(福祉)	200	5,981	49,873,200
療養介護(医療)	202	6,017	14,461,943
計画相談支援	463	-	8,012,119
障害児通所	879	4,962	35,151,796
計画相談支援(児童)	95	-	1,701,210
計	8,118	138,625	742,231,086

(5) 補装具給付事業給付状況

(単位:円)

	計		交 付		修 理	
	件 数	金 額	件 数	金 額	件 数	金 額
障 害 者	78	6,968,708	47	6,088,923	31	879,785
障 害 児	8	1,478,990	5	1,345,111	3	133,879
合 計	86	8,447,698	52	7,434,034	34	1,013,664

(6) 更生医療給付事業給付状況

区 分		金 額 (円)				実人員 (人)
		更生医療負担額	自己負担額	社会保険等負担額	総医療費	
入 院	音声・言語・そしゃく機能障害	0	0	0	0	0
	肢 体 不 自 由	27,370	5,000	129,500	161,870	1
	心 臓 機 能 障 害	494,974	246,278	26,748,598	27,489,850	11
	じ ん 臓 機 能 障 害	990,454	420,882	92,472,604	93,883,940	50
	そ の 他	76,902	9,030	2,446,010	2,531,942	1
	計	1,589,700	681,190	121,796,712	124,067,602	63
入 院 外	音声・言語・そしゃく機能障害	10,174	5,087	35,609	50,870	1
	肢 体 不 自 由	1,126	0	4,504	5,630	1
	心 臓 機 能 障 害	866	433	3,031	4,330	1
	じ ん 臓 機 能 障 害	31,363,667	4,867,262	333,863,253	370,094,182	100
	そ の 他	469,249	96,842	1,399,863	1,965,954	2
	計	31,845,082	4,969,624	335,306,260	372,120,966	105
合 計		33,434,782	5,650,814	457,102,972	496,188,568	168

(7) 育成医療給付事業給付状況

区 分		金 額 (円)				実人員 (人)
		育成医療負担額	自己負担額	社会保険等負担額	総医療費	
入 院	音声・言語・そしゃく機能障害	75,230	10,000	694,740	779,970	1
	肢 体 不 自 由	377,614	50,000	4,698,086	5,125,700	4
	心 臓 機 能 障 害	469,881	56,348	12,234,371	12,760,600	3
	じ ん 臓 機 能 障 害	0	0	0	0	0
	そ の 他	159,145	20,000	2,249,355	2,428,500	2
	計	1,081,870	136,348	19,876,552	21,094,770	10
入 院 外	音声・言語・そしゃく機能障害	55,428	27,782	198,598	281,808	5
	肢 体 不 自 由	2,860	700	10,640	14,200	4
	心 臓 機 能 障 害	8,060	1,121	24,189	33,370	3
	じ ん 臓 機 能 障 害	0	0	0	0	0
	そ の 他	8,501	4,141	29,717	42,359	3
	計	74,849	33,744	263,144	371,737	15
合 計		1,156,719	170,092	20,139,696	21,466,507	25

8 障害者福祉

(1) 身体障害者の状況

ア 等級別

(平成28年3月31日現在)

合計	1 級	2 級	3 級	4 級	5 級	6 級
(25) 2,204	(20) 616	(1) 271	(0) 489	(1) 592	(1) 110	(2) 126

()は18歳未満の再掲

イ 障害別

(平成28年3月31日現在)

合計						18歳以上						18歳未満					
計	視覚	聴覚	言語	肢体	内部	計	視覚	聴覚	言語	肢体	内部	計	視覚	聴覚	言語	肢体	内部
2,265	131	214	30	1,154	736	2,236	130	213	30	1,141	722	29	1	1	0	13	14

手帳所有者において障害種別が重複する場合があります、ア 等級別の合計と合わない。

(2) 知的障害者の状況

等級別

(平成28年3月31日現在)

程度別	区分	合計	18歳以上	18歳未満
計		398	348	50
療育手帳A交付者		163	140	23
療育手帳B交付者		235	208	27

(3) 精神障害者の状況

精神保健福祉手帳交付状況

(平成28年3月31日現在)

等級	1 級	2 級	3 級	計
人数	18	236	17	271

(4) 障害者交通費助成事業

・助成区分別利用状況

区 分	交付者数	利用枚数	助成額 (円)	助 成 内 訳
計	1,044	21,416	10,708,000	
1 タクシー利用券	300	5,216	2,608,000	1枚500円のタクシー利用券24枚又は12枚交付
2 燃料費助成	725	16,200	8,100,000	1枚500円の燃料費助成券24枚又は12枚交付
3 タクシー利用券と燃料費助成券併用	19			1枚500円のタクシー利用券12枚と1枚500円の燃料費助成券12枚交付

利用枚数と助成額には、区分3の併用利用者を含む。

・助成対象者	身体障害者手帳1, 2, 3級	1,320人
	療育手帳 A 該当者	165人
	精神障害者保健福祉手帳1級該当者	17人
	精神障害者保健福祉手帳所持者で自立支援医療を受給者	184人

区 分	交付者数(人)	助成額(円)	助 成 内 容
おでかけパス	222	590,520	6か月5,660円のパスのうち2,660円を助成

・助成対象者 身体障害者手帳2,252人、療育手帳360人、精神障害者保健福祉手帳229人

(5) 重度心身障害者医療費助成事業給付状況

(平成28年3月31日現在)

区 分	対象者数	助成件数	対象医療費	保険・他法・一部負担金	助成給付額	食事療養費にかかる標準負担額
計	1,424	30,744	1,978,593,361	1,876,098,180	98,811,701	3,683,480
国 保	502	11,486	884,237,090	845,249,186	36,514,699	2,473,205
社 保	272	4,237	292,640,160	266,178,701	26,407,804	53,655
後期高齢	650	13,991	714,187,550	683,114,996	30,212,629	859,925
償還払	(143)	1,030	87,528,561	81,555,297	5,676,569	296,695

(6) 心身障害者扶養共済制度への加入者状況(平成28年3月31日現在) 37人

(7) 特別障害者手当費

特別障害者手当等支給状況(平成28年3月31日現在)

受 給 者	特別障害者手当	49人
	障害児福祉手当	16人
	福祉手当(経過措置)	2人

(8) 特別児童扶養手当費

特別児童扶養手当取扱状況

(平成28年3月31日現在)

区 分	受 給 者 数	支 給 対 象 児 童 数	
特別児童扶養手当	69	1 級	35
		2 級	34

9 老人福祉

(1) 年齢階層別老人数 (平成28年3月31日現在)

年齢別 男女別	合計	65から 69歳	70から 74歳	75から 79歳	80から 84歳	85から 89歳	90から 94歳	95から 99歳	100歳 以上
計	16,588	4,128	3,242	3,091	2,845	1,965	1,000	277	40
男	7,031	1,998	1,558	1,378	1,129	652	259	56	1
女	9,557	2,130	1,684	1,713	1,716	1,313	741	221	39

(2) 地域ケア会議

居宅介護支援事業者及び居宅サービス事業者の指導・支援	10回
介護保険サービス事業所連絡会	13回

(3) 老人日常生活用具給付状況	・火災警報器	1件	3,240円	
	・自動消火器	2件	41,040円	
	・電磁調理器	2件	19,440円	合計 63,720円

(4) 老人医療費助成事業給付状況 (平成28年3月31日現在)

区分	対象者数(人)	助成件数(件)	対象医療費(円)	保険・他法 一部負担金(円)	助成給付額(円)
計	0	0	0	0	0
国保	0	0	0	0	0
社保	0	0	0	0	0
償還払い	0	0	0	0	0

(5) 老人福祉施設入所者状況 (平成28年3月31日現在)

合計(人)	養護老人ホーム	
	上越五智 養護老人ホーム(人)	胎内 やすらぎの家(人)
26	24	2

(6) 介護保険対象外サービス提供事業 (平成28年3月31日現在)

	実利用数	総回数
配食サービス利用状況	54人	8,481食
寝具洗濯乾燥サービス利用状況	101人	170回
屋根雪等除排雪助成状況	58世帯	154回
雪踏み助成状況	31世帯	648回
緊急通報装置レンタル状況	236件	5,003,390円
一人暮らし高齢者安否確認状況	1,323人	32,259回
訪問理美容サービス利用状況	42人	84回
通院等支援サービス利用状況		2,845件
緊急ショートステイサービス利用状況	1人	3日 1施設で実施

- (7) 家族介護支援事業
紙おむつ等給付状況 1,834人
在宅寝たきり高齢者等介護手当
支給状況 月額 5,000円 前期支給 126人
後期支給 157人

- (8) 低所得利用者負担助成状況
社会福祉法人等がおこなう利用者負担軽減制度への助成 0人

(9) 高齢者おでかけ支援事業

区 分	申請者数(人)	交付冊数(冊)	利用金額(円)
タクシー券	1,693	3,336 1冊 = 2,000円分(500円券×4枚)	4,453,500

区 分	交付者数(人)	助成額(円)	助 成 内 容
おでかけパス	2,287	6,083,420	6か月5,660円のパスのうち2,660円を助成

区 分	交付者数(人)	助成額(円)	交 付 内 容
朝日町公共バス回数券	72	286,000	回数券4,000円分を交付 10月以降の申請は2,000円分を交付

- (10) 高齢者共同住宅運営事業 入居者数 サンハイツ 10人(平成28年3月31日現在)
桜木荘 5人

- (11) 老人クラブ助成事業
老人クラブ結成状況 クラブ数 72クラブ 会員数 3,781人

(12) 敬老祝品の支給(平成27年9月支給)

対象者(歳)	祝 金	人 員(人)	金 額(円)
88	市内共通商品券5千円分	372	1,860,000
100	現金2万円	12	240,000
	花 束	10	50,000

*100歳の花束は表敬訪問実施者のみ

(13) 老人いこいの家年間利用状況

合 計(人)	笹倉温泉(人)	焼山温泉(人)	塩の道温泉(人)	ひすいの湯(人)
41,171	8,216	4,079	1,044	27,832

- (14) シルバー人材センター運営助成事業
(公社)系魚川市シルバー人材センター事業実績(平成28年3月31日現在)

会 員 数(人)	668
受 託 件 数(件)	7,038
就 業 人 員(人)	638
延 べ 就 業 人 員(人)	65,977
就 業 率(%)	95.5
受 託 収 入(円)	310,187,752

(15) 介護従事者修学資金助成状況

職業別 項目	社会福祉士		介護福祉士		合計	
	件数	助成額	件数	助成額	件数	助成額
新規助成	0件	0千円	2件	1,100千円	2件	1,100千円

(16) 介護人材育成支援事業

項目	件数	補助額
介護福祉士試験	30件	273,000円
介護支援専門員実務研修受講試験	13件	78,000円
介護職員初任者研修	13件	560,000円
介護職員実務者研修	4件	198,600円
合計	60件	1,109,600円

10 生活保護

(1) 生活保護の開始及び廃止状況

申請件数	申請取下げ件数	申請却下件数	保護開始件数	保護廃止件数
23	2	0	20	17

(2) 保護状況

(平成28年3月31日現在)

区分	被保護世帯数	被保護人員	生活扶助		住宅扶助		教育扶助		介護扶助		医療扶助		その他	
			世帯	人員	世帯	人員	世帯	人員	世帯	人員	世帯	人員	世帯	人員
件数	205	265	164	220	114	163	13	21	47	48	187	197	4	4

(3) 扶助費支給状況

区分	合計	生活扶助	住宅扶助	教育扶助	介護扶助	医療扶助
年額	円 370,971,799	円 104,350,165	円 29,185,879	円 3,122,775	円 10,089,101	円 160,957,583
月平均	30,914,316	8,695,847	2,432,156	260,231	840,758	13,413,132
区分	生業扶助	葬祭扶助	就労自立給付金	施設委託事務費	平成26年度保護費	対前年比
年額	円 818,046	円 565,772	円 100,000	円 61,782,478	円 361,792,086	% 102.5
月平均	68,171	47,148	8,333	5,148,540	30,149,340	102.5

H27は出産扶助の支出はなし

(4) 医療扶助給付内容別件数

合計	入院	外来	歯科	施術	訪問看護	治療材料	調剤
5,260	213	2,439	389	1	19	7	2,192

(5) 介護扶助給付内容別件数

合 計	訪問介護	訪問看護	居宅療養 管理指導	通所介護	通所リハビリ テーション	短期入所 生活介護	短期入所 療養介護	福祉用具 貸 与	小規模多機 能居宅介護
1,048	183	37	22	130	24	42	1	82	2

認知症対応型 共同生活介護	地域密着型 老人福祉施設	介護老人 福祉施設	介護老人 保健施設	介護予防 訪問介護	介護予防 通所介護	介護予防通所 リハビリテーション	介護予防福 祉用具貸与	居宅介護 サービス計画	介護予防 サービス計画
70	27	44	46	96	52	0	30	18	23

特定入所者 介護サービス	福祉用具 購入	住宅改修
114	3	2

(6) 救護施設入所者状況 (平成28年3月31日現在)

合 計	名立園	かしわ荘	八尾園
30	26	1	3

(7) 行旅病人・行旅死亡人及び行旅困窮者援護状況

区 分	件 数	金 額
行旅病人・死亡人	0	円 0
行旅困窮者	42	33,680

11 生活困窮者自立支援事業

(1) 生活困窮者自立相談支援事業

年間相談件数	情報提供のみで 終了した件数	他機関へのつなぎ で終了した件数	支援決定・自立支 援プラン作成件数	生活保護 申請件数
39	27	6	3	3

(2) 住居確保給付金支給事業 0件

12 介護保険

(1) 介護保険被保険者数

(平成28年3月31日現在)

人 口 (人)	第 1 号 被 保 険 者		
	65歳以上75歳未満(人)	75歳以上(人)	合 計(人)
44,769	7,365	9,239	16,604

住所地特例者がいるため、第1号被保険者数は65歳以上人口とは一致しない。

(2) 要介護認定申請及び認定状況

- ・申請件数 2,722件
- ・認定件数 2,751件

申請件数と認定件数の差は、申請後の死亡、転出、取下げ及び申請時期と認定時期のずれによるもの

申請、認定件数は新規申請、更新申請及び区分変更申請の合計

(3) 認定者数

(平成28年3月31日現在)

要支援1 (人)	要支援2 (人)	要介護1 (人)	要介護2 (人)	要介護3 (人)	要介護4 (人)	要介護5 (人)	合計 (人)
(6) 243	(11) 361	(10) 690	(8) 581	(7) 459	(6) 398	(13) 456	(61) 3,188

()は、第2号被保険者数再掲

(4) 介護保険料賦課状況(平成27年7月1日現在本算定)

(単位:千円)

区 分		特別徴収		普通徴収		計	
所得段階	年額保険料	件数	金額	件数	金額	件数	金額
第1段階	31,509円	1,994	62,840	158	4,093	2,152	66,933
第2段階	52,515円	1,283	67,245	49	2,074	1,332	69,319
第3段階	52,515円	1,129	59,256	33	1,346	1,162	60,602
第4段階	63,018円	2,411	153,716	194	9,331	2,605	163,047
第5段階	70,020円	3,320	233,680	63	2,736	3,383	236,416
第6段階	84,024円	2,740	233,181	170	10,229	2,910	243,410
第7段階	91,026円	1,620	149,402	124	8,071	1,744	157,473
第8段階	105,030円	661	71,744	89	6,861	750	78,605
第9段階	119,034円	123	15,117	15	1,299	138	16,416
第10段階	133,038円	344	46,840	60	6,696	404	53,536
合 計		15,625	1,093,021	955	52,736	16,580	1,145,757

第6期(平成27年度~)から第9段階、第10段階は新たに設定。

(5) 介護保険料収納状況 (平成28年5月31日現在)

(単位：千円・%)

区分	予算額	調定済額	収入済額	不納欠損額	収入未済額	収納率	前年度 収納率
合計	1,153,070	1,167,094	1,155,422	650	11,022	99.0	99.0
特別徴収分	1,083,877	1,078,770	1,078,770		0	100.0	100.0
普通徴収分	69,183	77,502	73,649		3,853	95.0	94.4
滞納繰越分	10	10,822	3,003	650	7,169	27.7	34.3

督促状発行件数 1,038件

欠損処分

(単位：期・円)

科目 理由別	介護保険料	
	期数	金額
計	107	650,022
所在不明	18	68,720
生活困窮	89	581,302
死亡	0	0
生活保護	0	0
倒産	0	0
経営不振	0	0
無財産	0	0
上記の内 滞納処分の停止分	30	219,272

(6) 介護認定審査会の委員構成

(平成28年3月31日現在)

職種	医師	歯科 医師	看護師	介護 福祉士	薬剤師	介護支援 専門員	社会福祉士	社会福祉 主事	柔道 整復師	合計
人数	8	4	1	2	2	8	1	1	1	28

1合議体7人とし、4合議体を編成

(7) 介護認定審査会の開催回数

年間 139回

(8) 介護保険運営協議会委員

(地域包括支援センター運営協議会委員・地域密着型サービス運営委員会委員)

所 属 等	氏 名	付 記
一般社団法人 糸魚川市医師会	真部 一彦	
一般社団法人 上越歯科医師会糸魚川支部	竹内 利之	
社会福祉法人 糸魚川市社会福祉協議会	倉又 孝好	会長
公益社団法人 認知症の人と家族の会新潟県支部	森 チエ子	
公益社団法人 新潟県介護福祉士会	大縫 曜子	
糸魚川ケアマネジャー協議会	相馬 洋子	
介護老人保健施設 なでしこ	岩崎 留理子	副会長
糸魚川地域連合区長会	大橋 勇次	
糸魚川市民生委員児童委員連絡協議会	横澤 陽子	
能生地域区長連絡協議会	中村 勝男	
糸魚川高齢者協議会	猪又 好郎	
青海老人クラブ連合会	倉又 京子	
新潟県リハビリテーション専門職協議会	松澤 しのぶ	
公 募 委 員	八木 貞弘	
	田中 昌美	

(9) 介護保険運営協議会開催状況

(地域包括支援センター運営協議会・地域密着型サービス運営委員会開催状況)

開 会	年 月 日	主 な 会 議 事 項
第 1 回	27.10.15	第1回介護保険運営協議会 運営協議会の任務・役割 介護保険制度の概要 高齢者福祉計画及び第6期介護保険事業計画 介護予防・日常生活支援総合事業 新規事業所の指定 第1回地域包括支援センター運営協議会 運営協議会の任務・役割 地域包括支援センターの事業 指定介護予防支援業務の委託 第1回地域密着型サービス運営委員会 運営委員会の任務・役割 地域密着型サービスの開設状況
第 2 回	28. 2. 5	第2回介護保険運営協議会 介護保険の運営状況 介護保険事業の休止 第2回地域包括支援センター運営協議会 地域包括支援センターの重点委託方針 第2回地域密着型サービス運営委員会 地域密着型サービス事業所の公募 地域密着型サービスの指定基準等 介護保険法改正に伴う小規模通所介護の 地域密着型サービスへの移行

13 地域包括支援センター

(1) 地域包括支援センター開設状況

センター名	開設年月日	運営形態
地域包括支援センターよしだ	平成20年 6月 1日	委託
糸魚川総合病院地域包括支援センター	平成22年 2月 1日	委託
地域包括支援センターみやまの里	平成22年 5月 1日	委託
能生地域包括支援センター	平成23年 5月 1日	委託
地域包括支援センターおうみ	平成27年 1月 1日	委託

(2) 要支援介護給付実績件数

(単位：件)

センター名	直接実施分	委託分	合計
地域包括支援センターよしだ	798	495	1,293
糸魚川総合病院地域包括支援センター	662	376	1,038
地域包括支援センターみやまの里	429	246	675
能生地域包括支援センター	376	466	842
地域包括支援センターおうみ	505	222	727
合計	2,770	1,805	4,575

(3) 高齢者相談件数

ア 相談方法(延)

(単位：件)

センター名	電話	文書	来所	訪問	その他	合計
地域包括支援センターおうみ	572	26	68	647	8	1,321
地域包括支援センターよしだ	2,704	44	214	1,573	23	4,558
糸魚川総合病院地域包括支援センター	2,880	482	301	981	89	4,733
地域包括支援センターみやまの里	1,854	36	71	1,274	27	3,262
能生地域包括支援センター	858	24	70	737	8	1,697
合計	8,868	612	724	5,212	155	15,571

イ 対象者区分(延)

(単位:件)

センター名	介護予防支援			総合相談						合計
	二次 予防 高齢者	要支援	小計	一般	一般 高齢者	申請中	担当外 要支援	要介護	小計	
地域包括支援センターおうみ	46	506	552	59	240	126	209	135	769	1,321
地域包括支援センターよしだ	66	2,617	2,683	0	562	522	392	399	1,875	4,558
系魚川総合病院地域包括支援センター	391	2,664	3,055	17	469	413	261	518	1,678	4,733
地域包括支援センターみやまの里	132	1,609	1,741	19	469	293	247	493	1,521	3,262
能生地域包括支援センター	2	977	979	20	235	104	152	207	718	1,697
合計	637	8,373	9,010	115	1,975	1,458	1,261	1,752	6,561	15,571

ウ 相談内容(延) 内容は複数あり

(単位:件)

相談内容	包括支援 センター おうみ	地域包括 支援セン ターよし だ	系魚川総 合病院地 域包括支 援センタ ー	地域包括 支援セン ターみや まの里	能生地域 包括支援 センター	合計
介護相談	1,118	3,831	3,433	2,759	963	12,104
認知症相談	58	664	247	362	67	1,398
健康相談	83	2,360	532	1,867	728	5,570
精神疾患対応	15	99	85	144	6	349
介護者の健康	4	166	45	178	151	544
権利擁護	21	72	132	182	42	449
市高齢福祉事業	51	134	247	512	148	1,092
生活支援相談	40	568	242	651	38	1,539
支援者不在相談	0	21	65	305	43	434
介護予防	35	137	351	185	9	717
合計	1,425	8,052	5,379	7,145	2,195	24,196

(4) 包括的・継続的ケアマネジメント支援業務件数

(単位：件)

支 援 内 容	地域包括 支援セン ターおう み	地域包括 支援セン ターよし だ	系魚川総 合病院地 域包括支 援センタ ー	地域包括 支援セン ターみや まの里	能生地域 包括支援 センター	合 計
プランチェック	55	97	61	61	91	365
ケアマネジメント	55	47	72	0	3	177
社会資源の活用	1	10	0	1	2	14
主治医連携	0	20	0	1	0	21
包括内連携	1	5	0	1	1	8
対人援助	0	19	26	0	3	48
研修・学習	3	24	0	0	0	27
個人の悩み	0	10	15	1	5	31
同行訪問	38	16	20	1	20	95
制度説明	2	11	1	0	2	16
その他	11	6	8	0	2	27
合 計	166	265	203	66	129	829

(5) 会議・連絡調整

(単位：件)

セ ン タ ー 名	サービ ス担当 者会議	地区 活動	会議	研修	地域ケ ア会議	合 計
地域包括支援センターおうみ	92	55	94	32	43	316
地域包括支援センターよしだ	62	42	94	20	6	224
系魚川総合病院地域包括支援センター	86	69	89	8	13	265
地域包括支援センターみやまの里	51	66	102	8	8	235
能生地域包括支援センター	47	66	54	7	11	185
合 計	338	298	433	75	81	1225

(6) 二次予防高齢者数の動向

(単位：人)

	65 - 69歳	70 - 74歳	75 - 79歳	80 - 84歳	85歳以上	合 計
男	91	195	272	283	278	1,119
女	133	269	449	502	488	1,841
合 計	224	464	721	785	766	2,960

(7) 二次予防高齢者介護予防事業の実施状況

(単位：箇所・回・人)

介護予防プログラム	実施箇所数	実施回数	参加実人数	参加延人数
転倒骨折予防教室	4	143	130	2,557
運動器機能向上教室	2	450	28	1,006
訪問機能訓練	3	22	3	66

健康増進課

1 健康増進

(1) 成人保健 ア 健康教育

区 分	実施回数	参加総数	対 象 者	会 場
一 般 健 康 教 育	回 73	人 1,735	一般住民	各保健センター 各地区公民館 等
骨粗しょう症予防	21	382	一般住民	各地区公民館
健 康 展 (地 区 文 化 祭 等)	8	1,026	一般住民	美山陸上競技場 ビーチホールまがたま 等

イ 健康相談

区 分	実施回数	参加総	対 象 者	会 場	
総 合 健 康 相 談	回 36	人 244	一般住民	各保健センター	
こころの健康相談	12	14	希望者	各保健センター こころの総合ケアセンター	
骨粗しょう症	定期相談会	12	517	一般住民	各保健センター
	健診会場相談会	10	275	乳がん検診受診者	各保健センター 青海生涯学習センター
	子育て支援・ ハピ-育児会	9	128	参加者	糸魚川保健センター 各子育て支援センター
	依頼健康相談	2	37	一般住民	各保健センター 地区公民館

ウ 一般健康診査

区 分	受診者数	総 合 判 定		
		異常なし	保健指導	受診勧奨
40歳未満の者	人 207	72	55	80
後期高齢者等	1,039	35	241	763
生活保護法による 被保護世帯に属する者	11	0	2	9
合 計	1,257	107	298	852

ウ～コは、集団健診及び医療機関にて実施した。

エ 胃がん検診

受診者数	検診結果		精密検査結果										未受診・未把握 精密検査
	異常なし	要精密検査	異常なし	胃がん	胃がんの疑い	胃ポリープ	胃潰瘍	十二指腸潰瘍	指腸潰瘍	胃・十二指腸潰瘍	胃潰瘍癒痕	十二指腸潰瘍癒痕	
人 2,305	2,007	298	65	1	0	69	6	1	0	22	7	119	25
% 100.0	87.1	12.9											

(複数所見者あり)

オ 子宮がん検診

頸部検診	受診者数	細胞診内訳		内診結果		精密検査結果				未受診・未把握 精密検査
		異常なし	要精密検査	異常なし	有所見	異常なし	子宮がん	異形成	がん以外の疾患等	
	人 1,887	1,864	22	1,757	130	2	2	4	11	3
% 100.0	98.8	1.2								

受診者の内、頸部細胞診の未実施1人

体部検診	受診者数	細胞診内訳			
		陰性	疑陽性	陽性	判定不能
	人 226	225	0	0	1

卵巣エコー	受診者数	エコー結果		
		異常なし	要観察	要医療
	人 257	222	16	19

カ 肺がん検診

種別	受診者数	検査結果		精密検査結果					未受診・未把握 精密検査
		異常なし	要精密検査	異常なし	肺がん	肺がんの疑い	悪性新生物 その他の	その他	
レントゲン検査	人 4,396	4,209	187	47	3	2	1	116	19
	% 100.0	95.7	4.3						
喀痰検査	人 266	266	0						
	% 100.0	100.0	0						

(複数所見者あり)

キ 乳がん検診

受診者数	検診結果		精密検査結果									精密検査 未受診・未把握
	異常なし	要精密検査	異常なし	乳がん	乳がんの疑い	線維腺腫	乳腺症	のう胞	良性石灰化像	術後所見	その他	
人 2,614	2,441	173	77	7	3	11	25	28	4	1	6	11
% 100.0	93.4	6.6										

ク 大腸がん検診

受診者数	検診結果		精密検査結果						精密検査 未受診・未把握
	異常なし	要精密検査	異常なし	大腸がん	大腸がんの疑い	大腸腺腫	ポリープ その他の	その他	
人 3,933	3,656	277	62	5	2	96	29	31	52
% 100.0	93.0	7.0							

ケ 前立腺がん検診

受診者数	検診結果			精密検査結果				精密検査 未受診・未把握
	異常なし	経過観察	要精密検査	異常なし	前立腺がん	前立腺がんの疑い	その他	
人 2,441	1,105	1,176	160	29	1	57	13	60
% 100.0	45.3	48.2	6.5					

コ 歯周疾患検診

受診者数	検診結果			要精検・要治療結果				
	異常なし	要指導	要治療 要精検	歯石除去	歯周治療	う蝕治療	補綴処置	その他
人 536	57	37	442	282	147	179	27	72
% 100.0	10.6	6.9	82.5					

成人歯周疾患検診および後期高齢者歯周疾患検診の実施状況を計上。(複数所見者あり)

サ 家庭訪問・来所相談・電話相談

区分	被訪問延人員	感染症	精神保健	心身障害	生活習慣病対策・健康増進	その他の疾病	介護予防業務	介護保険業務	その他
家庭訪問	337	2	128	32	135	20	5	2	13
来所相談	319	1	291	1	25	1	0	0	0
電話相談	577	12	526	3	33	2	0	0	1

シ 機能訓練

実施回数	年齢区分		参加者数		会場
			実人数	延人数	
48	総数		16	262	能生保健センター 糸魚川保健センター 青海総合福祉会館 能生生涯学習センター
	内訳	40歳未満	1	20	
		40歳以上	9	142	
		65歳未満			
		65歳以上	6	100	

(2) 健康づくりの推進

ア 糸魚川市健康づくり推進協議会委員名簿

(任期:H26.4.1~H28.3.31)

区分	所属団体等	委員氏名	備考
医療関係	糸魚川市医師会	眞部一彦	会長
	上越歯科医師会糸魚川支部	永野正司	副会長
	糸魚川薬剤師会	林見洋一	
	糸魚川市国民健康保険運営協議会	長崎博一	
民間	糸魚川市食生活改善推進委員協議会	小田八重子	
	糸魚川市体育協会	伊藤芳子	
事業所	糸魚川商工会議所	野本弘子	
	ひすい農業協同組合	猪股泉美	
	デンカ(株)青海工場	石橋孝一	
	(株)笠原建設	渡邊誠司	
学識経験者	糸魚川東小学校	佐藤剛	
	糸魚川市健康づくりセンター指定管理者 コナミスポーツクラブ・糸魚川二幸グループ	工藤剛一	
	糸魚川市地区運動推進員	小野あや子	
行政等	新潟県糸魚川地域振興局健康福祉部	浅井正子	
	大野地区公民館	荻野常雄	

イ 協議会開催状況

開 催 日	主 な 会 議 事 項
平成27年9月29日(火)	(議 題) ・第二次健康いといがわ21の策定について
平成28年2月16日(火)	(議 題) ・第2次健康いといがわ21について ・平成28年度の重点事業の推進について ～働き盛り世代の健康づくり対策～

ウ 健康増進施設利用状況

(単位：人)

大人プール利用	小人プール利用	合 計	前年度合計
10,419	1,883	12,302	9,844

エ 健康づくり事業実施状況

事 業 名	会 場	回数	人 数				
			40歳未満	40～64歳	65歳以上	計	
水 中 運 動 教 室	ケアリゾートプール、B&G海洋センタープール	216	38	2,103	2,289	4,430	
健 康 体 運 動 教 室	能 生	能 生 体 育 館	72	0	266	1,119	1,385
	糸 魚 川	亀 が 丘 体 育 館	76	2	1,126	6,493	7,621
		ア ク ア ホ ー ル	79	0	617	3,208	3,825
	青 海	青海生涯学習センター	72	0	517	1,025	1,542
	小 計		299	2	2,526	11,845	14,373
地 区 運 動 教 室	能 生	磯 部 地 区 公 民 館	42	0	87	325	412
		中 能 生 地 区 公 民 館	41	0	85	235	320
		能 生 地 区 公 民 館	40	0	0	496	496
		木 浦 地 区 公 民 館	42	0	9	422	431
		西 能 生 地 区 公 民 館	43	0	97	702	799
		上 南 地 区 公 民 館	42	0	51	382	433
		磯 部 ふ れ あ い 会 館	42	0	18	452	470
		小 泊 地 区 公 民 館	22	0	0	354	354
	糸 魚 川	浦 本 地 区 公 民 館	43	0	39	482	521
		下 早 川 地 区 公 民 館	40	0	22	452	474
		大 和 川 地 区 公 民 館	41	0	112	831	943
		糸 魚 川 保 健 セ ン タ ー	42	0	119	862	981
		上 刈 会 館	44	6	14	539	559
		根 知 地 区 公 民 館	39	0	40	564	604
		小 滝 地 区 公 民 館	42	0	63	300	363
		横 町 会 館	43	0	100	804	904
	青 海	須 沢 支 館 (分 館)	39	0	43	711	754
		青 海 総 合 福 祉 会 館	39	0	37	783	820
		西 町 支 館	45	0	0	330	330

事業名	会場	回数	人数				
			40歳未満	40～64歳	65歳以上	計	
地区運動教室	青海生涯学習センター	41	0	118	575	693	
	外波支館	42	0	0	177	177	
	大沢支館	43	0	0	441	441	
	歌支館	40	1	2	174	177	
	玉ノ木支館	31	2	47	204	253	
	小計	968	9	1,103	11,597	12,709	
運動指導（出前講座等）	各会場	63	81	313	992	1,386	
ザ・チャレンジ事業	100万歩	-	2	46	97	16	159
	マックス10kg	-	2	2	7	0	9
	小計	4	48	104	16	168	
健康ポイントリ-事業(達成者)	各会場	1	0	48	303	351	
合計		1,551	178	6,197	27,042	33,417	

オ 人材育成事業

区分	養成研修会回数	養成研修会参加人数	登録人数
水中運動サポーター	4	29	11
地区運動推進員	15	59	18

カ 健康づくりセンターはびねす利用状況

	総人数	開館日数	内フィットネスルーム利用者	内スタジオ利用者
4月	6,397	25	2,406	1,936
5月	6,708	27	2,258	1,767
6月	6,615	26	2,387	2,237
7月	6,770	27	2,268	2,134
8月	7,186	27	2,419	1,960
9月	6,641	26	2,335	1,999
10月	7,000	26	2,392	1,992
11月	6,656	26	2,490	1,781
12月	7,077	26	2,603	2,125
1月	8,106	25	2,861	2,121
2月	7,919	25	3,276	2,083
3月	7,100	26	3,086	2,222
合計	84,175	312	30,781	24,357

キ 食生活改善推進員の活動状況

(平成28年3月31日現在 推進員数 119人)

区 分	生活習慣病 予防		母子の健康 貧血予防		高齢者の 健康・食生活		お口の健康		その他		総数		自己 学習 回数
	回数	人数	回数	人数	回数	人数	回数	人数	回数	人数	回数	人数	
集 会	43	1,493	40	1,037	17	837	1	20	4	49	105	3,436	975
対話訪問	685	3,130	153	615	510	2,040	10	24	8	330	1,366	6,139	

(3) 精神保健

ア 精神保健福祉相談等 (福祉事務所、こども課の実績も含む)

相談・訪問指導 実 人 員	相 談		訪 問 指 導		電話相談 延人数	電子メール 延人数
	実人数	延人数	実人数	延人数		
207	189	291	107	128	526	0

イ 普及啓発事業

区 分	精神障害者(家族) に対する教室等	地域住民と精神障害 者との地域交流会
開催回数	9	2
延人数	32	93

ウ 自殺予防対策事業

区 分	会 場	回数	延人数	内 容
市 民 健 康 公 開 講 座	下早川地区公民館 上早川地区公民館	2	138	(対象)一般市民、老人クラブ (講演)島田長樹医師
ゲートキーパー研修会	糸魚川市役所 こころの総合ケアセン ター クレイドルやけやま	4	87	(対象)相談窓口担当者、保健 ・福祉・医療・教育関 係職員 (講義)自殺の概況と自殺予防 の対応・支援方法につ いて
こころの健康講座	糸魚川市民会館 丸一繊維	2	100	(対象)糸魚川労働基準協会会 員、丸一繊維職員、一 般市民 (講義)ストレスチェック うつ病とアルコール
自殺対策庁内委員会	糸魚川市役所	3	68	(委員会の開催) 自殺対策普及及び庁内 連携等の検討

(4) 予防衛生

ア 予防接種実施状況

(平成27年4月1日から平成28年3月31日)

区 分	対象者数 (人)	被接種者数 (人)	接種率 (%)	接種方法	接種会場
高齢者のインフルエンザ	16,511	10,578	64.1	個別	受託医療機関
高齢者肺炎球菌ワクチン	3,647	951	26.1	個別	受託医療機関

イ 結核予防

(7) 間接撮影実施状況

区 分	実施回数	対象者数	実施者数	実施率	前年度未受診者 通知人数
65歳以上の 一般住民	58回	8,300人	3,217人	38.8%	3,478人

(1) 精密検査実施状況及び結果

区 分	対象者	結 果				未受診	その他
		異常なし	事後措置	患者発見	他の疾患		
65歳以上の一般住民	164人	37人	0人	0人	108人	14人	5人

(5) 血液対策

献血実施状況

区 分	全 血 献 血		成 分 献 血
	200ml	400ml	
実施会場数	延べ13会場(11日)		献血ルーム
協力者数(人)	65(6)	610(95)	77(77)
採血者数(人)	51(5)	498(80)	65(65)
採血率(%)	78.5	81.6	84.4

()内：県内2ヶ所の献血ルームにおける当市市民の献血者数再掲

(6) 病院群輪番制病院運営事業

ア 当番日における患者数

糸魚川総合病院

(単位:人)

当番日数・回数		366日・437回(366日+日曜・祝日71日)						
		内科	小児科	外科	整形外科	脳神経外科	その他	計
患者延数	入院	347	63	45	67	2	59	583
	外来	1,316	560	79	458	127	430	2,970
	計	1,663	623	124	525	129	489	3,553
平均	入院	0.9	0.2	0.1	0.2	0.0	0.1	1.6
	外来	3.6	1.5	0.2	1.2	0.3	1.2	8.1
	計	4.5	1.7	0.3	1.4	0.3	1.3	9.7

イ 当番日における患者の来院方法
糸魚川総合病院

(単位:人)

区分	初期救急医療施設から転送			その他			計
	救急車	その他	計	救急車	その他	計	
入院	7	3	10	228	345	573	583
外来	1	10	11	311	2,648	2,959	2,970
計	8	13	21	539	2,993	3,532	3,553

当番日 休日昼間 8時30分～18時 夜間 18時～翌朝8時30分

(7) 休日夜間当番医制事業(一次救急)

月曜日	火曜日	水曜日	木曜日	金曜日	土曜日	日曜・祝日
糸魚川総合病院 (開業医)	糸魚川総合病院 (開業医)	糸魚川総合病院 (開業医)	糸魚川総合病院	糸魚川総合病院	なし	糸魚川総合病院 (開業医)

(8) 医療対策

ア 地域医療フォーラム

日時：11月20日(金) 18:30～20:15

会場：糸魚川地区公民館

報告「糸魚川総合病院の現状」

講演「地域の未来を考える～糸魚川の介護と医療のすがた～」

参加者数：150人

イ 救急及び地域医療対策補助金

糸魚川総合病院 20,000千円

ウ 大学連携臨床研究支援事業補助金

(ア) 国立大学法人新潟大学

平成27年度新規 2人 各1,000千円

研究テーマ

「糸魚川市を含む上越地区における喘息・COPD症例の治療状況の解析」

「糸魚川市CKD患者の腎機能と脂質プロファイルの変化と関連」

(イ) 国立大学法人富山大学

平成27年度継続 1人 1,000千円

研究テーマ

「脊柱側弯症検診における早期発見早期治療のためのシステム構築」

エ 糸魚川市医師養成修学資金貸与事業

平成22年度から継続 1人 3,600千円

平成26年度から継続 1人 3,600千円

平成27年度新規 1人 3,300千円

合計 10,500千円

オ 医療技術者修学資金助成状況

(単位：千円)

項目	職業別	診療放射線技師	保健師 看護師	准看護師	理学療法士	作業療法士	歯科衛生士 歯科技工士	臨床検査技師	合計
	前年度からの継続助成	件数	2	11	0	1	0	0	0
	助成額	1,200	6,600	0	600	0	0	0	8,400
新規助成	件数	0	4	0	1	0	0	0	5
	助成額	0	1,900	0	150	0	0	0	2,050
合計	件数	2	15	0	2	0	0	0	19
	助成額	1,200	8,500	0	750	0	0	0	10,450
返還	件数	0	6	0	3	0	1	0	10
	返還額	0	5,970	0	4,320	0	720	0	11,010
返還免除	件数	0	4	0	0	0	0	0	4
	免除額	0	2,660	0	0	0	0	0	2,660

カ 健康づくり講座

日時：10月7日(水)18：00～19：30 会場：糸魚川保健センター 参加者：24人

内容：働き盛り世代の健康づくり応援講座

「からだにやさしいイケてる弁当試食会」

「食生活を少し見直してみませんか」(新潟県立看護大学出前講座)

(9) 医療施設

糸魚川市こころの総合ケアセンター(地域交流ホール・相談室)利用状況

(単位：件)

区分	4月	5月	6月	7月	8月	9月	10月	11月	12月	1月	2月	3月	合計
地域交流ホール	4	5	5	7	5	6	4	5	7	5	3	3	59
相談室	2	2	2	2	3	2	1	2	2	1	2	1	22

相談室については毎月第3水曜日に女性相談室を設置、その他精神保健相談等に利用

(10) 救急医療対策補助金(医療施設等設備整備)

平成27年度 14,152千円(内視鏡画像サーバー 一式：糸魚川総合病院)

(11) 災害時医薬品備蓄

救護所歯科医療用資器材及び薬品購入 478千円

(12) 診療所

小滝・平岩・根知診療所受診状況

(延べ人数)

	小滝診療所	平岩診療所	根知診療所	合 計	備 考
4月	9	9	7	25	〔小滝診療所〕 診療日(月2回) 第1・第3水曜日 ただし、診療日が休日及び国民の祝日の 場合は変更あり。
5月	9	7	9	25	
6月	10	7	7	24	
7月	9	7	6	22	〔平岩診療所〕 診療日(月2回) 第2・第4月曜日 ただし、診療日が休日及び国民の祝日の 場合は変更あり。
8月	9	7	5	21	
9月	9	9	8	26	
10月	9	7	8	24	〔根知診療所〕 診療日(月2回) 第2・第4木曜日 ただし、診療日が休日及び国民の祝日の 場合は変更あり。
11月	10	7	7	24	
12月	10	8	9	27	
1月	11	8	7	26	
2月	10	8	7	25	
3月	8	7	8	23	
合計	113	91	88	292	

2 国民健康保険

(1) 国民健康保険運営協議会委員

(任期：H27.4.1～H29.3.31)

区 分	氏 名	備 考
公益を代表する委員 (4人)	長 崎 博 一 水 島 喜代一 吉 田 一 郎 白 澤 実	会長
保険医又は保険薬剤師を代表する委員 (4人)	梅 田 慶 一 中 村 一 恵 竹 内 利 之 吉 岡 京 子	
被保険者を代表する委員 (4人)	吉 原 喜 久 雄 十ノ目ひで子 渡 邊 さとみ 久 保 田 一 男	
被用者保険等保険者を代表する委員 (3人)	横 山 亘 古 田 昌 司 土 居 稔 典	法務省共済組合新潟地方法務局 デンカ株式会社健康保険組合 全国健康保険協会新潟支部

(2) 運営協議会開会状況

開 会	年 月 日	主 な 会 議 事 項
第 1 回	平成27年10月22日(木)	国民健康保険事業の概要について 国民健康保険税の賦課について 国民健康保険税の改定について データヘルス計画(案)について
第 2 回	平成28年3月8日(火)	平成28年度国民健康保険事業について 平成28年度国民健康保険事業費について

(3) 国民健康保険加入状況

区 分	市全体	国民健康 保険加入者	加入割合
世 帯 数	世帯 17,486	世帯 6,402	% 36.6
人 口 (被保険者数)	人 44,769	人 10,156	% 22.7

(平成28年3月31日現在)

区 分	一 般	退 職	前 期 高 齢 者	計
被保険者数	人 3,751	人 662	人 5,743	人 10,156
割 合	% 36.9	% 6.5	% 56.6	% 100.0

(平成28年3月31日現在)

(4) 保険給付の状況
ア 医療給付の状況

区分	件数	費用額	内 訳					
			保険者負担分		左の内高額療養費		被保険者負担金	他法負担分 (国保優先)
			金額	前年度対比	金額	前年度対比		
一般	45,056	1,112,684,174	781,808,250	99.9	127,970,971	102.3	271,168,851	59,707,073
退職	14,118	323,748,830	226,529,867	69.7	36,625,959	75.1	86,439,300	10,779,663
前期	127,698	2,959,135,642	2,220,631,380	102.9	267,993,438	111.6	632,882,868	105,621,394
計	186,872	4,395,568,646	3,228,969,497	98.9	432,590,368	104.5	990,491,019	176,108,130

他に高額介護合算療養費分 433,039円

イ その他の給付の状況

区 分	件 数	給 付 額
出 産 育 児 一 時 金	20	8,400,000
葬 祭 費	90	4,500,000

(5) 老人保健医療費拠出金

27年度概算額 A	25 年 度 分			拠 出 金 額 A + B - C - D
	確 定 額 B	概 算 額 C	調 整 額 D	
円 0	円 0	円 0	円 0	円 0

(6) 介護納付金

27年度概算額 A	25 年 度 分			拠 出 金 額 A + B - C - D
	確 定 額 B	概 算 額 C	調 整 額 D	
円 192,758,360	円 216,272,400	円 243,953,272	円 26,287	円 165,051,201

(7) 前期高齢者納付金

27年度概算額 A	25 年 度 分			拠 出 金 額 A + B - C - D
	確 定 額 B	概 算 額 C	調 整 額 D	
円 665,694	円 554,727	円 889,856	円 184	円 330,381

(8) 後期高齢者支援金等

27年度概算額 A	25 年 度 分			拠 出 金 額 A + B - C - D
	確 定 額 B	概 算 額 C	調 整 額 D	
円 606,973,347	円 538,422,377	円 591,517,696	円 47,201	円 553,830,827

(9) 前期高齢者交付金

27年度概算額 A	25 年 度 分			交 付 金 額 A + B - C - D
	確 定 額 B	概 算 額 C	調 整 額 D	
円 1,996,179,140	円 1,794,344,819	円 1,936,723,473	円 78,308	円 1,853,722,178

(10) 国民健康保険税賦課状況

ア 賦 課 状 況

(ア) 医療分

応 能 割 額		応 益 割 額	
所得割額	資産割額	均等割額	平等割額
5.90%	8.20%	22,000円	17,300円
48.84%		51.16%	

(イ) 支援分

応 能 割 額		応 益 割 額	
所得割額	資産割額	均等割額	平等割額
2.49%		8,600円	6,440円
49.33%		50.67%	

(9) 介護分

応能割額		応益割額	
所得割額	資産割額	均等割額	平等割額
2.36%		15,250円	
48.71%		51.27%	

応能応益割合は、本算定時(平成27年7月1日)における賦課期日(平成27年4月1日)
 現在のもの(医療分、支援分は一般被保険者分のみ)
 応益割額の7割、5割、2割軽減実施

イ 賦課限度額 52万円(医療分) 17万円(支援分) 16万円(介護分)

ウ 納 期 9期

(11) 特定健康診査・特定保健指導

特定健康診査			特定保健指導						
対象者数 (人)	実施件数 (人)	受診率 (%)	対象者数 (人)	実施件数 (人)	実施率 (%)				
8,907	地区集団健診 7会場	2,589	51.0	動機付け支援	346	動機付け支援(了)	96	27.7	
	施設集団健診 1施設 国保ドック等	1,349			初回面接(了)	8	実績評価(了)	15	
					積極的支援	118		積極的支援(了)	5
	施設個別健診 10機関	194		初回面接(了)	5	実績評価(了)	0		
	診療情報提供書	410		合計	464		合計	129	
	合計	4,542							

1 実施基準に基づく対象者数

2 実施後、対象から除外されたものを含む。

(12) 後発医薬品(ジェネリック医薬品)

ア 使用状況

数量割合

(単位: %)

区分	平成27年4月	平成28年4月	平成27年度平均
全体	67.1	72.7	68.8
医科	63.8	68.2	66.7
調剤薬局	67.6	73.3	69.1

イ 差額通知送付状況

回数: 年3回、送付数: 1,848通

3 能生国民健康保険診療所

(1) 受診状況

	診療日数	受診者数 (延数)	診療収入(外来)	備 考
4月	日 20	人 956	円 11,755,905	診療日 土、日曜日、祝日及び年末年始を 除く毎日。
5月	18	913	11,499,832	
6月	22	1,001	11,187,197	
7月	20	973	11,744,244	
8月	19	931	11,105,809	
9月	19	988	11,209,697	
10月	21	959	11,559,179	
11月	18	945	10,860,598	
12月	19	1,001	11,773,411	
1月	19	1,018	11,129,881	
2月	20	1,016	12,016,855	
3月	22	1,083	13,655,453	
合計	237	11,784	139,498,061	

(2) 整形外科受診者数及び診療収入 (月1回診療)

	受診者数 (初診数)	診療収入
4月	人 5 (1)	円 41,180
5月	11 (1)	65,680
6月	15 (3)	98,040
7月	10 (2)	45,040
8月	7 (5)	57,070
9月	9 (1)	20,400
10月	7 (1)	13,120
11月	12	79,590
12月	11 (5)	71,480
1月	13 (4)	69,520
2月	12 (2)	47,080
3月	11	49,490
合計	123 (25)	657,690

(3) C T ・ M R I 検査件数

(単位：件)

月	種別	計	合計	月	種別	計	合計
4月	C T	18	55	11月	C T	21	51
	M R I	37			M R I	30	
5月	C T	18	53	12月	C T	23	59
	M R I	35			M R I	36	
6月	C T	17	52	1月	C T	7	30
	M R I	35			M R I	23	
7月	C T	20	54	2月	C T	20	58
	M R I	34			M R I	38	
8月	C T	30	65	3月	C T	16	79
	M R I	35			M R I	63	
9月	C T	13	48	合計	C T	215	648
	M R I	35			M R I	433	
10月	C T	12	44				
	M R I	32					

(4) 保守点検業務委託

名 称	金 額 (円)	備 考
磁気共鳴装置 M R I	4,860,000	委託期間:平成 27 年 10 月 1 日 ~ 平成 28 年 3 月 31 日 (平成 27 年 4 月 ~ 平成 27 年 9 月は無償保守期間)
X 線 C T 装置	2,093,040	
画像管理システム装置	861,840	
臨床検査システム	239,760	
自動化学分析装置	210,600	
X 線撮影装置	197,640	
医療用コンピュータ (電子カルテ)	724,140	委託期間:平成 27 年 4 月 1 日 ~ 平成 28 年 3 月 31 日
レントゲン C R システム	226,800	
合 計	9,413,820	

4 後期高齢者医療制度

(1) 後期高齢者医療制度加入状況 (単位：人・%)

加入者数	市全体人口	加入割合
9,223	44,769	20.6

(平成28年3月31日現在)

(2) 後期高齢者医療給付状況

対象者	受診件数	総医療費	一部負担金	給付額
人	件	円	円	円
9,212	246,616	6,802,669,149	513,291,203	6,243,047,631

(対象者は年平均)

(資料：新潟県後期高齢者医療広域連合)

(3) 後期高齢者医療保険料

(単位：千円・%)

区分	予算額	調定額	収入済額	不納欠損額	収入未済額	収納率
合計	396,865	377,502	372,540	524	4,438	98.7
特別徴収分	277,805	271,452	271,432	0	20	100.0
普通徴収 現年度分	119,059	102,268	100,127	0	2,141	97.9
普通徴収 滞納繰越分	1	3,782	981	524	2,277	26.0

(平成28年5月31日現在)

督促状発行件数 395件

交流観光課

1 市内観光客入込状況

総数 2,487,100 人 (対前年度比 126.8%)

観光資源名	入込数(人)	構成比(%)
温泉	242,150	9.7
自然景観	90,090	3.6
名所旧跡	29,430	1.2
文化施設	476,830	19.2
産業観光	1,084,590	43.6
まつり、イベント	285,310	11.5
海水浴	145,930	5.9
スキー	57,140	2.3
登山、キャンプ、ハイキング	28,590	1.1
その他(ゴルフ他)	47,040	1.9
合計	2,487,100	100

2 観光誘客宣伝

(1) パンフレット等

ア 県内外での観光キャンペーンや市内で開催された各種催事に配布し、誘客宣伝に努めた。

糸魚川市観光パンフレット「まるごと糸魚川」	100,000 部
糸魚川市観光マップ	30,000 部
ヒスイパンフレット	5,000 部
総合観光パンフレット(英語版)	4,000 部
親不知パンフレット	10,000 部
定期観光バスポスター(4種)	各 100 部
定期観光バスチラシ	20,000 部
海の魅力アップ事業チラシ	20,000 部
ジオパークポスター	300 部
二次交通パンフレット	3,000 部

イ 交流観光課への電話やメールでの問い合わせによるパンフレットの請求 344 件

(2) マスコミ広告宣伝

テレビ・ラジオ・新聞・雑誌等 14 件

(3) 市外での観光PR・物産展

事業名	開催場所	期日
第90回高田城百万人観桜会 北陸新幹線停車駅都市観光PR展	高田公園(上越市)	4月12日(日)
焼きそばCUP2015@阪神競馬場	JRA 阪神競馬場 (兵庫県宝塚市)	4月11日(土) ~12日(日)
第30回ふくい祭り	足羽河原特設会場 (福井市)	4月18日(土) ~19日(日)
艸原祭	妙高高原ビジターセンター 前(妙高市)	5月5日(火)
鉄道のまち大宮「鉄道ふれあいフェア」	鐘塚公園(さいたま市)	5月23日(土)
ふるさと祭り東京グルメ博 信州松本食と酒の博覧会2015	松本城公園(松本市)	5月23日(土) ~24日(日)
ご当地キャラクターフェスティバル in すみだ2015	大横川親水公園、東京スカ イツリー周辺 (東京都墨田区)	5月30日(土) ~31日(日)
食のきらめき ヒスイのきらめきフェア	ブリッジ新潟 (東京都港区)	6月26日(金) ~27日(土)
北陸新幹線沿線ぐるっとまるごと 信州北陸フェスタ in KARUIZAWA	軽井沢ショッピングプラザ (長野県軽井沢町)	7月4日(土) ~5日(日)
NEXCO 横川 SA 観光キャンペーン	上信越自動車道横川 SA (群馬県安中市)	7月11日(土)
アルビレックス新潟 vs 鹿島アントラーズ	デンカビッグスワンスタジ アム(新潟市)	7月11日(土)
東京新潟県人会納涼まつり	ホテル椿山荘 (東京都文京区)	7月20日(月)
関東ブロック定例記者連絡会	都道府県会館 (東京都千代田区)	7月21日(火)
おたり真夏の雪まつり	柵池高原雪の広場(小谷村)	7月25日(土) ~26日(日)
長野県誘客キャンペーン	長野県小谷村、白馬村観光 局、大町市	8月6日(木)
新潟競馬糸魚川特別レース	JRA 新潟競馬場(新潟市)	8月15日(土)
うまさぎっしり新潟展	JR 大阪駅(大阪市)	8月29日(土) ~30日(日)
うまさぎっしり新潟 DAY・国際ご当地グルメグ ランプリ in ハマスタ BAY ビアガーデン	横浜スタジアム球場横浜公 園(横浜市)	9月5日(土) ~6日(日)
「国際ご当地グルメグランプリ in 糸魚川」 北陸宣伝キャラバン	北陸方面マスコミ各社	9月24日(木)
とやまグルメバトル in 環水公園	富山市環水公園(富山市)	9月26日(土) ~27日(日)
VISIT JAPAN トラベル&MICE マート 2015	東京ビッグサイト (東京都港区)	9月27日(日)
NEXCO 横川 SA 観光キャンペーン	上信越自動車道横川 SA (群馬県安中市)	11月7日(土)

事業名	開催場所	期日
モンベルクラブフレンドフェア大阪	インテックス大阪(大阪市)	11月7日(土) ～8日(日)
食の日本代表「秋の収穫祭」東京ハーヴェスト	丸の内仲通り (東京都千代田区)	11月7日(土) ～8日(日)
関東ブロック定例記者連絡会	都道府県会館 (東京都千代田区)	11月17日(火)
世界キャラクターサミット in 羽生	羽生水郷公園 (埼玉県羽生市)	11月21日(土) ～22日(日)
糸魚川観光物産フェア	表参道・新潟館ネスパス (東京都渋谷区)	11月21日(土) ～23日(月)
2015 冬の旅観光展	JR 大宮駅(さいたま市)	11月27日(金) ～28日(土)
北陸方面冬季観光キャンペーン	JR 金沢駅(金沢市)	12月4日(金) ～5日(土)
長野県旅行業協会訪問	長野県旅行業協会(長野市)	12月7日(月)
新潟・長野観光物産展	大阪ステーションシティ (大阪市)	12月11日(金) ～12日(土)
うまさぎっしり新潟・冬フェスタ	表参道・新潟館ネスパス (東京都渋谷区)	12月18日(金) ～20日(日)
ふるさと祭り東京 2016	東京ドーム (東京都千代田区)	1月11日(月) ～12日(火)
北陸冬季誘客キャンペーン	北陸方面マスコミ各社	2月5日(金)
東京糸魚川会新年祝賀会	ハイアット・リージェンシー -東京(東京都新宿区)	2月6日(土)

3 各種イベントの支援

当市の個性的で豊富な資源を活用し、次の事業を支援した。

イベント名 (事業主体)	とき	ところ	参加人員 (人)
おうみ観桜会	4月11日(土) ～12日(日)	青海総合グラウンド駐車場	600
マリンドリーム能生リニューアル記念 日本海大漁浜汁まつり	4月11日(土) ～12日(日)	マリンドリーム能生	7,000
糸魚川塩の道起点祭り (世界ジオパーク塩の道を歩く会)	5月2日(土)	塩の道	200
翠風展～ヒスイ・真柏と山野草・銘石展～ (翠風展実行委員会)	5月9日(土) ～10日(日)	ヒスイ王国館	4,000
月華山かねこつつじ園 (月華山かねこつつじ園の会)	5月11日(月) ～25日(月)	月華山かねこつつじ園	2,530
第41回月不見の池と藤まつり (早川観光協会)	5月17日(日)	月不見の池	1,000
ピアパークバイクミーティング (ピアパークバイクミーティング実行委員会)	5月17日(日)	親不知ピアパーク	800

イ ベ ン ト 名 (事 業 主 体)	と き	と こ ろ	参加人員 (人)
第 27 回海のウエストン祭 白鳥山山開き (カタクリクラブ)	6月 7日(日)	親不知コミュニティ広場 白鳥山	270
第 24 回糸魚川さかな祭り (糸魚川さかな祭り実行委員会)	6月 7日(日)	糸魚川魚市場	4,000
シーサイドカーニバル (マリンドリーム能生)	6月 27日(土) ~ 28日(日)	マリンドリーム能生	5,040
早川大花火大会 (早川商業会)	7月 18日(土)	新町・新道地区	3,000
第 47 回おうみ祭り (おうみ祭り実行委員会)	7月 25日(土)	青海シーサイドパーク	3,600
糸魚川大花火大会 (おうみ祭り実行委員会)	7月 26日(日)	青海シーサイドパーク	17,000
40 周年記念糸魚川おまんた祭り前夜祭 (糸魚川おまんた祭り実行委員会)	7月 31日(金)	糸魚川駅前	6,000
40 周年記念糸魚川おまんた祭り大市民流し (糸魚川おまんた祭り実行委員会)	8月 1日(土)	糸魚川駅周辺(口の字)	30,000
第 39 回白馬・小蓮華縦走登山 (白馬・小蓮華縦走登山実行委員会)	8月 1日(土) ~ 2日(日)	白馬岳~蓮華温泉	23
フィッシングパーク イワナ・マス祭り (白馬山麓国民休養地運営協議会)	8月 9日(日) 10月 11日(日)	ヒスイ峡フィッシングパーク	200
第 33 回早川温泉郷夏まつり (湯川内地域づくり推進委員会)	8月 15日(土)	早川温泉郷	300
日本海クラシックカーレビュー (日本海クラシックカーレビュー実行委員会)	9月 6日(日)	フォッサマグナミュージアム前広場	25,000
奴奈川大ウス祭り (奴奈川祭り実行委員会)	10月 3日(土)	マリンドリーム能生	1,500
グランfond糸魚川 2015 (グランfond糸魚川実行委員会)	10月 4日(日)	市内	1,000
高浪の池こいこい祭り (白馬山麓国民休養地運営協議会)	10月 17日(土)	白馬山麓国民休養地内高浪の池	460
豊漁大感謝祭 (マリンドリーム能生)	10月 24日(土) ~ 25日(日)	マリンドリーム能生	5,800
田海川サケ祭り (田海川サケ祭り実行委員会)	10月 24日(土)	田海川河口	1,500
糸魚川荒波あんこう祭り(糸魚川会場) (あんこう祭り実行委員会)	1月 24日(日)	糸魚川本町通り特設会場	4,500
糸魚川荒波あんこう祭り(能生会場) (あんこう祭り実行委員会)	1月 31日(日)	マリンドリーム能生	5,500
糸魚川荒波あんこう祭り(青海会場) (あんこう祭り実行委員会)	2月 7日(日)	親不知ピアパーク	2,500
糸魚川ジオパークスキー G S L 大会 (株式会社糸魚川シーサイドバレー)	3月 6日(日)	シーサイドバレースキー場	106
日本海大漁浜汁まつり	3月 26日(土) ~ 27日(日)	マリンドリーム能生	2,718

4 白馬山麓国民休養地

(1) 高浪の池

- ・管理運営 白馬山麓国民休養地運営協議会
- ・観光入込客 17,360人(対前年度比98.0%)
- ・営業期間 4月25日(土)～11月8日(日)

イベント名	と き	内 容
高浪の池池開き	4月24日(金)	安全祈願祭
浪太郎杯グラウンドゴルフ大会	8月2日(日)	グラウンドゴルフ大会
鯉恋(こいこい)祭り	10月17日(日)	グラウンドゴルフ大会、宝探し大会 チャレンジ・ザ・輪投げ

(2) ヒスイ峡フィッシングパーク

- ・営業期間 4月25日(土)～11月3日(火・祝)

イベント名	と き	内 容
イワナ・マス祭り	8月9日(日) 10月11日(日)	午前：釣り放題、大抽選会 午後：つかみ取り、大抽選会 終日：青空バザー

5 海水浴場

(1) 能生地域

区 分	能生海水浴場	百川海水浴場	藤崎海水浴場
浜 茶 屋	1軒	1軒	3軒
入 込 客 数	97,640人	4,030人	15,510人

(2) 糸魚川地域

区 分	糸魚川海水浴場	大和川海水浴場
浜 茶 屋	0軒	1軒、休憩所1軒
入 込 客 数	7,420人	5,280人

(3) 青海地域

区 分	親不知海水浴場
浜 茶 屋	1軒
入 込 客 数	16,050人

6 観光施設整備

工 事 名	施工地	工 事 内 容	事業費(円)
交第1号蓮華温泉駐車場公衆トイレ改築工事	大所	公衆トイレ改築工事 構造：鉄筋コンクリート造平屋建て 建築面積：32.18㎡ 延床面積32.18㎡	30,412,800
交第5号徳合ジオサイト砂岩泥岩互層誘導表示塗装工事	徳合	県道擁壁誘導表示塗装 下地APクリヤー塗布(プライマー)2回×14.4㎡ 地色(白)APエナメル 2回×14.4㎡ 割り出し一式 着色1~2回 壁面整備	655,560
交第6号徳合ジオサイト砂岩泥岩互層案内看板設置工事	徳合	案内看板設置 支柱枠 100mm×100mm 亜鉛メッキ式 面板 2,500mm×1,500mm 基礎 500mm×800mm 2基	594,000

7 新潟県国立公園清掃協会系魚川支部（事務局：交流観光課）

昭和55年の支部設立以来、関係団体の協力を得て、美化活動の推進に努めている。

- ・重点地域：中部山岳国立公園 蓮華周辺
- ・活動内容：登山道、車道、キャンプ場の美化
市民クリーンハイキングの実施
公園車道ごみ持ち帰りキャンペーンのPR活動
- ・事業費：2,461,553円
（内訳）系魚川市 550,000円
関連団体 590,000円
その他 1,321,553円

8 系魚川市観光協会との協働誘客活動

事業名	開催場所	期日
関東ブロック定例記者連絡会	都道府県会館 (東京都千代田区)	7月21日
海のキャンペーン	長野県長野市	8月6日
系魚川観光物産フェア	ネスパス (東京都渋谷区)	11月21日~23日
北陸方面冬季観光キャンペーン	富山県・石川県	12月4日
長野県旅行業協会PR(あんこう祭り)	長野県庁	12月7日
北陸方面冬季観光キャンペーン(スキー)	富山県・石川県	2月5日
長野県旅行業協会PR(定期観光バス)	長野県庁	2月23日
関東ブロック定例記者連絡会	都道府県会館 (東京都千代田区)	3月15日

9 糸魚川定期観光バス 糸魚川ジオま～る号

コース（発着は糸魚川駅アルプス口）	運行期間	乗車人数 （人）
花物語「春の糸魚川・花めぐり」 10:10～14:25 月不見の池 早川藤まつり会場 玉翠園・谷村美術館（昼食） 月華山かねこつつじ園	5月10日(日)～5月20日(水)の 毎日 11日間運行うち運休1日	147
翡翠紀行「フォッサマグナとヒスイ峡めぐり」 10:20～15:45 フォッサマグナミュージアム 高浪の池（昼食） 小滝川ヒスイ峡 フォッサマグナパーク	10月10日(土)～11月3日(火)の 土・日・祝日 (10月24日を除く) 9日間運行	104
潮騒景色「サケ遡上見物と紅葉の日本庭園めぐり」 10:20～15:00 能生川鮭ヤナ場 弁天岩・白山神社 マリンドリーム能生（自由昼食） 玉翠園・谷村美術館 翡翠園	11月14日(土)～11月29日(日)の 土・日・祝日 7日間運行うち運休2日	42
親不知冬浪漫「日本海荒波と冬の親不知めぐり」 10:20～15:25 フォッサマグナミュージアム 親不知ピアパーク (昼食) 親不知コミュニティロード 親不知記念広場 加賀の井酒造	1月30日(土)～2月28日(日)の 土・日・祝日 11日間運行	59
芭蕉探訪「おくのほそ道・市振めぐり」 10:20～15:35 親不知コミュニティロード 市振散策 親不知記念広場 親不知ピアパーク（昼食） 加賀の井酒造 玉翠園・谷村美術館	3月5日(土)～3月27日(日)の 土・日・祝日 9日間運行うち運休1日	51

10 スキー場利用促進バス運行事業

(1) 無料バス

- ・委託期間：平成27年4月1日～平成27年5月10日、
平成27年12月19日～平成28年3月31日までの土日祝日及び学校休業日
- ・委託料：1,171,990円
- ・利用者数：1,954人

11 都市交流事業

(1) 姉妹都市・友好都市・知音都市

- ア 姉妹都市 長野県塩尻市
- イ 友好都市 北海道新ひだか町、岩手県葛巻町、長野県山形村、福井県大野市、
兵庫県南あわじ市
- ウ 知音都市 島根県浜田市、長野県長野市、長野県中野市

(2) 糸魚川市都市交流協会

- ア 会員数 普通会員 378、賛助会員 17団体
- イ 実施内容

実施月日	事業内容	参加者数(人)	場所
5月20日	役員会	9	糸魚川市
5月20日	【総会】 ・総会 ・学習会 糸魚川市文化協会 会長 黒石孝 「糸魚川を詠った歌人たち」 ・出席者に塩尻市特産ワイン進呈	73	糸魚川市
5月31日	【団体交流】 ・内容 ミニバレー交流会 ・団体名 糸魚川ビーチボール協会	40 (糸魚川市民15 塩尻市民25)	塩尻市
6月6日 ～7日	【知音都市交流】 ・内容 親善訪問市民号(中野市来市) 6日:交流会(魚がし)7日:さかな祭り見学	20 (糸魚川市会員7 中野市会員13)	糸魚川市
6月7日	【物産交流】さかな祭り 中野市物産販売 会員向け物産コーナー割引券の発行	110 (糸魚川市会員利用)	糸魚川市
6月14日	【知音都市交流】 ・内容 親善訪問市民号(中野市へ) ・見学先 バラ祭り、善光寺	39	中野市
6月21日	【姉妹都市交流】 ・内容 親善訪問市民号(塩尻市来市) ・見学先 フォッサマグナムミュージアム、玉翠園・谷村美術館、親不知コミュニティロードほか	34 (塩尻市民)	糸魚川市
7月24日	【知音都市交流】 ・内容 「カチューシャの唄」 知音都市交流担当者会議	7	中野市
7月25日 ～26日	【団体交流】 ・内容 第56回塩尻市民体育祭夏季大会 ・団体名 糸魚川弓道連盟	62 (糸魚川市民8 塩尻市民54)	塩尻市
9月20日	【団体交流】 ・内容 第14回糸魚川市・塩尻市グラウンドゴルフ協会交流大会 ・団体名 糸魚川市グラウンド・ゴルフ協会	78 (糸魚川市民47 塩尻市民31)	塩尻市
9月27日	【姉妹都市交流】 ・内容 親善訪問市民号(塩尻市へ) ・見学先 奈良井宿、原遊覧園、大王わさび農場	104	塩尻市
10月4日	【物産交流】「しおじり e-LifeFair2015」 磯貝鮮魚店による物産販売、観光PR	71 (塩尻市会員利用)	塩尻市
10月11日	【団体交流】 ・内容 信州中野アソシアブルズ出演及び交流会参加 ・団体名 相馬御風の短歌(曲)を歌う会	26	中野市
10月11日	【知音都市交流】 ・内容 松代藩真田十万石まつり 十万石行列、交流会参加	4	長野市

実施月日	事業内容	参加者数(人)	場所
10月18日	【団体交流】 ・内容 塩尻市ソフトボール愛好会親善大会 ・団体名 横町球友会	56 (糸魚川市民 34 塩尻市民 22)	塩尻市
10月24日	【物産交流】田海川サケ祭り (有)竹田の里(長野県山形村)出展		糸魚川市
10月28日	【団体交流】 ・内容 知音都市交流調査意見交換会 ・団体名 知音都市交流調査意見交換会実行委員会	19 (糸魚川市民 6 浜田市民 13)	糸魚川市
11月29日	【団体交流】 ・内容 塩尻市・糸魚川市体育協会姉妹都市交流会 ・団体名 糸魚川市体育協会	36 (糸魚川市民 10 塩尻市民 26)	糸魚川市
H28年 3月11日	都市交流協会だより発行	-	-
3月20日	【物産交流】 北陸新幹線糸魚川駅開業1周年記念イベント 塩尻市物産販売		糸魚川市
随時	知音都市交流ブログ 記事掲載	-	-

12 体験交流推進事業(翠の里 糸魚川ツーリズム推進協議会)

(1) 糸魚川ツーリズム

ア 販売 55本(うち催行49本)

イ 販売内容

実施月日	内容	参加者(人)
4月4日 ~16日	糸魚川世界ジオパーク協賛企画 高田城百万人観桜会と日本海の桜めぐり	16
5月2日	小谷村との広域連携観光 塩の道起点祭りツアー	16
5月10日 ~14日	糸魚川世界ジオパーク協賛企画 富山~糸魚川 つつじ・さつき・藤 日本海の花めぐり庭めぐり	13
5月30日 ~31日	山菜とり&つちのこ探検ツアー	8
5月31日	ヒスイ峡、高浪のツアー	21
5月31日 ~6月14日	小谷村・白馬村との広域連携観光 糸魚川世界ジオパークトレイル 新緑(深緑)の秘境巡りツアー	60
7月1日 ~3日	大人の休日倶楽部 信越佐渡周遊ツアー	40
9月13日 ~14日	日本初の世界ジオパーク糸魚川 地質の宝庫をめぐる2日間	14
10月18日	小谷村との広域連携観光 塩の道ハイキング	40

実施月日	内 容	参加者 (人)
10月25日 ～30日	小谷村・白馬村との広域連携観光 糸魚川世界ジオパークトレイル 紅葉の秘境巡りツアー	79
11月9日 ～18日	ようきになった越後見せたい3つの秋祭りと森のおしゃれな温泉リゾート	429
11月29日	第5回 姉妹都市塩尻市発着日帰りバスツアー 糸魚川晩秋の名物 サケ遡上見物、ベニズワイガニ食べ放題	54
1月～3月	J R西日本スノーリゾート信州	8
3月2日 ～15日	ようきになった越後春の味覚5つのグルメ大集合と糸魚川温泉	388
3月12日 ～13日	北陸新幹線で行く早春の新潟・糸魚川 たっぷりぬくとい柵口温泉と田舎料理	20
3月26日 ～27日	伝説の大糸線キハ52展示館と地産体験	11

(2) 体験教育旅行

実施月日	内 容	参加者 (人)
8月2日 ～6日	日本体育協会主催 日独スポーツ少年団交流事業	13
8月5日 ～6日	聖学院中学校高等学校探検部合宿	20
12月17日 ～18日	観光庁 VJ 事業 台湾訪日教育旅行関係者招聘事業	13
7月号	月刊「教育旅行」掲載	

(3) 聖学院関連(30年目)

実施月日	内 容	参加者 (人)
5月22日 ～25日	聖学院中学校農村体験学習	141
5月23日 ～24日	聖学院中学校農村体験学習30周年記念ツアー	19
9月26日 ～27日	おまんた来い恋い体験農業楽しさいっぱいふるさとツアー	17
11月2日 ～3日	都市での交流事業、聖学院中学校記念祭	11

(4) 新潟県グリーン・ツーリズム交流会

開催日 平成27年10月21日(水)～10月22日(木)
会場 南魚沼市
参加者数 8人(ふるさと民宿糸魚川の会ほか)

13 糸魚川市体験教育旅行誘致促進事業

申請件数 39件 補助金額 1,758,500円

14 糸魚川市観光関連施設情報環境整備事業

申請件数 7件 補助金額 2,193,000円

15 宿泊施設誘客環境整備リフォーム事業補助金

申請件数 5件 補助金額 1,423,000円

16 観光誘客宣伝支援事業補助金

申請件数 3件 補助金額 287,000円

17 北陸新幹線糸魚川駅開業関連イベント

- (1) ~天下御麵~越後上越『食の嵐』in糸魚川
 - ア 開催日 平成27年5月17日(日)
 - イ 会場 糸魚川駅前通り、本町通り
 - ウ 参加人員 24,000人
 - エ 負担金額 1,500,000円

- (2) 国際ご当地グルメグランプリ2015in糸魚川
 - ア 開催日 平成27年10月3日(土)、4日(日)
 - イ 会場 糸魚川駅前通り、本町通り
 - ウ 参加人員 60,000人
 - エ 負担金額 6,000,000円

- (3) 北陸新幹線糸魚川駅開業1周年記念事業
 - ア 開催日 平成28年3月20日(日)
 - イ 会場 糸魚川駅周辺
 - ウ 参加人員 10,000人
 - エ 負担金額 4,000,000円

18 二次交通事業

- (1) 親不知ピアパーク・マリンドリーム能生 無料シャトルバス運行(夏季)
 - ア 運行期間 H27.7.20(月)~H27.8.20(木)
 - イ 利用人数 723人

- (2) 親不知ピアパーク・マリンドリーム能生 無料シャトルバス運行(冬季)
 - ア 運行期間 H28.1.23(土)~H28.2.14(日)
 - イ 利用人数 94人

- (3) 白馬岳登山バス(蓮華線)
 - ア 運行期間 H27.7.18(土)~H27.8.24(月)
H27.8.28(金)~H27.10.12(月)
 - イ 利用人数 2,748人

19 インバウンド推進事業

(1) 教育旅行誘致用ツールの作成

- ア ホームページ開設（日本語、英語、韓国語、中国語（繁体字・簡体字））
- イ プロモーション映像の制作（日本語、英語、韓国語、中国語（繁体字・簡体字））

(2) 白馬系魚川お食事バス

- ア 運行期間 H28. 1 . 6 (水) ~ H28. 2 . 11(木) 全11回
- イ 利用人数 100人

20 プレミアム旅行商品券

(1) 販売金額 74,990,000円

(2) 内容

- ・系魚川市外の方が、市内宿泊施設に宿泊する場合、10,000円で12,000円分のプレミアム旅行商品券を購入することができる。
- ・販売場所は、宿泊施設で行う。
- ・旅行商品券は、商工会議所が発行している市内共通商品券取扱店で使用することができる。

(3) 販売参加宿泊施設数 19施設

ジオパーク推進室

1 情報発信事業

月 日	内 容	会 場 等	事業主体
4月 7日	上越教育大学入学式でのPR	上越教育大学	市
4月 7日	園児ふるさとジオ絵画展（～1月11日） 20回 ジオトープづくりほか各種イベント 14回	ジオパル	協議会
5月23日	糸魚川ジオパークカレッジの開講支援（～3月26日） ・一般講義18回、特別講義5回開催 （東京大学庭師倶楽部が主催）	糸魚川市勤労青少年ホ ームほか、13人受講	市、協議会
5月24日	日本地球惑星科学連合2015年大会（～5月25日）での PR	パシフィコ横浜	協議会
5月31日	糸魚川ジオパークまるごと調査隊2015 （糸魚川 - 静岡構造線と塩の道北部ジオサイト編）	糸静線北部ジオサイト 17人参加	協議会
8月 8日	糸魚川世界ジオパークでまなそぼ～よ2015	親不知ピアパーク 270人参加	協議会
11月 6日	日本風景街道大学（～7日）での事例報告	トヨタ白川郷自然学校、 五箇山「合掌の里」	市
11月 7日	モンベルフレンドフェア（～8日）でのPR	インテックス大阪 10,535人来場	協議会
11月18日	糸魚川ユネスコ世界ジオパーク誕生 プレスリリース、 懸垂幕掲示（市内7カ所）、デジタルサイネージ	-	協議会
11月22日	ジオパークフォーラム@富山	富山県民会館	協議会
1月23日	ユネスコ世界ジオパーク誕生記念フォーラム（～24 日）	東京国際フォーラム 5人参加	協議会
2月14日	世界ジオパークユネスコ正式事業化決定記念シンポ ジウム	鳥取県鳥取市 1人参加	協議会
3月20日	ジオパーク新潟国際フォーラムイベント	ジオパル	協議会
3月20日	「糸魚川ジオパーク学術研究奨励事業 研究成果発 表会」（発表7件）	ジオパル	協議会

月 日	内 容	会 場 等	事業主体
通年	【印刷物の作成、配布】 <ul style="list-style-type: none"> ・糸魚川世界ジオパークリーフレット修正増刷（20,000 部） ・糸魚川世界ジオパーク巡検案内書修正増刷（塩の道北部、小滝川ヒスイ峡、親不知、海谷渓谷各 10,000 部） ・美山公園ジオサイト巡検案内書訂正シール印刷（2 種類、各 17,500 部） ・まち歩きマップ（日本語：7,000 部、英語：500 部） 		市
	【印刷物の作成、配布】 <ul style="list-style-type: none"> ・「糸魚川世界ジオパークの石」リーフレット増刷（20,000 部） ・「糸魚川ジオパークのことがわかる本」改訂第5版修正増刷（1,500 冊） ・学校向け体験学習リーフレット作成（20,000 部） ・缶バッジ作成（1,200 個） 		協議会
通年	【広告掲載】 <ul style="list-style-type: none"> ・大阪市営バス側面シートへの広告掲出 ・大相撲初場所への懸賞幕掲出 ・鉄道関連雑誌（「Rail Magazine」「RM MODELS」）への広告掲出 ・JR上田駅へのポスター掲出 		市
通年	【ホームページのリニューアルと管理】 <ul style="list-style-type: none"> ・フェイスブック、ツイッターによるリアルタイム情報発信 ・ジオサイトへのアクセス情報の更新 ・YouTube 上での動画の紹介 ・ブログでの情報発信「石ころたちのジオ端会議」 ・英語のブログ、SNS による情報提供 【ジオパーク情報案内システム「ぐるり糸魚川」】 <ul style="list-style-type: none"> ・英語版アプリ制作 ・クイズラリーの実施 【世界ジオパークネットワークのニュースレターとホームページで英語記事投稿】 【教育旅行誘致ツールの制作】 <ul style="list-style-type: none"> ・ホームページ開設（日本語、英語、韓国語、中国語（繁体字・簡体字）） ・プロモーション映像の制作（日本語、英語、韓国語、中国語（繁体字・簡体字）） 		市、協議会

備考 協議会...糸魚川ジオパーク協議会、ジオパル...糸魚川ジオステーションジオパル（以下、同じ）

2 誘致拡大事業

月 日	内 容	会 場 等	事業主体
4月 8日	妙高市校長会への説明	新井総合コミュニティーセンター	市
4月14日	上越市校長会、糸魚川市校長会への説明	高陽荘、糸魚川中学校	市
4月29日	ジオツアー（親不知・市振ジオサイト）	親不知ほか、13人参加	協議会
5月10日	ジオツアー（美山公園・博物館ジオサイト）	FMMほか、3人参加	協議会
5月17日	ジオツアー（神道山ジオサイト）	神道山ほか、20人参加	協議会
6月14日	ジオツアー（雨飾山ジオサイト）	雨飾山ほか、12人参加	協議会
7月 5日	ジオツアー（橋立金山ジオサイト）	麻尾山ほか、15人参加	協議会
7月19日	ジオツアー（焼山ジオサイト）	焼山周辺ほか、19人参加	協議会
7月19日	マイコミ平ツアー（第1回）	マイコミ平、19人参加	協議会
8月 8日	マイコミ平ツアー（第2回）	マイコミ平、18人参加	協議会
8月18日	転入教職員向けジオパーク研修	フォッサマグナパークほか、58人参加	協議会
8月23日	マイコミ平ツアー（第3回）	マイコミ平、21人参加	協議会
8月29日	マイコミ平ツアー（第4回）	マイコミ平、22人参加	協議会
9月13日	マイコミ平ツアー（第5回）	マイコミ平、22人参加	協議会
9月20日	ジオツアー（糸静線(南部)ジオサイト）	糸静線(南部)周辺ほか、10人参加	協議会
9月21日	マイコミ平ツアー（第6回）	マイコミ平、23人参加	協議会
9月24日	大地の秘密探検隊 ジオパーク学習 （国立妙高青少年自然の家と共催）	妙高小6年生40人参加	協議会
10月11日	マイコミ平ツアー（第7回）	マイコミ平、23人参加	協議会
10月25日	マイコミ平ツアー（第8回）	マイコミ平、22人参加	協議会
11月 1日	ジオツアー（権現岳ジオサイト）	権現岳ほか、13人参加	協議会
11月 3日	ジオツアー（蓮華ジオサイト）	大所ほか、15人参加	協議会
11月 3日	マイコミ平ツアー（第9回）	マイコミ平、23人参加	協議会
11月24日	大地の秘密探検隊 ジオパーク交流会 （国立妙高青少年自然の家と共催）	妙高小6年生39人参加	協議会
12月 5日	ジオツアー（長野県千曲市 ~6日）	長野県千曲市、10人参加	協議会
2月 7日	ジオツアー（青海海岸ジオサイト）	倉谷川周辺、9人参加	協議会

3 受入態勢整備事業

月 日	内 容	会 場 等	事業主体
5・7・8・9 月	臨時観光案内（19回）	フォッサマグナミュージアム	協議会
4・5・6・7 月	臨時観光案内（土・日・祝）	ジオパル	協議会
5月 1日	観光案内所へのビデオ通話通訳システムの設置 （Skype活用）	観光案内所	協議会
5月 9日	糸魚川ジオパーク講座 「糸魚川世界ジオパークの昆虫のカモフラージュと警告」	フォッサマグナミュージアムホール、8人参加	協議会
5月25日	外国人観光客おもてなし講座	青海町商工会 12人参加	協議会
7月16日	ジオパークマスター講座（昼夜2回）	昼 FMM 12人参加 夜 ジオパル 4人参加	協議会
7月26日	糸魚川ジオパーク講座 「糸魚川ジオパークの昆虫たち」	青海総合文化会館 10人参加	協議会
8月25日	インバウンド英語メニューワークショップ	ヒスイ王国館 18人参加	協議会
8月29日	ジオパーク歴史講座 2015 「ぬなかわを掘り起こす」	市民会館会議室 50人参加	協議会
8月31日	外国人観光客おもてなし講座	大野地区公民館 30人参加	協議会
8月31日	まちづくりサポーターズ研修会 「奇祭式年薙鎌打ち神事見学」	糸静（南部）ジオパーク ジオサイト 40人参加	協議会
9月26日	縄文シティサミット in 糸魚川 「人々の集う縄文遺跡をめざして」	ビーチホールまがたま 250名参加	協議会
10月 8日	糸魚川ジオパーク検定合格達成セミナー	ヒスイ王国館 80人参加	協議会
10月 8日	スキルアップ研修 「7.11 豪雨災害」20年	市役所 201,202 会議室 20人参加	協議会
10月15日	まちづくりサポーターズ研修会 「苗場山麓ジオパークの大地を訪ねる」	苗場山麓ジオパーク 25人参加	協議会
10月17日	糸魚川ジオパーク講座 福岡幸一版画展「北海道1億年・アンモナイトの世界」 記念講演「アンモナイトに魅せられて」	フォッサマグナミュージアムホール 14人参加	協議会
10月20日	外国人観光客おもてなし講座	横町会館 30人参加	協議会

月 日	内 容	会 場 等	事業主体
10月31日	糸魚川世界ジオパークフォーラム 2015 in 東京大学	東京大学弥生キャンパス 22人参加	協議会
11月 1日	第7回糸魚川ジオパーク検定(初級、上級、達人級)	ヒスイ王国館ほか 184人受験	協議会
11月 3日	ジオパーク歴史講座 2015 「ぬなかわの交流史-旧石器・縄文-」	フォッサマグナミュージアムホール 60人参加	協議会
11月18日	インバウンド英語メニューワークショップ パート	ヒスイ王国館 18人参加	協議会
11月21日	糸魚川ジオパーク講座 「動物たちの集団防衛」	フォッサマグナミュージアムホール 9人参加	協議会
11月28日	ジオパーク歴史講座 2015 「ぬなかわの交流史-弥生・古墳-」	フォッサマグナミュージアムホール 70人参加	協議会
12月 3日	シーフードシャトルバスワークショップ	商工会議所 16人参加	協議会
12月 7日	ジオパークガイド認定実技試験	親不知ジオサイト 1人受験	協議会
12月10日	シーフードシャトルバスワークショップ	商工会議所 10人参加	協議会
2月 3日	スキルアップ研修 「木地屋の歴史と生活」	中央区会館 25人参加	協議会
2月 6日	ジオパーク歴史講座 2015 「ぬなかわの交流史-古代から近世-」	糸魚川市公民館 70人参加	協議会
2月25日	スキルアップ研修 「旧親不知トンネル説明会」	市民図書館 16人参加	協議会
3月13日	糸魚川ジオパーク講座 「糸魚川ジオパークの動物たちの防衛戦略」	フォッサマグナミュージアムホール 22人参加	協議会
3月15日	スキルアップ研修 「旧親不知トンネル現地説明会」	親不知ジオサイト 12人参加	協議会
3月19日	新潟圏域ジオパークガイド推進意見交換会	ヒスイ王国館 34人参加	協議会
通年	観光案内アプリ「ぐるり糸魚川」英語版制作	-	市
通年	英語の指さし対話カードの作成 商店用、飲食店用、宿泊施設用、タクシー用、資料館用、 周辺・広域地図、観光案内所用	-	市
通年	パンフレット、リーフレット、解説板等の英訳及び修正	-	市

4 ジオパーク交流事業

月 日	内 容	会 場 等	事業主体
4月13日	香港ジオパーク（LNEC）視察受け入れ	フォッサマグナミュージアムほか、11人来市	協議会
5月5日	台湾（マツジオパーク）視察（～8日）	台湾マツジオパーク、3人参加	協議会
5月22日	日本ジオパークネットワーク、アジア太平洋ジオパークネットワーク研修会	コレド日本橋（東京都中央区）、1人参加	協議会
5月23日	日本ジオパークネットワーク審査員研修会	幕張メッセ、2人参加	協議会
7月 2日	第7回日本ジオパークネットワーク全国研修会（～3日）	白滝ジオパーク 1人参加	協議会
7月 2日	香港ジオパーク中高生視察交流受け入れ（～3日）	フォッサマグナミュージアムほか、30人来市	協議会
7月15日	中国大連テレビ取材受け入れ（～19日）	市内体験メニュー取材 10人来市	協議会
7月19日	ロータリークラブ海外留学生視察受け入れ	3人来市	協議会
8月20日	中学生海外派遣事業（～24日） （教育委員会事業）	香港ジオパーク 30人参加	市、協議会
9月15日	日本ジオパークネットワーク ガイドフォーラム（～16日）	山陰海岸ジオパーク 1人参加	協議会
9月15日	台湾ジオパーク糸魚川ジオサイト コミュニティー交流会	台湾ジオパーク来市 110人参加	協議会
9月17日	第4回アジア太平洋ジオパークネットワーク山陰海岸シンポジウム（～19日）	山陰海岸ジオパーク 3人参加	協議会
10月20日	日本ユネスコ国内委員会視察受け入れ	1名来市	協議会
10月27日	第6回日本ジオパークネットワーク全国大会 霧島大会（～29日）	霧島ジオパーク 13人参加	市、協議会
11月17日	第3回日本ジオパークネットワーク 中部ブロック大会（～18日）	白山手取川ジオパーク 1人参加	市、協議会
12月17日	観光庁 VJ 事業 台湾訪日教育旅行関係者招聘事業 （～18日）	権現岳ジオサイトほか 13人来市	市
2月 2日	ユネスコ世界ジオパーク都道府県応援団による記念 キャンペーン	東京国際フォーラム 2人参加	協議会
2月27日	日本ユネスコ国内委員会フェロシップ事業 視察受け入れ（～28日）	フォッサマグナミュージアム他、7人来市	協議会
3月19日	ジオパーク新潟連携推進ミーティング	ヒスイ王国館 6人参加	協議会

5 ジオサイトの整備（市）

工事名	施工地	工事内容	事業費(円)
糸魚川ジオパーク看板整備（その3）工事	根小屋	糸魚川-静岡構造線・北部塩の道ジオサイト ・小型解説板 2基 ・案内標柱（標識） 10基	1,828,440 （H26 繰越）
糸魚川ジオパーク看板整備（その9）工事	北山	焼山ジオサイト ・小型解説板 1基	1,101,600 （H26 繰越）
早川ブナ埋没林活用整備工事	北山	焼山ジオサイト ・歩道整備 L=100m、W=1.0m 通路工、階段工、舗装工、側溝工等一式	6,919,560 （H26 繰越）

6 ジオパーク新潟国際フォーラム事業

（1）会議の開催

開催日	会議名	会場
平成 27 年 4 月 13 日	第 1 回事務局会議	新潟県自治会館
5 月 11 日	第 1 回幹事会	新潟県庁
6 月 30 日	第 2 回幹事会	新潟県庁
9 月 29 日	第 2 回事務局会議	新潟県自治会館
10 月 14 日	第 3 回事務局会議	新潟県自治会館
10 月 20 日	第 3 回幹事会	新潟県庁
12 月 14 日	第 4 回事務局会議	新潟県自治会館
平成 28 年 2 月 17 日	第 4 回幹事会	新潟県庁

商工農林水産課

1 農業振興

(1) 主要農産物の生産実績

ア 水稲

作物	品質・栽培方法	面積 (ha)	単収 (kg/10a)	収穫量 (t)	J A 販売量 (俵/60kg)
米 (コシヒカリ)	一般 (備蓄加工用含)	1,276.42	481.9	6,151.1	42,497.0
	減農薬・減化学肥料米	38.60	440.5	170.0	760.0
米 (こしいぶき)	一般栽培 (加工用含)	51.98	513.4	266.9	2,177.5
米 (その他うるち)	一般栽培	3.31	400.0	13.2	117.0
米 (もち)	一般栽培	38.11	537.4	204.8	1,251.0
米 (酒米)	一般栽培	26.03	534.5	139.1	722.0
米 計	-	1,434.45		6,945.1	47,524.5
種籾 (20kg単位)	一般栽培	50.39	457.6	230.6	11,530
計	-	1,484.84		7,175.7	

<面積：水稲生産実施計画書集計より H27.10末現在>
 <単収：J Aひすい作況調査より H27.11現在>
 <J A販売量：J A検査実績より H27.12.11現在>

イ その他野菜等

作物	品質・栽培方法	面積 (ha)	単収 (kg/10a)	収穫量 (t)	J A 販売量 (t)
大豆	水田転作	1.16 ha	94 kg/10a	1.1	0
そば	水田転作	14.77 ha	42 kg/10a	6.3	7.5
越の丸なす	ハウス栽培	0.8 ha	5,000 kg/10a	40.0	32.4
きゅうり	露地・ハウス	1.5 ha	5,000 kg/10a	75.0	7.5
菌床椎茸	菌床栽培	43,000 玉	0.8 kg/玉	34.4	31.7

<大豆・そば 面積：水田活用の所得補償交付金実績より
 単収・収穫量：推定、J A販売量：J Aひすいより>
 <越の丸なす、きゅうり、菌床椎茸：J Aひすい園芸取扱い実績より>

(2) 農業振興支援事業 (糸魚川市農業再生協議会)

ア 協議会開催

平成27年4月20日 (月) 幹事会
 平成27年4月30日 (木) 総会
 平成27年12月28日 (月) 幹事会
 平成28年1月15日 (金) 幹事会
 平成28年1月28日 (木) 総会

イ 事業実績

(ア) 経営所得安定対策交付状況

項 目		件 数 (件)	面 積 (a)	単 価 (円/10a)	金 額(円)	
米の直接支払交付金		1,387	119,439	7,500	89,579,250	
畑作物の 直接支払 交付金	営農継続支払 (面積払)	大豆	2	86	20,000	172,000
		そば	10	1,472	13,000	1,913,600
	数量払	そば	4	-	1	362,129
水田活用の 直接支払交 付金	飼料用米		53	1,765	2	14,209,406
	飼料作物		2	146	35,000	511,000
	大豆		3	116	35,000	406,000
	産地交付金		187	-	-	22,548,300
合 計					129,701,685	

1 1等14,700円/45kg、2等12,590円/45kg

2 収量に応じて55,000～105,000円/10a

収入減少影響緩和対策 (ナラシ対策)	加入者数	加入面積	補てん額
米、大豆の価格の下落に伴う、 収入減少分の補てん 補てん額を加入者と国が1対3 の割合で負担する。 加入者条件・・・認定農業者・認定 新規就農者・集落営農	合計 113人 糸魚川地域 74人 能生地域 39人 青海地域 0人	486.08ha (米のみ485.30ha)	16,484,353円 【内訳】 加入者拠出金 4,121,067円 国交付金 12,363,286円

・H27年度から、国からの事務移管のため、加入申請および交付申請事務を実施

(イ) 経営所得安定対策推進事業

制度の周知、申請手続き等事業円滑化に係る事務的経費

4,500,000円

(ウ) 米穀需給調整推進事業

経営所得安定対策の加入要件達成のため、備蓄米及び新規需要米作付協力者への助成事業

- ・作付者数 141人(備蓄米86名、飼料用米53名、輸出用米2名)
- ・作付面積 625,714㎡(備蓄米423,580㎡、飼料用米179,133㎡、輸出用米23,001㎡)
- ・助成総額 9,990,640円

(エ) 稲作農業体質強化緊急対策事業

稲作農業の体質強化のため、生産コスト低減の新しい取組に対する支援

- ・取組者数 72人
- ・取組面積 406ha
- ・事業費 8,360,000円

(オ) 耕作放棄地再生利用緊急対策事業

耕作放棄地を再生利用する活動への支援

- ・事業費 751,500円

【北山地区】

- ・対象面積 73 a
- ・助成単価 25,000円/10a (土壤改良)
- ・対象面積 74a
- ・助成単価 60,000円/10a (再生作業)

【東塚地区】

- ・対象面積 25a
- ・助成単価 50,000円/10a (再生作業)

(3) 各種制度資金等取扱状況

(単位:千円)

資金の種類	当初未償還額		年度内貸付内訳		利子補給 又は 預託金額	年度末未償還額	
	件数	金額	件数	金額		件数	金額
農業近代化資金	0	0	0	0	0	0	0
新規就農支援資金	0	0	0	0	0	0	0
農業経営基盤強化資金	9	16,484	0	0	54	5	8,445

(4) 中山間地域等直接支払交付金事業 (H27 ~ H31)

(単位:円)

地域	単価区分	集落協定数	面積 (a)		事業費	負担区分	
			緩傾斜	急傾斜		国県	市
系魚川	通常	15	田	82,395	65,915,752	/	/
			畑	173	60,721		
			田	68,387	143,613,498		
			畑	9	10,189		
	超急傾斜農地 保全管理加算	(11)	(39,538)	23,722,746			
	集落連携・機能 維持加算	(10)	(73,692)	24,286,103			
計		15		150,964	257,609,009	193,206,739	64,402,270

()は内数

(5) 多面的機能支払交付金事業 (H26～H30)

ア 農地維持支払

(単位：円)

地域	活動 組織数	面積(a)		事業費	負担区分		
					国	県	市
糸魚川	2	田	153,677	46,103,100	23,051,550	11,525,775	11,525,775
		畑	175	35,000	17,500	8,750	8,750
		計	153,852	46,138,100	23,069,050	11,534,525	11,534,525

イ 資源向上支払 (共同活動)

(単位：円)

地域	活動 組織数	面積(a)		事業費	負担区分		
					国	県	市
糸魚川	2	田	153,677	28,839,540	14,419,770	7,209,885	7,209,885
		畑	175	18,900	9,450	4,725	4,725
		計	153,852	28,858,440	14,429,220	7,214,610	7,214,610

ウ 資源向上支払 (長寿命化)

(単位：円)

地域	活動 組織数	面積(a)		事業費	負担区分		
					国	県	市
糸魚川	1	田	59,737	26,283,900	13,141,950	6,570,975	6,570,975
		畑	0	0	0	0	0
		計	59,737	26,283,900	13,141,950	6,570,975	6,570,975

エ 資源向上支払 (高度な取組)

(単位：円)

地域	活動 組織数	面積(a)		事業費	負担区分		
					国	県	市
糸魚川	1	田	34,810	6,962,000	3,481,000	1,740,500	1,740,500
		畑	0	0	0	0	0
		計	34,810	6,962,000	3,481,000	1,740,500	1,740,500

オ 組織の広域化・体制強化

(単位：円)

地域	活動 組織数	事業費	負担区分		
			国	県	市
-	-	-	-	-	-

(6) 環境保全型農業直接支援事業

(単位：円)

地域	取組数	面積(a)		事業費	負担区分		
					国	県	市
糸魚川	26	冬期湛水	3,811	3,048,800	1,524,400	762,200	762,200
		堆肥施用	5,266	1,571,240	785,620	392,810	392,810
		計	9,077	4,620,040	2,310,020	1,155,010	1,155,010

(7) 稲作振興事業

(単位：円)

事業種目	施行箇所	事業主体	事業内容	事業費	負担区分		
					県	市	その他
新規就農者就農円滑化支援	下早川	糸魚川市	利用権設定・ 15,765m ²	236,475	118,000	23,000	95,475
地域農林業生産体制整備支援	根知	株式会社 小田島建設	コンバイン・6条刈・1台 (デバイダ付属)	10,756,800	3,320,000	996,000	6,440,800
地域農林業生産体制整備支援	根知	株式会社 根知ライスファーム	初摺機・ 2.1t/h・1台	1,382,400	426,000	128,000	828,400

(8) 6次産業化の取組

(単位：円)

事業名	施行箇所	事業主体	事業内容	事業費	負担区分	
					市	その他
高付加価値化支援事業	上早川	烏帽子の里管理運営委員会	貯蔵用の雪室設置	940,680	300,000	640,680
	西海	社会福祉法人 奴奈川福祉会	業務用真空パック機導入	680,400	300,000	380,400

(9) 農作物有害鳥獣対策事業

(単位：円)

事業主体	事業内容	事業費	負担区分		
			国県	市	その他
系魚川市鳥獣被害防止対策協議会	電気柵の設置 イノシシ用2段張り・97箇所・64,090m ・高倉地区 (21箇所・11,770m) ・湯川内地区 (3箇所・6,660m) ・上小見地区 (5箇所・1,700m) ・平地区 (2箇所・3,100m) ・島道地区 (2箇所・1,410m) ・東海地区 (4箇所・1,000m) ・真光寺地区 (2箇所・940m) ・山口・稲場地区 (9箇所・7,970m) ・来海沢地区 (2箇所・1,380m) ・市野々地区 (1箇所・3,670m) ・下倉地区 (4箇所・2,780m) ・新戸地区 (6箇所・1,910m) ・溝尾地区 (9箇所・3,530m) ・槇地区 (10箇所・3,550m) ・須川地区 (1箇所・2,090m) ・大洞地区 (16箇所・10,630m)	16,587,272	16,587,272	0	0
	捕獲用機材の購入 ・くくりわな(40台)	305,035	305,035	0	0
	わな猟安全技術講習会の開催 ・講師謝礼(参加者23人)	2,500	2,500	0	0
	忌避剤の購入 ・ウルフピー(27本)	216,756	213,465	0	3,291

(10) 経営所得安定対策円滑化事業

(単位：円)

事業主体	事業内容	事業費	負担区分	
			県	市
系魚川市	米の数量調整推進(事務経費)	701,106	700,000	1,106

(11) 生産調整実施状況

生産調整目標面積			配分生産面積	実績作付面積	地域間調整先
当初配分	地域間調整	確定配分			
t	t	t	ha	ha	該当なし
6,606.53	0	6,606.53	1,426.90	1,422.28	

基準単収 463kg/10a

(12) 米穀需給調整推進事業

(単位：円)

事業主体	事業内容	事業費	負担区分			
			市	J Aひすい	農業者	繰越金等
糸魚川市農業再生協議会	米穀の需給調整のため、非主食用米作付者への「とも補償」による助成	10,063,222	1,006,000	1,006,000	7,718,270	332,952

(13) 農村活性化施設等
利用状況

施設名	利用人数(人)
木地屋の里	1,846
焼山の里ふれあいセンター	7,274
上路山村振興センター	1,371
計	10,491

(14) 家畜振興事業

ア 家畜飼養状況

	乳用牛(頭)	肉用牛(頭)	豚(頭)	採卵鶏(羽)	にいがた地鶏(羽)
飼養戸数	2	2	0	1	1
飼養頭数	104	78	0	44,842	1,571
一戸あたり頭数	52	39	0	44,842	1,571

平成28年2月1日現在

イ 畜産振興対策(牛の放牧状況)

- ・ 笹ヶ峰放牧場(妙高市) 6月12日～10月22日 肉用牛 7頭 2戸
乳用牛 12頭 2戸

ウ 畜産衛生対策支援事業

畜産衛生対策に係る予防注射費、検査費及び畜舎消毒費の20%を補助する

- ・ 対象農家戸数 6戸
- ・ 事業費 1,879,794円
- ・ 補助額 375,958円

エ 畜産物流通支援事業

J Aひすいが実施する畜産物の輸送支援(牛の放牧及び出荷、にいがた地鶏の出荷)に対して補助する。

- ・ 牛 39頭、にいがた地鶏 1,004羽
- ・ 事業費 271,200円
- ・ 補助額 135,600円

(15) 機構集積協力金事業

事業名	申請件数	面積 (ha)	事業費 (円)
地域集積協力金	2	11.3	2,250,000
経営転換協力金	36	13.4	12,600,000
耕作者集積協力金	45	13.2	2,636,000
合 計	83	37.9	17,486,000

(16) 地域農業懇談会

地区	1 回目		2 回目	
	開催日	参加人数	開催日	参加人数
下早川地区	平成27年 6 月15日	28	平成27年11月26日	26
上早川地区	平成27年 6 月25日	26	平成27年11月27日	26
大和川地区	平成27年 6 月22日	7	平成27年11月27日	12
西海地区	平成27年 6 月23日	28	平成27年11月24日	30
糸魚川・須沢地区	平成27年 6 月26日	8	平成27年11月30日	10
大野地区	平成27年 6 月18日	13	平成27年12月3日	13
根知地区	平成27年 6 月16日	8	平成27年12月3日	20
今井地区	平成27年 6 月23日	17	平成27年12月1日	9
磯部地区	平成27年 6 月26日	15	平成27年11月26日	14
中能生地区	平成27年 6 月22日	21	平成27年12月1日	21
上南地区	平成27年 6 月25日	16	平成27年11月30日	12
木浦地区	平成27年 6 月16日	4	平成27年11月24日	7
上路地区	平成27年 6 月21日	9	平成27年11月29日	9
計		200		209

(17) 担い手への取組

ア 青年就農給付金

() は当該年度新規分

年度	給付人数 (人)	給付額 (千円)	備考
平成 25 年度	1	1,500	
平成 26 年度	3 (2)	6,000 (3,000)	平成 27 年度前倒し 給付分を含む
平成 27 年度	2	1,500	

イ 首都圏等での就農相談

	開催日	開催場所		セミナー名	全体 来場者数	市ブース 相談者数
1	H27.5.2(土)	市内	ヒスイ王国館	企業説明会	23	1
2	H27.6.26(金)	東京	ブリッジにいがた	糸魚川 selection「食のきらめきヒスイのきらめきフェア」	3,062	0
3	H27.8.29(土)	東京	ネスパス	にいがた暮らしセミナー	30	3
4	H27.10.3(土)	東京	池袋サンシャインシティ	新・農業人フェア	1,306	2
5	H27.12.12(土)	東京	池袋サンシャインシティ	新・農業人フェア	1,142	2
6	H28.2.13(土)	東京	池袋サンシャインシティ	新・農業人フェア	1,002	11
7	H28.3.19(土)	東京	東京交通会館	いといがわ就職・就農・暮らしフェア	15	0
合 計					6,580	19

ウ 人・農地プランの策定状況

	プラン名	地域の中心となる経営体					
		経営体数			面積 (ha)		
		平成 26 年度末	平成 27 年度末	増減	平成 26 年度末	平成 27 年度末	増減
1	下早川	31	31	0	124.7	131.9	7.2
2	上早川	26	28	2	80.9	85.1	4.2
3	大和川	18	18	0	27.8	31.1	3.3
4	西海	21	22	1	93.6	99.0	5.4
5	糸魚川	9	9	0	14.6	14.7	0.1
6	大野	10	9	1	18.7	19.5	0.8
7	根知	18	18	0	83.5	90.3	6.8
8	今井	13	14	1	28.1	29.7	1.6
9	磯部	12	11	1	18.1	19.4	1.3
10	中能生	34	34	0	52.9	49.2	3.7
11	上南	21	22	1	63.0	75.4	12.4
12	木浦	3	4	1	5.0	5.0	0.0
13	上路	1	1	0	6.4	3.3	3.1
14	須沢	2	2	0	1.4	1.4	0.0
	合計	219	223	4	618.7	655.0	36.3

エ 経営体育成支援事業

(単位:円)

事業主体	地区	事業内容	事業費	負担区分	
				国	その他
磯貝 泰助	下早川	トレーラー グレースローダ ラジコン動噴	3,539,700	982,000	2,557,700
高澤 直也	上路	トラクター	8,348,400	2,504,000	5,844,400
合 計			11,888,100	3,486,000	8,402,100

オ 中山間地域等担い手収益力向上支援事業

(単位:円)

事業主体	地区	事業内容	取組面積(a)	事業費	負担区分	
					国	その他
農業生産法人 (株)あぐ里能生	上南	導入対策 よもぎ	16	80,000	80,000	0
松木 輝男	西海	導入対策 水稻早生 品種栽培後キャベツ	21	105,000	105,000	0
合 計			37	185,000	185,000	0

2 地産地消

(1) 糸魚川市地産地消推進店

糸魚川産品の生産及び消費の拡大と交流人口の拡大を進めるため、糸魚川産品を積極的に取扱う小売店や飲食店を認定し、認定店のガイドブック作成、広報やホームページへの掲載を行い、活動を支援した。

ア 糸魚川の「食」の魅力を向上させる認定委員会

平成 27 年 8 月 26 日

イ 認定数 94 店 (小売店 34 店、飲食店 60 店)

うち新規認定 28 店 (小売店 9 店、飲食店 19 店)

(2) 地産地消推進店ガイドブック作成

「いといがわを、いただきます。」1,500部

市内観光施設、宿泊施設等にて配布

3 農業基盤の整備

(1) ふるさと水と土保全対策事業

ア 目的 地域及び小学校児童が里山研究等により、地域農業と身近な自然の大切さを学ぶ
ふるさと水と土指導員による指導・講習等

イ 事業内容 市内 3 校 用水路見学、野菜苗購入栽培、田植え・稲刈り体験
地域農業の担い手 土地改良施設や農地の保全整備に関する研修会へ参加 ほか

(2) 棚田地域保全対策事業

(単位：千円)

集落名	事業内容	事業費	負担区分			
			国 県		市	
			率	金額	率	金額
西飛山	西飛山地区ほ場内管理道路 舗装 L=70m W=2.5m	500	50	250	50	250
大和川	釜沢用水管理道路 舗装 L=80m W=2.5m	493	50	246	50	247

(3) 県営農道整備事業

(単位：千円、率：%)

事業名	事業内容	事業費	負担区分				備考
			国 県		市		
			率	金額	率	金額	
一般農道 (中山地区)	路床工 L=539m	99,800	75	74,850	25	24,950	
	下層路盤工 L=539m						
	上層路盤工 L=539m						
	表層工 L=539m						
	附帯工 一式						
計	99,800	-	74,850	-	24,950		

(4) 県営農地環境整備事業

(単位：千円、率：%)

地区名	事業内容	事業費 (事務費)	負担区分						備考
			国 県		市		地 元		
			率	金額	率	金額	率	金額	
湯川内	(生産区域) 区画整理 一式 換地業務 一式	13,500	87.5	11,812	10	1,350	2.5	338	
大和川	調査計画 一式	600	50	300	50	300	-	-	
	換地等調査 一式	933 (10)	65 50	611	35 50	332	-	-	
千本坂	調査計画 一式	600	50	300	50	300	-	-	
計		15,633 (10)	-	13,023	-	2,282	-	338	

(5) 農業基盤整備促進事業

(単位：千円、率：%)

事業主体	地区名	事業内容	事業費	負担区分						備考
				国 県		市		地 元		
				率	金額	率	金額	率	金額	
糸魚川市	真木	用水路改修 L=302m	5,102	55	2,805	35	1,787	10	510	
	島道	用水路改修 L=644m	9,265	55	5,093	35	3,245	10	927	
計			14,367	-	7,898	-	5,032	-	1,437	

(6) 農業水利施設保全合理化事業

(単位：千円、率：%)

地区名	事業内容	事業費	負担区分						備考
			国 県		市		地 元		
			率	金額	率	金額	率	金額	
市全域	ハザードマップ作成	5,803	100	5,800	-	3	-	0	

(7) 農地等補完保全整備事業

(単位：千円、率：%)

事業主体	地区名	事業内容	事業費 (事務費)	負担区分						備考
				国 県		市		地 元		
				率	金額	率	金額	率	金額	
糸魚川市	西飛山	ため池新設測量設計	4,008 (16)	77.5 50	3,108	15 50	616	7.5	300	
計			4,008 (16)	-	3,108	-	616	-	300	

(8) 基盤整備促進事業

(単位：千円、率：%)

事業主体	地区名	事業内容	事業費 (事務費)	負担区分						備考
				国 県		市		地 元		
				率	金額	率	金額	率	金額	
糸魚川市 土地改良区	七ヶ村	用水路改修 L=559m	26,500 (282)	72.5 50	19,353	17.5	4,638	10 50	2,791	26年度から繰越
		用水路改修 L=39m	1,500	72.5	1,087	17.5	263	10	150	
	湯川内	用水路改修 L=391m	16,400 (170)	72.5 50	11,975	17.5	2,870	10 50	1,725	26年度から繰越
		用水路改修 L=25m	600	72.5	435	17.5	105	10	60	
計			45,000 (452)	-	32,850	-	7,876	-	4,726	

(9) 中山間地域耕作条件改善事業

(単位：千円)

事業主体	地区名	事業内容	事業費	負担区分			備考
				国	県	市	
糸魚川市	大和川	簡易な区画拡大 A=99a	1,980	-	1,980	-	28年度へ繰越
	小見	簡易な区画拡大 A=64a	1,280	-	1,280	-	28年度へ繰越
	溝尾	簡易な区画拡大 A=29a 湧水処理 L=360m	1,120	-	1,120	-	28年度へ繰越
計			4,380	-	4,380	-	

(10) 県営中山間地域総合整備事業

(単位：千円、率：%)

地区名	事業内容	事業費	負担区分						備考
			国 県		市		地 元		
			率	金額	率	金額	率	金額	
上根知	農業用排水整備 一式	22,703	85	19,297	10	2,270	5	1,136	26年度から繰越
	ほ場整備 一式	7,500	85	6,375	10	750	5	375	
	換地業務 一式								
計		30,203	-	25,672	-	3,020	-	1,511	

(11) 県営中山間地域総合農地防災事業

(単位：千円、率：%)

地区名	事業内容	事業費	負担区分						備考	
			国 県		市		地 元			
			率	金額	率	金額	率	金額		
釜沢	測量設計 地質調査	一式 一式	42,000	84	35,280	14	5,880	2	840	

(12) 県単農業農村整備事業

(単位：千円、率：%)

事業主体	地区名	施設名	事業内容	事業費	負担区分						備考
					県		市		地 元		
					率	金額	率	金額	率	金額	
糸魚川市	別所	かんがい排水 十ヶ字用水	取水設備改修 L=10.0m	3,160	40	1,264	50	1,580	10	316	
	中野	かんがい排水 塩刈田用水	用水路改修 L=64.8m	1,250	40	500	50	625	10	125	
	土塩	かんがい排水 下中川原用水	排水路改修 L=95.3m	2,430	40	972	50	1,215	10	243	
	大平	かんがい排水 西側用水	取水設備改修 一式	1,760	40	704	50	880	10	176	
	槇	かんがい排水 池ノ平用水	排水路改修 L=38.5m	1,400	40	560	50	700	10	140	
	計				10,000	-	4,000	-	5,000	-	1,000

事業費は補助対象事業費であり、単費は含まない。

(13) 農地農業施設災害復旧事業

ア 市単独事業（応急工事関係）

(単位：千円)

年災	工 事		補助金	
	件数	事業費	件数	事業費
27	1	1,296	32	10,089

イ 国庫補助事業

(7) 査定

(単位：千円)

年災	工種	区分	補助率	市 営		受託県営		県施行	
				件数	事業費	件数	事業費	件数	事業費
27	計			1	19,191	2	23,706	1	151,694
	農地	一般	0	0	0	0	0	0	0
		激甚	0.974	1	19,191	0	0	0	0
	施設	一般	0	0	0	0	0	0	0
		激甚	0.999	0	0	2	23,706	1	151,694

事業費には、工事雑費及び事務雑費を含む。

(4) 実施

a 市営

(単位：千円)

年災	工種	区分	全 体		26年度以前		27年度		実 施 済		28年度繰越	
			件数	事業費	件数	事業費	件数	事業費	件数	事業費	件数	事業費
26	計		7	6,809	1	1,300	7	5,509	7	6,809	0	0
	農地	一般	3	1,399	0	0	3	1,399	3	1,399	0	0
		激甚	2	1,415	0	0	2	1,415	2	1,415	0	0
	施設	一般	1	3,348	1	1,300	1	2,048	1	3,348	0	0
		激甚	1	648	0	0	1	648	1	648	0	0
27	計		2	19,133	0	0	2	10,809	2	10,809	1	8,324
	農地	一般	0	0	0	0	0	0	0	0	0	0
		激甚	2	19,133	0	0	2	10,809	2	10,809	1	8,324
	施設	一般	0	0	0	0	0	0	0	0	0	0
		激甚	0	0	0	0	0	0	0	0	0	0

事業費には、工事雑費、事務雑費及び単費事業は含まない。

b 受託県営

(単位：千円)

年災	工種	区分	全 体		26年度以前		27年度		実 施 済		28年度繰越	
			件数	事業費	件数	事業費	件数	事業費	件数	事業費	件数	事業費
26	施設	計	3	2,856	1	600	3	2,256	3	2,856	0	0
		一般	2	1,236	0	0	2	1,236	2	1,236	0	0
		激甚	1	1,620	1	600	1	1,020	1	1,620	0	0
27	施設	計	4	15,963	0	0	4	12,547	4	12,547	1	3,416
		一般	0	0	0	0	0	0	0	0	0	0
		激甚	4	15,963	0	0	4	12,547	4	12,547	1	3,416

事業費には、工事雑費、事務雑費及び単費事業は含まない。

c 補償県営

(単位：千円)

年災	工種	区分	全 体		26年度以前		27年度		実 施 済		28年度繰越	
			件数	事業費	件数	事業費	件数	事業費	件数	事業費	件数	事業費
26	施設	計	0	0	0	0	0	0	0	0	0	0
		一般	0	0	0	0	0	0	0	0	0	0
		激甚	0	0	0	0	0	0	0	0	0	0
27	施設	計	5	16,556	0	0	5	16,556	5	16,556	0	0
		一般	0	0	0	0	0	0	0	0	0	0
		激甚	5	16,556	0	0	5	16,556	5	16,556	0	0

事業費には、工事雑費、事務雑費及び単費事業は含まない。

4 林業の振興及び生産基盤の整備

(1) 林業振興事業

ア 生産森林組合活動支援事業

森林整備に係る費用について、15地区生産森林組合へ補助

イ 緑の少年団育成事業

下早川小学校、木浦小学校、青海小学校の緑の少年団活動に係る支援

(2) 地場産材利用拡大事業

・ふるさとの木の家づくり事業

地場産材利用の新築に助成 10棟

(3) 林業施設設備整備事業

(単位：円)

事業種目	施行箇所	事業主体	事業内容	事業費	負担区分		
					国・県	市	その他
林業施設設備整備事業	南押上	ぬながわ森林組合	グラップル付トラック 1台	19,817,152	10,898,000	1,981,000	6,938,152

(4) 森林整備地域活動事業

森林経営計画作成の支援 209.00ha

集約化の促進 26.49ha

(5) 造林事業

(単位：ha)

作業種	造林方法	計	森林組合受託造林	森林組合受任	公社造林	水源林	県行造林	市有林
切捨間伐	11.39	4.25	0.14	0	0	0	7.00	
利用間伐	58.39	50.50	0	4.29	0	3.6	0	
除伐	17.94	2.05	0	4.75	11.14	0	0	
枝打	8.49	8.19	0.30	0	0	0	0	
下刈	11.25	5.24	6.01	0	0	0	0	
雪起	4.02	3.13	0.89	0	0	0	0	

(6) 公有林整備事業

地区	作業種	下刈 (ha)	除伐 (ha)	利用間伐 (ha)	切捨間伐 (ha)	枝打 (ha)	新植 (ha)	作業道開設 (m)	事業費 (千円)
計		0	12.15	0	0	0	0	0	4,192
風波(外波)		0	0	0	0	0	0	0	0
雨池(外波)		0	0	0	0	0	0	0	0
湯ノ谷(上路)		0	0	0	0	0	0	0	0
山ノ越(上路)		0	0	0	0	0	0	0	0
槇(槇)		0	0	0	0	0	0	0	0
西飛山(西飛山)		0	7.0	0	0	0	0	0	2,905
水源林(戸部沢団地)		0	5.15	0	0	0	0	0	1,287

(7) 森林公園利用状況

施設名	利用人数(人)
海谷三峽パーク	3,877
雨飾山麓しろ池の森	2,234
不動滝いこいの里	3,649
計	9,760

(8) 林道整備事業

ア 林道開設改良事業

(単位：千円、率：%)

事業区分	路線名	全体事業内容	全体事業費	負担区分				備考
				国 県		市		
				率	金額	率	金額	
市営	入山	改良 L=58m (落石防護柵工 L=48m ロープ伏工 A=132m ²)	56,015	70	39,200	30	16,815	26年度から繰越
		改良 L=28m (落石防護工L=33m(暫定)、設計委託)	37,565	70	26,292	30	11,273	
		改良 L=346m (法面保護工、路肩改良工 他)	3,762	45	1,692	55	2,070	
	橋立上路	改良 L=86m (法面保護工他 A=809m ² 他)	10,006	70	7,000	30	3,006	26年度から繰越

事業区分	路線名	全体事業内容	全体事業費	負担区分				備考
				国 県		市		
				率	金額	率	金額	
市営	白池	うど川橋梁補修設計委託	3,445	50	1,720	50	1,725	
	岡倉谷	改良 L=234m (法面保護工 A=227㎡他)	16,953	45	7,623	55	9,330	26年度から繰越
		改良 L=70m (待避所 2箇所)	1,037	45	463	55	574	
	橋立	改良 L=47m (法面保護工 A=306㎡他)	26,504	45	11,925	55	14,579	
	駒ヶ岳	改良 L=161m (舗装工 A=739㎡他)	3,218	45	1,445	55	1,773	
	合 計			158,505		97,360		61,145

イ 林道関係用地買収・補償等

(単位：㎡)

区分 路線名	田	畑	山 林	原 野	雑種地	立木(補償)
海沢(補償)	0	0	0	0	0	0
放山(補償)	0	0	793.57	0	0	0
合 計			793.57			

ウ 県営林道事業

(ア) 用地測量

路線名	工 区	測量延長 (m)	測量面積 (㎡)	事業費 (千円)	備考
放山線	糸魚川工区	151	2,230	1,836	28年度へ繰越
海沢線	上路工区(風波側)	340	7,140	4,050	28年度へ繰越
	上路工区(北海側)	300	5,228	3,186	28年度へ繰越
	北海工区	120	2,200	1,782	28年度へ繰越
合 計		911	16,798	10,854	

(イ) 開設延長(林道台帳)

(単位：m)

路線名	工 区	計画延長	開設済延長	既設延長	開設延長	進捗率(%)
放山線	糸魚川工区	4,880	4,550	4,454	96	93
	能生工区	4,250	1,726	1,652	74	41
	合 計	9,130	6,276	6,106	170	69
海沢線	北海工区	3,800	2,332	1,823	509	61
	風波工区	5,656	1,250	1,115	135	22
	合 計	9,456	3,582	2,938	644	38

(9) 治山補助事業

(単位：千円)

事業主体	事業種目	地区名	事業内容	事業費	備考
糸魚川市	小規模補助治山事業	上野	擁壁工(練石積工) A=37m ²	1,687	
		市振	擁壁工(落石防護柵) L=10m	1,286	
		小滝	落石対策工 A=48m ²	2,034	
	合 計			5,007	

(10) 林道施設災害復旧事業

(単位：千円、率：%)

年 災	路線名	事業内容	事業費	負担区分				備 考	
				国 県		市			
				率	金額	率	金額		
26	6月梅雨 災害	橋立 上路	L=48m W=5.0m (法面保護工 A=2,166m ²)	19,495	84.4	16,453	15.6	3,042	26年度から繰越
合 計			19,495		16,453		3,042		

事業費は補助対象事業費であり、単費は含まない。

5 水産業の振興

(1) 水産振興

(単位：千円)

事業種目	施行箇所	事業主体	事業内容	事業費	負担区分			備考
					国・県	市	受益者	
漁業経営安定対策事業	市内	上越漁業協同組合	共済掛金補助 11,119,764円×4%	11,120	-	445	10,675	
		青海町漁業協同組合	共済掛金補助 5,329,157円×4%	5,330	-	213	5,117	
錦鯉協同販売事業	市内	糸魚川市・上越地区錦鯉共販協議会	品評会・セリ市の開催	248	-	120	128	
水産体験教室実施事業	能生漁港内	上越漁業協同組合青年部	水産体験教室の実施	93	-	46	47	
水産資源活用産学官連携事業	能生地域	一般社団法人能水会	水産加工施設(換気設備)の整備	2,160	1,000	1,000	160	
			水産加工施設(モズク真空包装機)の整備	2,000	2,000	-	-	28年度へ繰越
		糸魚川市	メニュー開発監修等業務委託料	1,000	1,000	-	-	28年度へ繰越
沿岸漁業資源放流事業	市内沿岸	上越漁業協同組合	ヒラメ放流(21,000個) アワビ放流(3,500個)	1,428	-	714	714	
	市内沿岸	青海町漁業協同組合	アワビ放流(4,000個)	312	-	156	156	
内水面漁業資源放流事業	市内河川	糸魚川内水面漁業協同組合	アユ・イワナ・ヤマメ ニジマス・カジカ 稚魚放流	16,638	-	1,450	15,188	
		能生内水面漁業協同組合	アユ・イワナ・ヤマメ・ カジカ稚魚放流	9,609	-	800	8,809	
		青海地区漁業振興組合	サケ稚魚放流	3,825	-	800	3,025	
内水面漁業資源放流施設修繕事業	市内	青海地区漁業振興組合	サケふ化場送水配管修繕	716	-	143	573	
能生川護岸侵食防止事業	能生地域	糸魚川市	能生川護岸侵食防止ブロック運搬業務委託料	756	-	756	-	

○糸魚川市水産資源活用産学官連携事業

新潟県立海洋高等学校と一般社団法人能水会及び市が連携し、海洋高校の商品開発や製造管理のノウハウを地域振興に生かしながら推進することを目的としてH27年度「能水商店」を開設した。

フード・アクション・ニッポンアワード2015において審査委員特別賞受賞。

(2) 漁港関係事業

(単位：千円)

事業主体	漁港名	事業種目	事業内容	事業費	負担区分			備考	
					国・県	市	受益者		
新潟県	筒石	機能保全	第2防波堤改良 L=22m 東防波堤修繕 L=88m 物揚場修繕 A=583m ²	99,471	99,471	-	-		
		海岸漂着物対策	海岸漂着物の回収・処理等一式	1,190	1,190	-	-		
	能生	機能保全	-3.0m岸壁 L=70m (H26事業合併分延長含)	23,286	23,286	-	-	H27合併分のみ	
		水産流通	藻場造成 ブロック製作 N=76個 自然石・ブロック据付工 N=76個	70,000	70,000	-	-		
	浦本	機能保全	西防波堤実施設計 1式 西防波堤修繕 L=20.8m	38,816	38,816	-	-		
	市振	機能保全	東防波堤修繕 L=13m 物揚場等修繕 1式 舗装補修 A=1,983m ²	23,379	23,379	-	-		
		強水	防波堤改良 L=48m	26,000	26,000	-	-		
	合計				282,142	282,142	-	-	
	糸魚川市	大和川	海岸保全	大和川漁港海岸保全工事					
第9潜堤 L=21.4m				87,693	43,846	43,847	-		
第9潜堤 異形ブロック撤去・据付 N=37個				1,728	-	1,728	-		
漁港海岸養浜事業 養浜砂敷均し V=6,650m ³				2,745	-	2,745	-		
漁港海岸汀線変動調査 業務委託				670	-	670	-	28年度 へ繰越	
災害復旧		漁港海岸災害復旧測量 業務委託	1,404	-	1,404	-	26年度 から 繰越		
		災害復旧事業 第3離岸堤 L=53.0m 第4離岸堤 L=102.0m	83,160	55,467	27,693	-			

事業主体	漁港名	事業種目	事業内容	事業費	負担区分			備考
					国・県	市	受益者	
糸魚川市	鬼舞	海岸漂着物対策	海岸漂着物の回収・処理等一式	2,468	1,620	848	-	
	親不知	施設修繕	親不知漁港防波堤標識灯修繕	300	-	300	-	
		機能保全	親不知漁港機能保全計画実施設計業務委託	2,139	1,069	1,070	-	
			親不知漁港改修工事東護岸改修 L=69m	30,000	15,000	15,000	-	27年度ゼロ国
		機能強化	親不知漁港北護岸基本設計業務委託	1,808	-	1,808	-	
		災害復旧	親不知漁港泊地浚渫応急工事	10,152	-	10,152	-	
	合計				224,267	117,002	107,265	-

事業費には、単費事業（設計委託等）を含む。

企業支援室

1 労 政

(1) 雇用促進事業

ア 企業説明会

大学等新規学卒者、U・Iターン希望者等の地元就職促進のため、ハローワーク糸魚川、糸魚川雇用促進協議会と共催で、市内企業による合同説明会を実施した。

【市内開催】 「いといがわ企業説明会」 平成28年3月から「糸魚川就活フェア」に改名

- ・平成27年5月2日 ヒスイ王国館 説明(求人)企業28社 参加者23人
- ・平成27年8月12日 ヒスイ王国館 説明(求人)企業29社 参加者18人
- ・平成28年3月27日 ヒスイ王国館 説明(求人)企業36社 参加者50人

【市外開催】 「糸魚川就活フェア」

- ・平成28年3月19日 会場：ふるさと回帰支援センター 参加企業3社 参加者1人

イ 企業見学バスツアー

高校生等地元就職希望者及びその保護者など市民一般を対象に、市内企業に対する理解を深め、地元就職の促進を図るため、市内企業の見学会を実施した。

- ・平成27年7月4日 見学企業2社 参加者9人
- ・平成27年7月18日 中止

ウ 糸魚川雇用促進協議会事業

- ・新規学卒地元就職者激励会「がんばれ！ニューフェイス2015」

未来を支える若者の新しい門出を祝い、地域への貢献を期待するとともに、若者の地元定着を促進するため、激励会を行った。

平成27年4月3日 ホテル國富アネックス 参加者109人

- ・新規学卒者求人説明会

新規学卒者の地元就職促進のため、高校卒業予定者等を対象に、合同求人説明会を実施した。

平成27年7月17日 ヒスイ王国館 求人企業34社 参加者87人

- ・糸魚川企業ガイドブック

市内の企業情報を地元就職希望者に提供するため、「糸魚川企業ガイドブック」の配付及び「企業ガイド糸魚川」ホームページの公開を行った。

掲載企業78社 市内小・中・高等学校、成人式、企業説明会等で配布

(2) ふるさと就職促進事業

地元への就職を促進し、労働人口の増加及び定着を図り、地域の雇用の安定化及び活性化に寄与するため、地元で初めて就職する者が就職時に必要とする資金の貸付を行った。

(単位：千円)

資 金		貸 付		償 還		年度末現在貸付残高	
総融資枠	内 訳	件数	金 額	件数	金 額	件数	金 額
125,440	市 65,751 金融機関協調 59,689	36	51,095	50	53,098	194	119,503

(新規貸付内訳)

貸付対象者	貸付限度額	貸付件数	貸付期間	貸付利率(年)
新規就職者	150万円以内	18	5年以内	1.35% 全額補給 (H27.5まで1.50%)
単身U・Iターン就職者	200万円以内	16		
家族U・Iターン就職者	400万円以内	2		

(利子補給)

- ・対象件数 231件
- ・補給金額 1,746,027円

(3) 雇用促進住宅

ア 入居状況(平成28年3月31日現在)

管理戸数	入居戸数	入居率	備考
40	31	77.5%	うちU・Iターン入居戸数 10戸

イ 使用料及び修繕の状況

(ア) 使用料

(単位 調定額・収納額:円 収納率:%)

項目	調定額	収納額	収納率
家賃	12,615,219	12,615,219	100
駐車場	1,670,191	1,670,191	100

(イ) 修繕

10件 853,134円

(4) 人材育成支援事業

ア 資格試験受験料補助金

市内事業所に勤務する者の能力開発、技術水準の向上を図るために、資格試験を受験する者に対し、補助金を交付した。

- ・申請件数 548件
- ・補助金額 2,712,100円

イ 人材育成研修受講補助金

中小企業に勤務する者の能力開発、技術水準の向上を図るために、中小企業大学校等において研修を受講させる場合、当該中小企業者に対し補助金を交付した。

- ・申請企業数・受講者数 1社、3人
- ・補助対象経費 172,760円
- ・補助金額 83,700円

ウ 職業訓練校事業費補助金

市内の職業訓練の促進を図るため、職業訓練法人糸魚川職業訓練協会に事業経費の一部を補助した。

- ・補助金額 2,500,000円

2 商 工 業

(1) 誘致活動等

- ア 新潟県産業立地課及び東京事務所、大阪事務所との連携活動
- イ (一財)日本立地センターからの企業情報収集
- ウ (一財)電源地域振興センターからの企業情報収集と企業立地PR
- エ 企業訪問及び情報収集

(2) 企業立地促進助成事業

- ア 企業立地促進条例による課税免除(平成27年1月1日現在申告分)

奨励措置適用企業	免除税額
11社	23,057,758円

イ 企業用地取得補助金

交付対象企業	交付額	
トーヨーリトレッド株式会社	6,268千円	(取得3年分割交付/3年目) (借地5年分割交付/3年目)
新潟高和株式会社	916千円	(取得3年分割交付/2年目)
グローウイル株式会社	1,969千円	(取得3年分割交付/1年目) (借地5年分割交付/1年目)

(3) なりわいパートナー創出事業

糸魚川なりわいネットワーク実施事業

- ・情報発信と会員相互の連携強化
ホームページ・フェイスブック・YouTube等の更新、会員交流会、
会員による共同商品開発への支援、市内アンテナショップの運営
- ・商品、サービスの企画力、商談力、販売力の向上
見本市出展及び販売力・商談力等のスキルアップセミナーの実施、商談会への参加支援
- ・販路開拓への支援
首都圏商店街への出店、首都圏イベントへの食材提供、参加者支援
- ・首都圏アンテナショップ事業の展開
食材等の配送支援・販売促進、食材のPR等

(4) 見本市等出展促進事業

市内企業が自社開発した技術及び製品の販路開拓を推進するため、見本市等に出展する中小企業等に対し補助金を交付した。

- ・申請企業数 9社(国内出展9社、海外出展0社)
- ・補助対象経費 1,103,314円
- ・補助金額 917,822円

(5) 地元産品販路拡大支援事業

ア 目的

地元産品販売イベントの企画運営、地元産品のPR、商品開発、販路拡大に取り組む事業者の支援

イ 事業内容

(ア) 地元産品PR用ホームページ運営・情報発信業務

- ・糸魚川なりわいネットワーク公式ホームページ運営
- ・フェイスブック利用者への情報提供

- (イ) 首都圏アンテナショップ拡大・活用業務
 - ・都内5店舗で「糸魚川フェア」の開催（H27.8.4～9.30）
 - ・取引先の開拓
- (ウ) 研修視察業務
 - ・糸魚川なりわいネットワーク会員交流会の開催（H27.7.28、H28.10.14）
- (エ) 地元産品販売イベント業務
 - ・市内、近隣地域での物産販売 9回
 - ・長野方面での物産販売 2回
 - ・首都圏での物産販売 6回

ウ 実施期間

平成27年4月1日から平成28年3月31日まで

エ 事業費

3,999,780円

(6) 味わい交流事業

首都圏飲食店関係者との交流及び食材活用の提案に関する意見交換を行い、新たな販路拡大を図った。

開催日	視察先	来市事業者数	市内事業者数
平成28年 2月20日（土）～ 2月21日（日）	フォッサマグナミュージアム、伝兵水産、加賀の井酒造、上越漁業協同組合、焼山椎茸園、親不知ピアパーク、シーフードカンパニー、農家キッチンひだまり、あぐ里能生、柵口温泉・対岳荘、マリンドリーム能生、SKフロンティア	9社 （14人）	12社 （13人）
平成28年 3月2日（水）～ 3月3日（木）	フォッサマグナミュージアム、伝兵水産、渡辺酒造店、SKフロンティア、焼山椎茸園、親不知ピアパーク、農家キッチンひだまり、あぐ里能生、柵口温泉・対岳荘、シーフードカンパニー、海洋学校（ヒラメ養殖実習棟）、マリンドリーム能生、一印かまぼこ屋	9社 （14人）	16社 （19人）
平成28年 3月14日（月）～ 3月15日（火）	いせ源、大山商店街、炭火環七市場、楽笑ル・マリアージュ、土風炉 巣鴨店、築地/築地市場、ネスパス新潟館	-	13社 （14人）

(7) 経営改善指導

ア 巡回指導実施状況

区分	経営革新	経営一般	情報化	金融	税務	労働	取引	環激策	その他	計
件数	15	808	36	77	285	150	24	1	557	1,953

イ 窓口指導実施状況

区分	経営革新	経営一般	情報化	金融	税務	労働	取引	環激策	その他	計
件数	17	528	12	118	319	517	20	3	122	1,656

ア・イともに件数は、商工会議所及び能生・青海町商工会での指導件数を記載

(8) 商工会議所経営安定相談室

- ・相談員 日本政策金融公庫、信用保証協会、社会保険労務士 など
- ・利用状況

月	4月	5月	6月	7月	8月	9月	10月	11月	12月	1月	2月	3月	合計
件数	3	5	4	6	開催なし	4	6	7	2	開催なし	7	7	51

(9) 次世代ビジネスリーダー育成研修事業

- 補助事業者 糸魚川経済団体連絡協議会
- 補助対象経費 3,133,860 円
- 補助金額 1,000,000 円
- 補助内容 次期経営幹部育成プログラム研修費

(10) 商店街賑わいづくり創出事業

ア 糸魚川広域商店街賑わい創出事業

- 補助事業者 糸魚川広域商店街
- 補助対象経費 4,966,611 円
- 補助金額 3,973,000 円
- 補助内容 中心市街地に位置する5商店街の持続的発展を図るための中長期計画の策定他

イ 青海通り線高架下商店街賑わい創出事業

- 補助事業者 青海町商工会
- 補助対象経費 1,346,932 円
- 補助金額 1,000,000 円
- 補助内容 青海通り線新幹線高架下商店街区賑わいづくり事業としてオープンイベントの実施 他

(11) プレミアム商品券発行事業

北陸新幹線の開業を記念し、糸魚川経済団体連絡協議会が地域内消費を喚起するための商品券発行に対し、商品券のプレミアム分に支援した。

- 補助事業者 糸魚川経済団体連絡協議会
- 補助対象経費 34,469,821 円
- 補助金額 31,150,882 円
- 補助内容 プレミアム商品券に付加するプレミアム分

地域別換金状況

地域	件数(件)	金額(円)
糸魚川	197	227,468,835
能生	60	76,883,400
青海	40	21,903,750
合計	297	326,255,985

分野別換金状況

分類	金額(円)
買う	183,921,705
飲む、食べる	10,180,170
遊ぶ、泊まる	4,676,760
サービス	28,274,895
その他	99,202,455
合計	326,255,985

(12) 糸魚川タウンセンター株式会社の利用状況

区分	入館者数	駐車場利用台数	貸室	テナント貸室
平成27年度	411,896人	111,436台	1,366回/ 5室	8室 / 8室
平成26年度	410,120人	114,133台	1,496回/ 5室	7室 / 8室

(13) ヒスイ・鉱物魅力アップ事業

ア 事業名 糸魚川翡翠鉱物展実施事業
イ 実施団体 糸魚川翡翠鉱物展実行委員会
ウ 開催期日 平成27年11月7日(土)～8日(日)
エ 会場 ヒスイ王国館
オ 事業費 3,300,173円(うち補助金2,000,000円)
カ 入場者数 約3,100人
キ 出展業者 33社

(14) 商店街等活性化イベント助成事業

商店街等が、主にその区域において実施する誘客・販売促進を目的としたイベント事業に対し、補助金を交付した。(単位:円)

補助金交付団体	事業内容	補助対象事業費	補助金額
糸魚川駅前銀座商店街振興組合	ヒスイロード夏祭り 平成27年7月19日	646,430	300,000
押上寺町商工連盟	琴平祭り 平成27年7月19日	678,513	300,000
糸魚川本町通り商店街振興組合	本町通り商店街歩行者天国 平成27年7月25日	604,577	300,000
合計	3件	1,929,520	900,000

(15) 移動販売事業運営支援補助金

生活物資の移動販売を行う事業者等が糸魚川市の3分の1を超える居住区域を対象に、1週間に3回以上、1回概ね10人以上の市民に対し、見守りを兼ねた移動販売を行うもの。

- ・交付条件 補助対象経費(運営費)の2分の1以内
移動販売車1台あたり月額上限20,000円
- ・対象件数 1件
- ・補助金額 480,000円(20,000円/台×2台×12ヵ月)

(16) 新幹線高架下活用事業

ア 駐車場・安全施設等

造成面積 2,969.2㎡
造成工事 18,767,160円(H26から繰越)

イ 多目的施設

概要 木造平屋建て、建築面積136.40㎡、延床面積126.18㎡
事業費
建築工事 24,468,480円
電気設備工事 4,295,160円
機械設備工事 7,668,000円
実施設計業務委託 3,996,000円
工事監理業務委託 2,041,200円

(17) ビジネスチャレンジ支援事業

ア 中心市街地等創業支援事業補助金

補助事業者 めん屋一丁
補助対象事業費 改築費用 7,220,000円 家賃 31,184円
補助金額 改築費用 1,500,000円 家賃 15,592円

イ 創業支援資金利子補給金

新潟県中小企業創業支援資金等の750万円までの借入に対する利子を3年間全額補給する。

- ・新規申請件数 8件
- ・対象件数 19件
- ・補助金額 824,880円

(18) 中小企業向け融資資金預託状況

(単位：千円)

件名	預託額	備考
地方産業育成資金	100,000	県50,000、市50,000
中小企業振興資金	13,549	
ジオパーク振興資金	305,633	
景気対策緊急特別資金	697,874	

(19) 地方産業育成資金利用状況

(単位：千円)

資金		貸付		償還		年度末現在貸付残高	
総融資枠	内訳	件数	金額	件数	金額	件数	金額
300,000	県	8	28,500	28	91,025	71	123,214
	市						
	金融機関協調						

(制度内容)

資金の種類	貸付限度額	貸付期間	貸付利率(年)
運転資金	1,000万円以内	運転 5年以内	責任共有対象外 1.70%
設備資金		設備 7年以内	責任共有対象 1.90%
			信用保証なし 2.20%

(20) 中小企業振興資金利用状況

(単位：千円)

資金		貸付		償還		年度末現在貸付残高	
総融資枠	内訳	件数	金額	件数	金額	件数	金額
46,910	市	3	7,000	2	25,099	11	29,764
	金融機関協調						

(制度内容)

資金の種類	貸付限度額	貸付期間	貸付利率(年)
運転資金	1,000万円以内	5年以内	責任共有対象外 1.80%(H27.5まで2.05%) 責任共有対象 2.00%(H27.5まで2.25%) 信用保証なし 2.30%(H27.5まで2.55%)
設備資金	2,000万円以内	7年以内	
観光施設資金	所要資金の80%以内で 700万円以内	8年以内	
商工業近代化 特別設備資金	所要資金の70%以内で 商業 2,000万円以内 工業 3,000万円以内	10年以内	2.50%(H27.5まで2.75%)
高度化事業関連 特別設備資金	総事業費から高度化資金及び 事業に係る助成金を引いた額 5,000万円以内	20年以内	1.90%(H27.5まで2.15%)
国際規格(ISO) 取得資金	700万円以内	5年以内	1.35%(H27.5まで1.60%)

(21) ジオパーク振興資金利用状況

(単位：千円)

資 金		貸 付		償 還		年度末現在貸付残高	
総融資枠	内 訳	件数	金 額	件数	金 額	件数	金 額
457,997	市		305,633	-	-	13	113,785
	金融機関協調		152,364				

(制度内容)

資金の種類	貸付限度額	貸付期間	貸付利率(年)	
設 備 資 金	2,000万円以内	7年以内	責任共有対象外	1.50%
			責任共有対象	1.70%

(22) 景気対策緊急特別資金利用状況

(単位：千円)

資 金		貸 付		償 還		年度末現在貸付残高	
総融資枠	内 訳	件数	金 額	件数	金 額	件数	金 額
1,445,918	市		697,874	17	166,800	93	610,185
	金融機関協調		748,044				

(制度内容)

資金の種類	貸付限度額	貸付期間	貸付利率(年)	
運 転 資 金	3,000万円以内	8年以内	責任共有対象外	1.45% (H27.5まで1.70%)
			責任共有対象	1.65% (H27.5まで1.90%)
			信用保証なし	1.80% (H27.5まで2.05%)

(23) 中小企業信用保険法第2条第4項の規定による特定中小企業者認定件数

- ・第5号(不況業種) 12件

(24) 東日本大震災に対処するための特別の財政援助及び助成に関する法律第128条第1項の規定による認定件数

- ・第2号(特定被災区域外の事業者) 0件

(25) 信用保証料補給状況

(単位：円)

対象件数	保証承諾額	信用保証料	補給保証料	早期償還額	補給額	補給割合
109	489,670,000	16,567,741	8,283,853	3,067,099	5,216,754	50%

(26) 損失補償契約にかかる補償状況

(単位：円)

対象件数	代位弁済額	補償対象額	補償額	補償割合
1	13,345,270	2,697,700	1,348,850	50%

3 港 湾

(1) 姫川港整備事業と利用状況

ア 主な整備事業

(単位：千円)

項 目	事 業 内 容	事 業 費
港 湾 改 修 事 業	岸壁 (- 10m) ケーソン据付 N=6 函 (繰越工事) 海象観測装置定期点検 (波浪) 気象・海象観測データ解析 港湾監視カメラ遠隔監視設備改修 泊地 (- 10m) 泊地浚渫 V=20,559 m ³ 道路 (西ふ頭) 道路予備設計業務委託 東ふ頭 小型船だまり整備事業効果検討業務委託	926,630
港湾施設改良費統合補助事業	中央1号岸壁エプロン修繕工事	5,997
港湾海岸侵食対策事業	離岸堤 (潜堤) L=10.6m	114,254
港湾施設整備事業 (特別会計)	西ふ頭地区ふ頭用地舗装工事	4,990
県単港湾浚渫整備費	東ふ頭地区物揚場側溝改良工事	2,000
県単港湾修繕費	中央5号岸壁エプロン修繕工事 ほか17工事	50,000
県単港湾調査費	姫川港静穏度解析業務委託 ほか3委託	5,029
県単港湾維持管理事業	姫川港海岸大型休憩所補修工事 ほか18工事	10,980
合 計		1,119,880

イ 利用状況 (平成27年1月1日～平成27年12月31日)

(ア) 入港船舶

区 分	隻 数	総 ト ン 数
外 航 商 船	500総トン以上	100
	5総トンから 500総トン未満	0
内 航 商 船	500総トン以上	482
	5総トンから 500総トン未満	305
漁 船 (5総トン以上)	641	6,908
そ の 他	253	131,360
計	1,781	2,782,729

(港湾統計調査)

(イ) 海上出入貨物 合計 4,253,959トン

輸出・移出の部 (単位：トン)

品 目	輸 出	移 出
砂 利 ・ 砂	0	33,049
石 材	0	75,654
石 灰 石	312,655	561,639
非 金 属 鉱 物	0	0
セ メ ン ト	542,584	1,062,106
窯 業 品	0	16,105
石 油 製 品	0	60
化 学 薬 品	0	45,273
水	0	10,916
取 合 せ 品	0	4,799
計	855,239	1,809,601

輸入・移入の部

品 目	輸 入	移 入
そ の 他 農 産 品	14,588	0
水 産 品	0	589
石 炭	601,915	10,251
砂 利 ・ 砂	0	32,620
石 灰 石	0	63,400
原 塩	0	64,450
非 金 属 鉱 物	48,389	419,593
産 業 機 械	93	31
セ メ ン ト	0	842
窯 業 品	0	166,858
コ ー ク ス	601	62,257
化 学 薬 品	0	40,335
再 利 用 資 材	0	62,307
計	665,586	923,533

(港湾統計調査)

(2) 港湾関係団体

ア 姫川港整備促進同盟会

・第52回通常総会及び特別講演会の開催

期 日 平成27年 5月18日

会 場 ヒスイ王国館

平成26年度事業報告及び収支決算並びに平成27年度事業計画、収支予算について承認された。

「姫川港の利用拡大のための整備促進」について決議された。

ウ 姫川港リサイクルポート推進協議会

(ア) 第13回通常総会

期 日 平成27年5月18日

会 場 ヒスイ王国館

内 容 平成26年度事業報告及び平成27年度事業計画について承認された。

(イ) 能代港、酒田港、境港、姫川港合同リサイクルポート勉強会

期 日 平成27年11月25日～26日

会 場 姫川港

内 容 4港での勉強会

(ウ) リサイクルポートセミナー

期 日 平成28年1月15日

会 場 第一ホテルシーフォート（東京都港区）

内 容 リサイクルポート推進協議会（全国）主催で講演等が行われた。

(3) 要望活動

港湾整備促進に関する要望

・要望項目 姫川港の整備促進、小型船だまり整備の早期完成、姫川港海岸の整備促進等について

期 日	要 望 先
平成 27 年 7 月 16 日	国土交通省北陸地方整備局、北陸地方整備局新潟港湾・空港整備事務所、新潟県、新潟県系魚川地域振興局
平成 27 年 7 月 17 日	国土交通省港湾局
平成 27 年 11 月 4 日	国土交通省北陸地方整備局、北陸地方整備局新潟港湾・空港整備事務所、新潟県、新潟県系魚川地域振興局
平成 27 年 11 月 5 日	財務省、国土交通省港湾局

建設課

1 市 道

(1) 現況・整備状況

(平成28年3月31日現在)

級 別	路 線 数	総延長m	実延長m	改良済m	改良率 %	舗装済m	舗装率 %	永久橋数	永久橋m
1 級	73	100,936.2	97,984.7	85,611.7	87.4	91,000.2	92.9	76	1,866.3
2 級	53	54,039.5	53,479.8	42,989.1	80.4	50,368.2	94.2	49	946.1
その他	2,072	696,798.8	689,376.9	301,527.3	43.7	459,736.1	66.7	416	4,476.9
計	2,198	851,774.5	840,841.4	430,128.1	51.2	601,104.5	71.5	541	7,289.3

(2) 廃止・認定・変更状況

ア 廃 止

区分	路 線 名	延 長 m	起 点	終 点	議決年月日
1	新幹線大和川側道線	312.0	大字大和川 字三反田1215番6	大字大和川 字六反田1030番1	H27.12.17
2	青出線	85.0	大字大沢 字中ノ島400番3	大字島道 字石掛1025番4	H27.12.17
	計	397.0			

イ 認 定

区分	路 線 名	延 長 m	起 点	終 点	議決年月日
1	東バイパス大和川側道線	329.0	大字大和川 字三反田1165番1	大字大和川 字六反田1015番1	H27.12.17
2	新幹線大和川側道線	461.0	大字竹ヶ花 字広田171番2	大字大和川 字六反田1030番1	H27.12.17
3	東バイパス田伏南側道線	353.9	大字大和川 字桜ヶ丘6458番	大字田伏 字山キシ918番1	H27.12.17
4	青出線	94.0	大字大沢 字神明322番1	大字島道 字石掛1025番4	H27.12.17
5	名引支館東線	67.8	大字寺地 字砂畑224番2	大字寺地 字砂畑224番3	H27.12.17
	計	1305.7			

ウ 変 更 該 当 な し

2 道路占用等の状況

市道占用許可申請	道路工事施行承認申請	公共用財産使用許可申請	公共用財産自営工事承認申請	道路使用許可申請(経由数)	その他
232	48	19	6	579	0

3 街路灯

(1) 現況

区分	計	公衆灯	町内街路灯	集落間街路灯
市負担灯数	6,305	1,393	4,767	145

(2) 街路灯設置補助事業

街路灯の新設(件)	既設街路灯の更新・移設(件)	計(件)	補助金額(円)
38	164	202	2,334,100

4 除雪

(1) 除排雪経費

(単位：円)

項目	合計	能生地域	糸魚川地域	青海地域
除雪機械借上及び除排雪委託等	447,552,358	118,507,536	282,450,281	46,594,541
消雪パイプ維持管理	62,712,958	8,689,912	47,837,114	6,185,932
除排雪事業費計	510,265,316	127,197,448	330,287,395	52,780,473

(2) 除雪路線状況

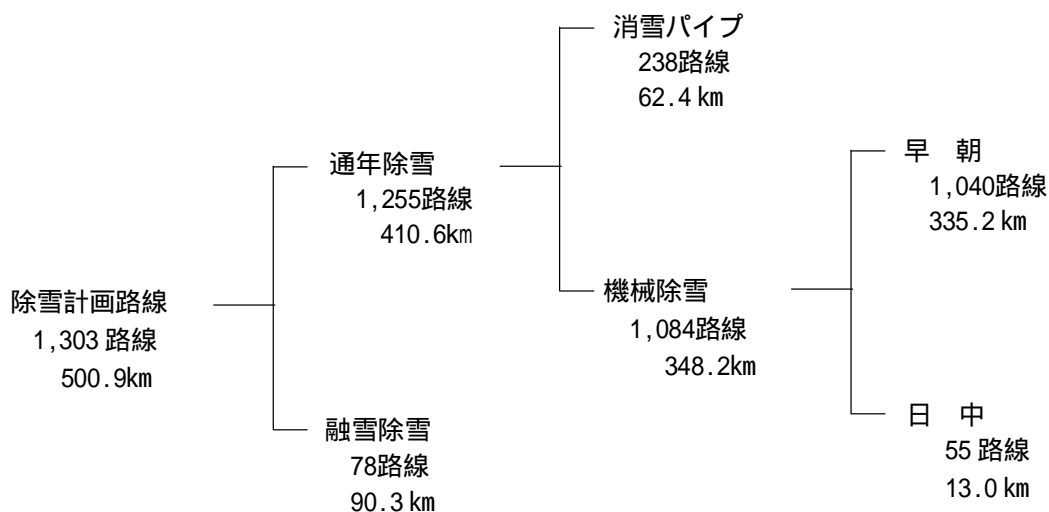

路線数については、区分間で重複するため合致しない。

(3) 除雪機械運行状況

ア 委託機械

機 種	稼働時間 (H)			
	計	能生地域	糸魚川地域	青海地域
ロータリ除雪車	600.0	98.5	501.5	0.0
除雪ドーザ	6,389.0	1,738.5	4,388.0	262.5
ミニホイールローダ	136.5	81.5	46.5	8.5
小形除雪車	248.0	55.0	193.0	0
小型除雪機	535.0	133.5	385.5	16.0
除雪グレーダ	56.0	0.0	40.5	15.5
バックホウ	931.5	444.5	487.0	0.0
合 計	8,896.0	2,551.5	6,042.0	302.5

イ 市 保 有 機 械

機 種	区 分	稼働時間又は 稼働距離の 年度末累計	年間稼働時間 又は稼働距離	配 置 先	備 考
能 生 地 域	コマツ WA200 0-列除雪車 11t+100ps	3,720 H	57 H	(有)中村工業	
	C A T 924G z 0-列除雪車 11t+100ps	3,124 H	168 H	(有)利根川組	
	C A T 920 0-列除雪車 9t+100ps	3,986 H	180 H	(株)丸山組	
	古河 F L 345- 1 除雪ド-ザ 16t ｽﾙﾌﾟﾗﾝ	3,357 H	217 H	火打山麓振興(株)	
	コマツ WA300 除雪ド-ザ 13t SAﾌﾟﾗﾝ	4,367 H	20 H	火打山麓振興(株)	
	川崎 70 Z V - 2 除雪ド-ザ 13t ｽﾙﾌﾟﾗﾝ	1,055 H	259 H	(株)丸山組	
	C A T 936 E 除雪ド-ザ 13t ｽﾙﾌﾟﾗﾝ	2,517 H	143 H	(有)中村工業	
	コマツ WA300 除雪ド-ザ 13t ｽﾙﾌﾟﾗﾝ	1,678 H	78 H	能生運輸(株)	
	コマツ WA200 除雪ド-ザ 11t SAﾌﾟﾗﾝ	2,952 H	146 H	(株)村井建設	
	C A T 924 F 除雪ド-ザ 11t SAﾌﾟﾗﾝ	1,916 H	80 H	能生運輸(株)	
	C A T 924 F 除雪ド-ザ 11t SAﾌﾟﾗﾝ	2,063 H	38 H	(有)川合重機建設	
	T C M L 20 J 除雪ド-ザ 11t SAﾌﾟﾗﾝ	1,660 H	146 H	(株)笹川建設	
	川崎 65 Z V - 2 除雪ド-ザ 11t SAﾌﾟﾗﾝ	1,202 H	162 H	(資)湯尾組	
	日立 Z W 100 J 除雪ド-ザ 8t ｽﾙﾌﾟﾗﾝ	546 H	114 H	(株)笠原建設	
	C A T 910 G 除雪ド-ザ 8t ｽﾙﾌﾟﾗﾝ	1,943 H	37 H	(資)湯尾組	
	ヤンマー V 4 - 6 ミニローダ 0.6m3 ﾎﾞｯｸﾞ	131 H	44 H	(株)村井建設	
	C A T 910 K 除雪ド-ザ 8t ｽﾙﾌﾟﾗﾝ	261 H	105 H	(有)川合重機建設	
	範多 M S - 03 H 凍結防止剤散布装置 0.3m3	-	45 H	(株)丸山組	
	小型除雪機 25台	-	-		地区貸与 23台
	能生地域計 43台				

機 種	区 分	稼働時間又は 稼働距離の 年度末累計	年間稼働時間 又は稼働距離	配 置 先	備 考
コマツ WA200-1 0-列除雪車 11t+100ps		H 396	H 53	(株)藤木組	
T C M E 840 0-列除雪車 11t+100ps		H 2,611	H 75	(株)上越商会	
コマツ WA200-3 0-列除雪車 11t+100ps		H 3,619	H 170	(有)山伸	
C A T 924 G z 0-列除雪車 11t+100ps		H 2,296	H 64	(有)戸田組	
T C M L 20 J 0-列除雪車 11t+100ps		H 979	H 59	(株)木島組	
コマツ WA200-6 0-列除雪車 11t+100ps		H 1,078	H 157	市	
C A T 950 F 除雪ド-ザ 16t マルチラウ		H 7,210	H 26	小川建設(株)	
コマツ WA270-7 除雪ド-ザ 13t SAラウ		H 111	H 111	(株)小田島建設	
川崎 70 Z A 除雪ド-ザ 13t SAラウ		H 3,049	H 21	市	
コマツ WA300 除雪ド-ザ 13t マルチラウ		H 3,343	H 18	(株)カネタ建設	
コマツ WA200-1 除雪ド-ザ 11t バケツ		H 2,334	H 39	北川ヒューテック(株)	
C A T 926 E 除雪ド-ザ 11t マルチラウ		H 1,951	H 62	(有)小竹組	
コマツ WA200-1 除雪ド-ザ 11t マルチラウ		H 3,563	H 2	(有)戸田組	
川崎 65 Z A 除雪ド-ザ 11t マルチラウ		H 1,200	H 32	(株)谷村建設	
コマツ WA200-6 除雪ド-ザ 11t マルチラウ		H 1,633	H 110	(株)渋谷建設	
コマツ WA100 除雪ド-ザ 8t マルチラウ		H 2,389	H 31	(株)谷村建設	
T C M 806 ミニホイローダ 0.6m3 Vラウ		H 631	H 14	創和ジャステック 建設(株)	
コマツ WA40-1 ミニホイローダ 0.5m3 Vラウ		H 1,169	H 52	坂向除雪組合	
三菱重 WS300A ミニホイローダ 0.5m3 Vラウ		H 1,036	H 43	琴澤採石(株)	
日立 ZW40 ミニホイローダ 0.5m3 マルチラウ		H 506	H 30	(株)カネタ建設	
コマツ WA40-6 ミニホイローダ 0.5m3 バケツ		H 144	H 35	北川ヒューテック(株)	
C A T 902 B ミニホイローダ 0.5m3 バケツ		H 173	H 47	北川ヒューテック(株)	

系
魚
川
地
域

	機 種	区 分	稼働時間又は 稼働距離の 年度末累計	年間稼働時間 又は稼働距離	配 置 先	備 考
	系 魚 川 地 域	日除 H T R 145 小形除雪車 120ps		61 H	8 H	(株)カネタ建設
新潟 N R 222 小形除雪車 40ps			762 H	2 H	市	
新潟 N R 222 小形除雪車 40ps			1,529 H	20 H	(株)ファイター	
新潟 N R 40 小形除雪車 40ps			653 H	60 H	(株)木島組	
新潟 N R 40 小形除雪車 40ps			3,126 H	31 H	(株)カネタ建設	
新潟 N R 40 小形除雪車 40ps			2,203 H	17 H	琴澤採石(株)	
三菱自 J 46 ジープ V プラ			74,075 km	67 km	市	
範多 M S - 10 M G 凍結防止剤散布装置 1.0m3			-	65 H	(株)上越商会	
小型除雪機 60台					業者6台 市1台	地区貸与 53台
系魚川地域計 90台						

機 種	区 分	稼働時間又は 稼働距離の 年度末累計	年間稼働時間 又は稼働距離	配 置 先	備 考
青 海 地 域	日除 H T R 202 ロ-列除雪車 200ps	H 615	H 8	田辺運輸(株)	
	コマツ WA270-6 除雪ド-ザ 13t マルチプラ	H 398	H 20	田辺運輸(株)	
	川崎 65Z A - K 除雪ド-ザ 11t Aﾌﾟﾗﾝ	H 665	H 8	小川建設(株)	
	C A T 920-75 J 除雪ド-ザ 9t ﾈｯｸﾄ	H 3,333	H 12	カネヨ運輸(株)	
	川崎 70Z A 除雪ド-ザ 13t	H 2,057	H 10	(有)高沢組	
	コマツ WA40 ミニホイ-ﾙ-ﾀﾞ 0.5m3 ﾈｯｸﾄ	H 824	H 18	田辺建設(株)	
	C A T 902 B 2 ミニホイ-ﾙ-ﾀﾞ 0.5m3 ﾈｯｸﾄ	H 187	H 8	(有)伊藤組	
	新潟 N R 80 小形除雪車 80ps	H 540	H 6	(株)上窪工務店	
	新潟 N R 40 小形除雪車 40ps	H 1,737	H 11	(株)上窪工務店	
	新潟 N R 222 小形除雪車 40ps	H 56	H 8	(株)高村工務所	
	日除 H T R 52 小形除雪車 40ps	H 328	H 11	(有)伊藤組	
	範多 M S - 20 M G H 凍結防止剤散布装置 2.0m3	-	H 26	(株)伊藤建設	
	小型除雪機 11台	-	-	業者2台	地区貸与 9台
	青海地域計 23台				

5 道路、河川及び排水路等の改良・修繕状況

(1) 改良状況

- ・安全施設 区画線設置 10路線 9.36km
- ・生コン舗装 15地区 268.8m³

(2) 修繕状況

- ・道路修繕 5路線 0.36km
- ・消雪パイプ修繕 散水管更新 0.34Km
- 井戸洗浄 2箇所

6 土木工事

(1) 実施状況

(単位：円)

区 分	合 計		50万円未満		50万円以上500万円未満		500万円以上	
	件数	金 額	件数	金 額	件数	金 額	件数	金 額
合 計	27	276,879,600	0	0	8	20,334,240	19	256,545,360
道 路	22	200,410,200	0	0	6	13,458,960	16	186,951,240
橋 り よ う	3	69,594,120	0	0	0	0	3	69,594,120
河川・地すべり・排水路・海岸	1	4,091,040	0	0	1	4,091,040	0	0
公共土木施設 災害復旧	0	0	0	0	0	0	0	0
河川・地すべり	0	0	0	0	0	0	0	0
道 路	0	0	0	0	0	0	0	0
橋 り よ う	0	0	0	0	0	0	0	0
単独土木施設 災害復旧	1	2,784,240	0	0	1	2,784,240	0	0
河川・地すべり	0	0	0	0	0	0	0	0
道 路	1	2,784,240	0	0	1	2,784,240	0	0
橋 り よ う	0	0	0	0	0	0	0	0

(2) 主な土木工事（1件5,000千円以上の工事）

ア 道路新設改良事業

工事名	工事概要(事業内容)	工事費(円)
建補第6号 市道大排水路線道 路改良工事 工事場所：南押上1丁目 京ヶ峰2丁目 26 27 繰越	道路改良 L=54.0m W=6.0m 排水施設工 自由勾配側溝300×300 L=53m 舗装工 表層工 密粒度As t=5cm A=297m ² 構造物工 プレキャストトレール基礎工 L=12m	5,562,000
建補第22号 小坂隧道補修工事 工事場所：大野 26 27 繰越	トンネル補修 L=59.9m W=6.6m ひび割れ補修工 L=523m	8,932,680
まち交第1号 市道青海通線道路 改良工事 工事場所：田海 26 27 繰越	施工延長 L=280.0m W=22.0m 植樹柵設置(W1.8) N=20基 植栽工(ハナミズキH2.0) N=20本 路側工(150) L=460m	11,351,880

工事名	工事概要(事業内容)	工事費(円)
まち交第2号 市道青海通線舗装 新設工事 工事場所：田海 26 27 線越	施工延長 L=280.0m W=22.0m 歩道舗装(密As13F:t=4cm) A=1,330m ² 乗入舗装(密As13F:t=5cm) A=506m ²	6,793,200
建第3号 市道青海通線道路 改良工事 工事場所：田海	切削オーバーレイ L=420.5m W=11.0m(22.0m) 路面切削 切削厚4cm A=4,781m ² 舗装工 密粒度アスコン(13F) A=4,781m ² 区画線工 一式	16,887,960
建第6号 市道六軒小路線道 路改良工事 工事場所：横町1丁目	施工延長 L=98.1m 土工 N=一式 側溝工 自由勾配側溝 W300×H300~400 L=87m 融雪施設工 現場打ち消雪パイプ 散水管 65 L=22m 舗装工 表層工 密粒度As(13F)t=5cm A=407m ²	9,212,400
建第12号 市道道保道1号線 道路改良工事 工事場所：上刈1・3丁目	道路改良 L=33.5m 排水構造物工 自由勾配側溝(300*300) L=22m 横断用自由勾配側溝(300*300) L=12m 階段工 一式 管理用舗装舗装工 表層工(開粒度As(13)) A=70.3m ² 地先境界ブロック(120*120*600A) L=61.1m	8,046,000
建補第1号 市道糸魚川中学校 東線道路改良工事 工事場所：一ノ宮	施工延長 L=195.0m W=6.0m L型擁壁(H1500~3000) L=40m 自由勾配側溝(300) L=301m 法止側溝(H2000) L=30m ガードレール(C種) L=117m	42,608,160
建補第2号 市道大小町海岸線 道路改良工事 工事場所：能生	道路改良 L=44.5m W=5.0m 土工 一式 排水構造物工 U型側溝(PU3-300A) L=85m 舗装工 A=225m ²	6,824,520
建補第3号 市道谷根下村組線 道路改良工事 工事場所：谷根	道路改良 L=87.0m W=4.0m 道路土工 一式 側溝工 U型側溝(PU3・300A~400A) L=121m 自由勾配側溝(300×300~500) L=13m 擁壁工 L型擁壁(H=1000~1250) L=12m	19,251,000

工事名	工事概要(事業内容)	工事費(円)
建補第4号 市道一の宮滝川原 線道路改良工事 工事場所：一の宮4丁目	道路改良延長 L=75.0m W=5.0m U型側溝布設(300A) L=73m 自由勾配側溝(300×300から800) L=64m 自由勾配側溝(400×800から1000) L=15m 表層工 密粒度As(新20FH) A=292m ²	10,584,000
道交第1号 市道旧高畑保育所 線道路改良工事 工事場所：田海	施工延長 L=56.0m W=4.0m(5.0m) 自由勾配側溝(300) L=109m 路床工 V=120m ³ アスファルト舗装(密As新20FH:t=5cm) A=248m ²	6,725,160

イ 融雪施設整備事業

工事名	工事概要(事業内容)	工事費(円)
建補第24号 市道西浜消雪パイプ更新 工事 工事場所：横町1丁目 26 27 繰越	消雪パイプ更新 L=181.0m 散水管(プレキャスト、125) L=176m 現場打管(125) L=5m	11,705,040
建補第5号 市道須沢イカリ線ほか消 雪パイプ更新工事 工事場所：須沢	消雪パイプ更新 L=163.2m 散水管 65 L=9m 散水管 125 L=105m 散水管 150 L=49m	10,801,080

ウ 雨水幹線修繕事業

工事名	工事概要(事業内容)	工事費(円)
-	-	-

工 橋りょう修繕事業

工事名	工事概要(事業内容)	工事費(円)
建補第13号 市道荒崎公園線小泊跨道 橋修繕工事 工事場所：能生小泊 26 27線越	橋梁修繕 L=54.54m W=4.0m ひび割れ補修工 L=5m コンクリート表面保護工 A=40m ² 橋座拡幅工 N=2基 橋梁補強工 一式	25,072,200
建補第21号 市道下羽生向田線羽生橋 修繕工事 工事場所：羽生・大和川 26 27線越	橋長 L=52.0m 幅員 W=3.0m 橋面補修工 A=154m ² 伸縮継手取替工 L=9.0m	5,931,360
建補第23号 市道青海通線田海川橋修 繕工事 工事場所：田海・寺地 26 27線越	橋梁修繕 L=25.06m W=21.0m 断面修復工 V=0.5m ³ ひび割れ補修工 L=1,001m コンクリート表面保護工 A=1,240m ² 橋面補修工 A=234m ² 伸縮継手取替工 L=42.5m 排水管補修工 N=4箇所	38,590,560

7 地域高規格道路松本系魚川連絡道路

(1) 区間指定の状況(経過)

年月日	指定	起点	終点	概略延長(km)
平成 6年12月16日	候補路線	長野県東筑摩郡波田町 (現松本市)	糸魚川市	100
平成10年 6月16日	計画路線	長野県東筑摩郡波田町 (現松本市)	糸魚川市	100
平成11年12月17日	調査区間	糸魚川市(平岩周辺)	糸魚川市(根知周辺)	8
		長野県南安曇郡堀金村 (現安曇野市堀金)	長野県大町市	15
平成17年 3月25日	調査区間	糸魚川市(根知周辺)	糸魚川市(糸魚川IC周辺)	9
		長野県北安曇郡小谷村 (雨中地区)	長野県北安曇郡小谷村 (雨中地区)	4

(2) 団体における整備促進の取組

ア 地域高規格道路松本系魚川連絡道路建設促進期成同盟会

年 月 日	会 議 等	会 場 等
平成27年 4月24日	幹事会	松本市役所
6月 4日	平成27年度総会	松本市 ホテルブエナビスタ
8月 5日	要望活動	北陸地方整備局、関東地方整備局、新潟県
8月 6日	要望活動	地元国会議員、国土交通省、財務省
10月21日	要望活動	長野県
平成28年 1月29日	臨時幹事会	松本市総合体育館

イ 地域高規格道路松本系魚川連絡道路新潟県ルート建設促進協議会

年 月 日	会 議 等	会 場 等
平成27年 7月13日	平成27年度総会（地域高規格道路松本系魚川連絡道路の早期建設と利用促進を進める会と合同で実施）	ヒスイ王国館
7月16日	要望活動（進める会と合同で実施）	糸魚川地域振興局、高田河川国道事務所、北陸地方整備局、新潟県土木部
7月17日	要望活動（進める会と合同で実施）	地元国会議員、国土交通省
11月 4日	要望活動（進める会と合同で実施）	糸魚川地域振興局、高田河川国道事務所、北陸地方整備局、新潟県土木部
11月 5日	要望活動（進める会と合同で実施）	地元国会議員、国土交通省、財務省
平成28年 1月29日	長野県側計画案説明会・住民説明会	松本市総合体育館大会議室ほか
3月31日	啓発用横断幕更新	糸魚川インターチェンジ出口付近

ウ その他の団体

年 月 日	会 議 等	会 場 等
平成27年 7月13日	地域高規格道路松本系魚川連絡道路の早期建設と利用促進を進める会平成27年度総会（新潟県ルート建設促進協議会と合同で実施）	ヒスイ王国館
7月22日	地域高規格道路松本系魚川連絡道路長野県側ルート建設促進協議会平成27年度総会	大北農協会館（大町市）
12月21日	北陸地方高規格道路網整備促進協議会平成27年度総会（書面協議）	

(3) 啓発活動

内 容	設 置 箇 所 等
のぼり旗の設置	国道148号沿線
横断幕の設置・更新	国道148号糸魚川IC出入口付近（横断幕更新：96,120円）

8 用 地

(1) 用地取得の状況

区分	用地取得			物件補償	
	箇所数	取得面積(m ²)	買収金額(円)	件数	金額(円)
合計	6 (1)	2,321.52 (252.86)	22,141,330 (8,875,386)	4 (0)	3,939,920 (0)
市道	6 (1)	2,321.52 (252.86)	22,141,330 (8,875,386)	4 (0)	3,939,920 (0)
街路	0 (0)	0 (0)	0 (0)	0 (0)	0 (0)
その他	0 (0)	0 (0)	0 (0)	0 (0)	0 (0)

()内の数値については、土地開発基金からの買い戻しによるもの(内数)。

(2) 境界立会の状況

申 請 件 数	取 下 件 数	処 理 済 件 数
61	0	61

9 砂 防

地すべり巡視員

地すべり巡視箇所数	32か所
巡 視 員 数	32人
業 務 内 容	地すべりの早期発見及び防止施設の巡視
設 置 期 間	平成27年4月1日から平成28年3月31日まで

10 都市計画

(1) 都市計画審議会

ア 委員（委嘱期間：平成27年8月1日から平成29年7月31日）

選出区分		氏名	分野	選出組織等
学識経験者	1号委員	猪又史博	経済	糸魚川商工会議所会頭
		中出文平	都市計画	長岡技術科学大学副学長
		堀口裕子	福祉	民生委員・児童委員
		柳音松	保健衛生	廃棄物減量等推進審議会長
		西野正	建築	新潟県建築士会糸魚川支部長
市議会の議員	2号委員	大滝豊	議会	糸魚川市議会議員
		中村実		糸魚川市議会議員
関係行政機関及び県の職員	3号委員	蘆屋秀幸	行政	国土交通省北陸地方整備局高田河川国道事務所長
		荻原寿彦		新潟県糸魚川地域振興局地域整備部長
市民	4号委員	伊藤武夫		糸魚川地域連合区長会（押上区長）
		木島和子		(NPO)女性みちみらい上越理事
		小嶋ます子		能生商工会女性部副部長
		樋口一二三		糸魚川街なか魅力アップ推進会議理事
		平野拓二		青海町商工会会長

イ 会議の開催

開催年月日	議事
平成27年11月26日	<ul style="list-style-type: none"> ・会長、副会長の選挙 ・糸魚川市都市計画施設の区域及び面積の変更について（中間報告）

(2) 国土交通省直轄事業

都市計画の種類、名称	整備概要	推進状況
糸魚川都市計画道路 3・4・3号青海・大和川線	糸魚川東バイパス 起終点：糸魚川市押上2丁目～梶屋敷 延長：3.1km 標準幅員：一般部分 28.0m 橋りょう部分 24.5m	改良工、舗装工 平成27年5月30日 大和川～押上間（1.3km）開通 開通式：ビーチホールまがたま 開通前ウォーキング

(3) 県事業

都市計画の種類、名称	整備概要	推進状況
糸魚川都市計画道路 3・4号中央大通り線 (第3期区間)	起終点：糸魚川市上刈1丁目 延長：292.0m 幅員：18m	平成27年度実施分なし

(4) 中央大通り線(第3期)整備関連事業

事業概要	事業費
(都)中央大通り線連絡通路整備工事 L=115m W=2.0m 敷地造成工 一式、擁壁工 一式、電気整備工 一式、 通路広場整備工 一式、施設整備工 一式 (26 27繰越)	35,519,040円 うち27年度支払額 19,419,040円

(5) 開発行為

開発行為の種類	許可又は協議済(件)
都市計画法に基づく開発行為の許可 (開発面積3,000㎡以上)	1
市開発指導要綱に基づく開発行為の協議 (開発面積1,000㎡以上3,000㎡未満)	5

(6) 都市計画施設の区域における建築許可申請

都市計画施設名	申請(件)	許可(件)
都市計画道路 3.4.3号 青海大和川線	1	1

(7) 開発行為又は建築に関する証明 5件

(8) 地図の販売状況

地図の種類			販売数(枚)
種別	縮尺	地域	
市全図	1/50,000	-	2
	1/25,000	能生	1
		糸魚川1・2	4
		青海	3
都市計画総括図	1/10,000	能生	4
		糸魚川	4
		青海	4
都市計画図(白図)	1/10,000	能生	3
		糸魚川	4
		青海	2
	1/2,500	糸魚川15地区	16
		青海4地区	1
計			48

11 糸魚川駅周辺施設

(1) 糸魚川駅自由通路の利用

種別	件数	金額(円)
自由通路使用許可(有料)	7	26,790
デジタルサイネージ有料広告	1	50,000
内照式広告看板	6	1,250,000

(2) 糸魚川駅アルプス口駐車場利用状況

総駐車台数(台)	63,158
駐車場使用料(円)	4,299,600
新幹線利用台数(台)	13,822
新幹線利用免除額(円)	21,980,100

12 公 園

(1) 都市公園整備状況(平成28年3月31日現在)

	公園種別	公園名	所在地	供用面積 (㎡)	都市計画決定 面積(ha)
1	総合公園	美山公園	大野 65-1	578,832	59.20
2	近隣公園	姫川さくら公園	南寺島 2丁目 73	6,400	1.00
3	近隣公園	桜ヶ丘公園	大和川 6395	8,854	0.90
4	都市緑地	一の宮公園	一の宮 1丁目 95-甲	2,737	都決なし
5	街区公園	諏訪公園	寺島 2丁目 949	2,899	都決なし
6	街区公園	横町なかのきり公園	横町 4丁目 1754	1,798	都決なし
7	街区公園	駅前海望公園	大町 2丁目 24-2	1,560	都決なし
8	街区公園	奴奈川公園	南寺島 2丁目 178	9,142	都決なし
9	街区公園	木揚場広場	上刈 6丁目 1	691	都決なし
10	街区公園	桜ヶ丘コミュニティ広場	大和川 6505	1,001	都決なし
11	地区公園	中宿シーサイドパーク	中宿 557- 1	1,255	都決なし
12	街区公園	塩の道広場	新鉄 1丁目 91-4	200	都決なし
13	街区公園	ぼけっとぱーくカマ田	南押上 3丁目 420	225	都決なし
14	街区公園	南押上公園	南押上 3丁目 260-27	723	都決なし
15	街区公園	万石広場	京ヶ峰 1丁目 229-4	2,000	都決なし
16	街区公園	上刈四反田公園	上刈 3丁目 1542	480	都決なし
17	街区公園	神領公園	南寺町 3丁目 1145	765	都決なし
18	街区公園	梶浜公園	梶屋敷 11-24	695	都決なし
19	街区公園	上刈長面公園	上刈 1丁目 1640	315	都決なし
20	街区公園	C 1 2 S Lパーク	中央 1丁目 59-1	245	都決なし
21	街区公園	上刈道保の小径	上刈 1丁目 1666	905	都決なし
22	総合公園	能生海洋公園	能生小泊 3596	56,000	15.50
23	街区公園	イカリ公園	田海 5029	2,628	0.26
24	街区公園	名引公園	寺地 2080	1,980	0.19
25	街区公園	八久保公園	今村新田 677	2,190	0.22
26	総合公園	名引山公園	青海 671	68,400	13.80
27	街区公園	大坪公園	須沢 2727	3,870	0.39
28	街区公園	山添社公園	田海 5313	2,400	0.24
29	街区公園	ぬな川公園	田海 5418	2,400	0.24
30	街区公園	高畑公園	田海 5846	1,759	0.18
31	街区公園	須沢公園	須沢 3142	6,000	0.60
32	街区公園	八千川公園	須沢 3601	4,600	0.46
33	街区公園	角地公園	須沢 3602	4,000	0.40
			合計	777,949	93.58

(2) 都市公園整備事業

ア こどもの遊び場安全・安心対策事業

工事・委託名	工事概要・事業内容	工事費(円)
建第15号 寺島児童遊園公衆 トイレ改築工事 工事場所:寺島 26 27繰越	公衆トイレ改築工事 建物敷地内移設 一式 構造:鉄骨造平屋建 建築面積:9.86㎡ 洋式便器 N=2基、小便器 N=2基、手洗器 N=2基 用具室改修 1か所	2,904,120 26 27繰越 全額27年度支払

イ 都市公園安全・安心対策事業(社会資本整備総合交付金事業)

工事・委託名	工事概要・事業内容	工事費(円)
建補第7号 八久保公園公衆ト イレ改築工事 工事場所:今村新田 27 28繰越	公衆トイレ改築工事 一式 構造:木造平屋建 建築面積:20.24㎡ 洋式便器 N=3基、小便器 N=1基、ペーパーシート N=1基	14,985,000 うち27年度支払額 5,700,000 27 28繰越額 9,285,000
建補第8号 名引公園公衆トイ レ改築工事 工事場所:寺地 27 28繰越	公衆トイレ改築工事 一式 構造:木造平屋建 建築面積:12.58㎡ 洋式便器 N=2基、小便器 N=1基、ペーパーシート N=1基	11,802,240 うち27年度支払額 4,600,000 27 28繰越額 7,202,240

13 公共土木施設災害復旧

工事名	工事概要(事業内容)	工事費(円)
-	-	-

14 建築住宅

(1) 建築基準法による届出及び経過

(単位 件数：件 面積：㎡)

種類	区分	新築	改築	増築	用途変更	移転	修繕 模様替え	合計	除去
		合計	156	13	23	0	0	0	192
専用住宅	件数	89	11	15	0	0	0	115	34
	面積	11,934.26	1,794.04	804.37	0.00	0.00	0.00	14,532.67	5,265.80
店舗及び 併用住宅	件数	3	0	2	0	0	0	5	4
	面積	1,650.09	0.00	203.94	0.00	0.00	0.00	1,854.03	618.20
共同住宅	件数	1	0	0	0	0	0	1	0
	面積	328.48	0.00	0.00	0.00	0.00	0.00	328.48	0.00
倉庫	件数	6	0	0	0	0	0	6	2
	面積	933.16	0.00	0.00	0.00	0.00	0.00	933.16	445.76
学校 官公署	件数	0	0	0	0	0	0	0	0
	面積	0.00	0.00	0.00	0.00	0.00	0.00	0.00	0.00
車庫及び 物置	件数	20	0	1	0	0	0	21	9
	面積	950.20	0.00	14.72	0.00	0.00	0.00	964.92	1,656.4
工場	件数	4	0	1	0	0	0	5	0
	面積	6,308.79	0.00	28.33	0.00	0.00	0.00	6,337.12	0.00
その他	件数	33	2	4	0	0	0	39	12
	面積	9,831.74	49.85	214.14	0.00	0.00	0.00	10,095.73	5,226.29

- | | | | |
|----------------|-----|-------------------|-----|
| ・ 建築物完了検査申請書 | 40件 | ・ 名義変更届 | 25件 |
| ・ 工作物確認申請書 | 4件 | ・ 取下げ届 | 3件 |
| ・ 工作物完了検査申請書 | 3件 | ・ 工事取りやめ届 | 1件 |
| ・ 変更確認申請書（建築物） | 5件 | ・ 許可申請書（法第43条第1項） | 4件 |
| ・ 変更確認申請書（工作物） | なし | ・ 許可申請書（法第44条第1項） | なし |
| ・ 計画通知書（建築物） | 1件 | ・ 許可申請書（法第51条第1項） | なし |
| ・ 計画通知書（工作物） | なし | ・ 許可申請書（法第56条の2） | なし |
| ・ 計画変更通知書 | なし | ・ 許可申請書（法第85条第5項） | 7件 |
| ・ 道路位置指定申請書 | 5件 | ・ 仮使用承認申請書 | なし |

(2) その他法令による申請等

- | | |
|------------------|----|
| ア 優良宅地認定申請 | なし |
| イ 福祉のまちづくり条例事前協議 | 4件 |

(3) 公営住宅

ア 公営住宅入居状況（平成28年3月31日現在）（単位 管理戸数・入居戸数：戸 入居率：％）

区分	住宅名	管理戸数	入居戸数	入居率	備考
市 営 住 宅	能生住宅	7	7	100.0	
	梶屋敷住宅	18	18	100.0	
		6	6	100.0	若者世帯向け住宅
	田伏住宅	56	54	96.4	
		6	5	83.3	特定公共賃貸住宅
	奴奈川住宅	16	10	62.5	市単独住宅
	美山住宅	60	58	96.7	
	西浜住宅	56	32	57.1	政策空家
		20	20	100.0	単身用住宅
	横町住宅	8	5	62.5	政策空家
	須沢公園住宅	48	44	91.7	
	須沢住宅	6	6	100.0	
	寺地住宅	33	30	90.9	
		27	23	85.2	特定公共賃貸住宅
	外波住宅	8	4	50.0	政策空家
	玉ノ木住宅	4	1	25.0	
上路住宅	3	1	33.3		
小計	382	324	84.8		
県 営 住 宅	田伏住宅	36	35	97.2	
	新西浜住宅	32	27	84.4	
	寺地住宅	60	53	88.3	
	小計	128	115	89.8	
合計	510	439	86.1		

イ 年度別入居率（各年度末現在）

（単位：％）

区分 \ 年度	23	24	25	26	27
計	94.3	92.7	89.0	86.5	86.1
市営住宅	93.5	92.1	88.2	85.1	84.8
県営住宅	96.9	94.5	91.4	90.6	89.8

ウ 公営住宅使用料及び修繕の状況

(ア) 使用料

（単位 調定額・収納額：円 収納率：％）

項目	調定額	収納額	収納率
市営住宅	90,933,626	90,349,526	99.4
県営住宅	31,115,172	30,496,272	98.0

(1) 修繕
272件 14,466,775円

(4) 住まいのリフォーム促進商品券事業

交付実績

(単位 交付件数：件 その他：円)

	受付期間	交付件数	交付商品券の額	対象事業費
リフォーム商品券	平成27年4月10日～ 平成27年4月30日 平成27年5月25日～ 平成27年6月26日	498	46,446,000	476,742,573

・交付商品券の額は事業費の1/4(上限10万円)

(5) 住宅整備資金貸付事業

ア 高齢者及び障害者住宅整備資金利用状況

(単位 件数：件 金額：円)

26年度末現在高		貸付		償還		27年度末現在高	
件数	金額	件数	金額	件数	金額	件数	金額
3	4,647,000	0	0	1	1,060,000	2	3,587,000

イ 勤労者住宅資金利用状況

(単位 件数：件 金額：円)

26年度末現在高		貸付		償還		27年度末現在高	
件数	金額	件数	金額	件数	金額	件数	金額
100	329,816,000	0	0	8	50,561,000	92	279,255,000

ウ 持家住宅資金利用状況

(単位 件数：件 金額：円)

26年度末現在高		貸付		償還		27年度末現在高	
件数	金額	件数	金額	件数	金額	件数	金額
39	88,015,000	6	21,500,000	4	15,572,000	41	93,943,000

(6) 安心安全すまいる事業

(単位 件数：件 金額：円)

耐震診断員派遣事業		耐震設計補助事業		耐震改修補助事業	
件数	金額	件数	金額	件数	金額
2	160,000	0	0	0	0

15 国土調査事業

(1) 平成 26 年度事業（緊急経済対策に係る平成 27 年度への繰越分）

第 19 計画区

- ・ 区 域 大字鬼舞の一部（字五月田ほか 7 字）
- ・ 調査面積 0.07 km²
- ・ 作業工程 細部図根測量（F 工程） 一筆地測量及び原図作成（F 工程）
地積測定（G 工程） 地籍図及び地籍簿作成（H 工程）

第 21 計画区

- ・ 区 域 大字鬼伏の一部（字船場ほか 11 字）
- ・ 調査面積 0.11 km²
- ・ 作業工程 原図作成（F - 2 工程） 地積測定（G 工程） 地籍図及び地籍簿作成（H 工程）

(2) 平成 27 年度事業

第 22 計画区～第 27 計画区

- ・ 区 域 大字藤崎の一部（字下屋敷ほか 28 字）
- ・ 調査面積 0.94 km²
- ・ 作業工程 地籍図根三角測量（C 工程） 地籍図根多角測量（D 工程）

第 22 計画区

- ・ 区 域 大字藤崎の一部（字下屋敷）
- ・ 調査面積 0.06 km²
- ・ 作業工程 一筆地調査 - 調査図素図作成等（E1 工程）

(3) 糸魚川市地籍調査推進委員会

ア 委員

藤崎地区 任期（平成 27 年 10 月 1 日～平成 29 年 9 月 30 日）

役職名	氏名	備考
委員長	竹田 道夫	（藤崎地区）
委員	水島 高男	（ " ）
	下越 克男	（ " ）

木浦地域 任期（平成 26 年 4 月 1 日～平成 28 年 3 月 31 日）

役職名	氏名	備考
委員長	田中 武夫	（鬼舞地区）
委員	伊藤 久義	（ " ）
	筈屋 正道	（鬼伏地区）
	小竹 堅吾	（新戸地区）
	白石 岩男	（浜木浦地区）

イ 会議

(ア) 平成 28 年 3 月 23 日 平成 27 年度糸魚川市地籍調査推進委員会(藤崎地区)

- ・ 平成 27 年度事業の進捗状況について
- ・ 平成 28 年度事業計画について
- ・ 第 22 計画区(地図混乱地域)の具体的な調査手法について
- ・ その他

(イ) 平成 28 年 3 月 23 日 平成 27 年度糸魚川市地籍調査推進委員会(木浦地域)

- ・ 平成 27 年度事業の進捗状況について
- ・ 平成 28 年度事業計画について
- ・ その他

ガス水道局

1 水道事業

(1) 業務量

区 分		年 度	平成 27 年度	平成 26 年度	比 較	
					増 減	前年比(%)
計画給水人口(人)			43,800	43,800	0	100.0
年 度 末	給水人口(人)		34,429	34,857	428	98.8
	給水戸数(戸)		16,110	16,181	71	99.6
年間配水量(m ³)			4,950,023	5,024,993	74,970	98.5
一日最大配水量(m ³)			16,353	15,986	367	102.3
一日平均配水量(m ³)			13,524	13,767	243	98.2
年間給水量(m ³)			4,486,406	4,563,628	77,222	98.3
一日平均給水量(m ³)			12,258	12,503	245	98.0
有 収 率(%)			90.6	90.8	0.2	99.8

(2) 用途別給水状況

区 分		種 別						
		一 般	営 業	工 業	官公庁 病院等	その他	臨 時	計
給水量(m ³)		3,299,093	631,166	55,743	420,025	68,237	12,142	4,486,406
給水戸数(戸)		14,015	1,154	24	419	201	297	16,110
構成 比率 (%)	量	73.5	14.1	1.2	9.4	1.5	0.3	100.0
	戸数	87.0	7.2	0.2	2.6	1.2	1.8	100.0
一戸当たり月 給水量(m ³)		19.5	45.3	200.5	82.0	27.2	3.3	23.0

(注) 一戸当たり月給水量は延べ戸数で算定

(3) 月別需要家戸数及び料金調定状況
 上段は戸数、下段は使用量 (m³)

区分 月	戸数				料金調定額 円	料金納入額 円	収納率 %
	計	一般用	営業用	その他			
計	194,643	169,149	13,925	11,569	539,096,398	532,394,629	98.76
	4,486,406	3,299,093	631,166	556,147			
4	16,343	14,220	1,174	949	45,425,963	45,292,187	99.71
	378,816	277,271	53,572	47,973			
5	16,231	14,116	1,160	955	44,352,215	44,274,887	99.83
	369,004	271,882	52,077	45,045			
6	16,254	14,111	1,166	977	46,252,641	46,112,792	99.70
	387,681	283,521	54,662	49,498			
7	16,232	14,094	1,157	981	44,480,466	44,350,398	99.71
	368,893	270,825	49,840	48,228			
8	16,262	14,109	1,159	994	49,026,119	48,874,621	99.69
	411,838	297,234	56,835	57,769			
9	16,291	14,139	1,159	993	48,302,057	48,202,802	99.79
	405,908	297,855	57,051	51,002			
10	16,234	14,105	1,160	969	43,780,990	43,664,605	99.73
	363,118	266,745	53,374	42,999			
11	16,230	14,101	1,161	968	44,623,647	44,395,153	99.49
	371,486	275,606	51,855	44,025			
12	16,180	14,065	1,157	958	42,885,766	42,535,996	99.18
	353,982	263,909	48,003	42,070			
1	16,150	14,047	1,161	942	43,406,050	42,515,058	97.95
	360,147	274,358	47,402	38,387			
2	16,126	14,027	1,157	942	44,543,518	43,384,020	97.40
	370,328	269,306	54,817	46,205			
3	16,110	14,015	1,154	941	42,016,966	38,792,110	92.32
	345,205	250,581	51,678	42,946			

水道料金には消費税含む
 区分「その他」とは工場・船舶・臨時・官公庁・学校・病院

(4) 配水状況

(単位：m³)

区分 月	月間配水量	1日平均 配水量	1日最大配水量		1日最小配水量	
			配水量	月 日	配水量	月 日
計	4,950,023	13,525	16,353	1月25日	11,896	12月6日
3	415,444	13,401	14,165	3月31日	12,746	3月24日
4	400,839	13,361	14,869	4月25日	12,079	4月26日
5	429,690	13,861	15,682	5月7日	12,112	5月8日
6	404,546	13,485	14,407	6月8日	12,299	6月12日
7	447,451	14,434	15,539	7月31日	13,241	7月5日
8	450,224	14,523	16,017	8月7日	12,407	8月30日
9	402,558	13,419	14,037	9月4日	12,273	9月13日
10	415,528	13,404	14,638	10月9日	12,223	10月11日
11	385,719	12,857	14,162	11月16日	12,128	11月15日
12	399,030	12,872	14,520	12月31日	11,896	12月6日
1	413,313	13,333	16,353	1月25日	12,162	1月17日
2	385,681	13,299	14,665	2月8日	12,510	2月14日

(5) 給水工事受付件数

区 分	計	新 設	改 造	撤 去	その他
受付件数	447	150	262	24	11

(6) 故障受付処理件数及び開閉栓件数

区 分	計	給水管 道分	給水管 敷地内	給水管 その他	水源施設	配水施設	送配水管	消火栓 その他	開閉栓 件数
件数	152	1	67	50	13	9	7	5	2,129

(7) 検満メーター取替個数

口 径	計	13 mm	20 mm	25 mm	30 mm	40 mm	50mm	75 mm	100 mm
個 数	2,380	1,638	654	48	7	13	14	6	0

2 ガス事業

(1) 業務量

区分		年度	平成 27 年度	平成 26 年度	比較	
					増	減
計画供給戸数 (戸)			15,400	15,400	0	100.0
年供給戸末数 (戸)	一般用		12,765	12,887	122	99.1
	営業用		841	836	5	100.6
	工業用		7	7	0	100.0
	その他		322	325	3	99.1
	合計		13,935	14,055	120	99.1
年間ガス購入量 (m ³)			9,446,739	9,759,799	313,060	96.8
年間ガス販売量 (m ³)			9,458,376	9,738,362	279,986	97.1
一日最大送出量 (m ³)			41,051	42,163	1,112	97.4
一日平均販売量 (m ³)			25,843	26,680	837	96.9
年間自家使用量 (m ³)			4,324	4,535	211	95.3

(41.8605MJ/S m³)

(2) 用途別販売状況

区分		年度	平成 27 年度	平成 26 年度	比較	
					増	減
販売量 (m ³)	一般用		6,057,268	6,291,846	234,578	96.3
	営業用		1,023,037	941,961	81,076	108.6
	工業用		665,314	639,500	25,814	104.0
	その他		1,712,757	1,865,055	152,298	91.8
	合計		9,458,376	9,738,362	279,986	97.1
1 月 戸当たり 販売量 (m ³)	一般用		39.3	40.4	1.1	97.3
	営業用		101.6	93.5	8.1	108.7
	工業用		7,920.4	7,105.6	814.8	111.5
	その他		438.3	481.1	42.8	91.1
	総平均		56.2	57.4	1.2	97.9

(41.8605MJ/S m³)

(注) 一戸当たり月販売量は延べ戸数で算定

(3) 月別需要家戸数及び料金調定状況

上段は戸数、下段は使用量(41.8605MJ/Sm³)

区分 月	計	一般用	営業用	工業用	その他	料金調定額 円	料金納入額 円	収納率 %																																																																																																																																																																				
計	168,380	154,317	10,071	84	3,908	1,111,925,919	1,095,959,050	98.56																																																																																																																																																																				
	9,458,376	6,057,268	1,023,037	665,314	1,712,757				4	14,166	12,988	841	7	330	124,839,881	124,552,501	99.77	1,028,686	672,151	105,070	60,384	191,081	5	14,063	12,895	834	7	327	99,585,739	99,316,601	99.73	792,491	547,615	84,769	50,615	109,492	6	14,056	12,882	840	7	327	82,857,947	82,651,462	99.75	655,166	452,864	69,836	56,342	76,124	7	14,033	12,866	833	7	327	72,739,488	72,574,830	99.77	582,589	385,357	65,350	47,858	84,024	8	14,040	12,870	836	7	327	70,572,616	70,396,339	99.75	601,725	325,415	76,101	53,094	147,115	9	14,073	12,900	839	7	327	66,027,717	65,855,671	99.74	567,960	310,243	76,141	45,654	135,922	10	14,027	12,850	844	7	326	65,863,116	65,629,377	99.65	546,611	356,287	65,276	48,024	77,024	11	14,028	12,853	842	7	326	78,935,036	78,540,829	99.50	668,157	452,504	72,272	65,680	77,701	12	13,998	12,827	840	7	324	92,659,886	92,056,707	99.35	801,457	527,616	85,702	55,124	133,015	1	13,983	12,813	840	7	323	111,416,623	109,325,519	98.12	984,809	653,609	100,667	51,159	179,374	2	13,978	12,808	841	7	322	129,212,190	126,001,186	97.51	1,171,433	719,930	116,513	68,761	266,229	3	13,935	12,765	841	7	322	117,215,680	109,058,028	93.04	1,057,292
4	14,166	12,988	841	7	330	124,839,881	124,552,501	99.77																																																																																																																																																																				
	1,028,686	672,151	105,070	60,384	191,081				5	14,063	12,895	834	7	327	99,585,739	99,316,601	99.73	792,491	547,615	84,769	50,615	109,492	6	14,056	12,882	840	7	327	82,857,947	82,651,462	99.75	655,166	452,864	69,836	56,342	76,124	7	14,033	12,866	833	7	327	72,739,488	72,574,830	99.77	582,589	385,357	65,350	47,858	84,024	8	14,040	12,870	836	7	327	70,572,616	70,396,339	99.75	601,725	325,415	76,101	53,094	147,115	9	14,073	12,900	839	7	327	66,027,717	65,855,671	99.74	567,960	310,243	76,141	45,654	135,922	10	14,027	12,850	844	7	326	65,863,116	65,629,377	99.65	546,611	356,287	65,276	48,024	77,024	11	14,028	12,853	842	7	326	78,935,036	78,540,829	99.50	668,157	452,504	72,272	65,680	77,701	12	13,998	12,827	840	7	324	92,659,886	92,056,707	99.35	801,457	527,616	85,702	55,124	133,015	1	13,983	12,813	840	7	323	111,416,623	109,325,519	98.12	984,809	653,609	100,667	51,159	179,374	2	13,978	12,808	841	7	322	129,212,190	126,001,186	97.51	1,171,433	719,930	116,513	68,761	266,229	3	13,935	12,765	841	7	322	117,215,680	109,058,028	93.04	1,057,292	653,677	105,340	62,619	235,656										
5	14,063	12,895	834	7	327	99,585,739	99,316,601	99.73																																																																																																																																																																				
	792,491	547,615	84,769	50,615	109,492				6	14,056	12,882	840	7	327	82,857,947	82,651,462	99.75	655,166	452,864	69,836	56,342	76,124	7	14,033	12,866	833	7	327	72,739,488	72,574,830	99.77	582,589	385,357	65,350	47,858	84,024	8	14,040	12,870	836	7	327	70,572,616	70,396,339	99.75	601,725	325,415	76,101	53,094	147,115	9	14,073	12,900	839	7	327	66,027,717	65,855,671	99.74	567,960	310,243	76,141	45,654	135,922	10	14,027	12,850	844	7	326	65,863,116	65,629,377	99.65	546,611	356,287	65,276	48,024	77,024	11	14,028	12,853	842	7	326	78,935,036	78,540,829	99.50	668,157	452,504	72,272	65,680	77,701	12	13,998	12,827	840	7	324	92,659,886	92,056,707	99.35	801,457	527,616	85,702	55,124	133,015	1	13,983	12,813	840	7	323	111,416,623	109,325,519	98.12	984,809	653,609	100,667	51,159	179,374	2	13,978	12,808	841	7	322	129,212,190	126,001,186	97.51	1,171,433	719,930	116,513	68,761	266,229	3	13,935	12,765	841	7	322	117,215,680	109,058,028	93.04	1,057,292	653,677	105,340	62,619	235,656																								
6	14,056	12,882	840	7	327	82,857,947	82,651,462	99.75																																																																																																																																																																				
	655,166	452,864	69,836	56,342	76,124				7	14,033	12,866	833	7	327	72,739,488	72,574,830	99.77	582,589	385,357	65,350	47,858	84,024	8	14,040	12,870	836	7	327	70,572,616	70,396,339	99.75	601,725	325,415	76,101	53,094	147,115	9	14,073	12,900	839	7	327	66,027,717	65,855,671	99.74	567,960	310,243	76,141	45,654	135,922	10	14,027	12,850	844	7	326	65,863,116	65,629,377	99.65	546,611	356,287	65,276	48,024	77,024	11	14,028	12,853	842	7	326	78,935,036	78,540,829	99.50	668,157	452,504	72,272	65,680	77,701	12	13,998	12,827	840	7	324	92,659,886	92,056,707	99.35	801,457	527,616	85,702	55,124	133,015	1	13,983	12,813	840	7	323	111,416,623	109,325,519	98.12	984,809	653,609	100,667	51,159	179,374	2	13,978	12,808	841	7	322	129,212,190	126,001,186	97.51	1,171,433	719,930	116,513	68,761	266,229	3	13,935	12,765	841	7	322	117,215,680	109,058,028	93.04	1,057,292	653,677	105,340	62,619	235,656																																						
7	14,033	12,866	833	7	327	72,739,488	72,574,830	99.77																																																																																																																																																																				
	582,589	385,357	65,350	47,858	84,024				8	14,040	12,870	836	7	327	70,572,616	70,396,339	99.75	601,725	325,415	76,101	53,094	147,115	9	14,073	12,900	839	7	327	66,027,717	65,855,671	99.74	567,960	310,243	76,141	45,654	135,922	10	14,027	12,850	844	7	326	65,863,116	65,629,377	99.65	546,611	356,287	65,276	48,024	77,024	11	14,028	12,853	842	7	326	78,935,036	78,540,829	99.50	668,157	452,504	72,272	65,680	77,701	12	13,998	12,827	840	7	324	92,659,886	92,056,707	99.35	801,457	527,616	85,702	55,124	133,015	1	13,983	12,813	840	7	323	111,416,623	109,325,519	98.12	984,809	653,609	100,667	51,159	179,374	2	13,978	12,808	841	7	322	129,212,190	126,001,186	97.51	1,171,433	719,930	116,513	68,761	266,229	3	13,935	12,765	841	7	322	117,215,680	109,058,028	93.04	1,057,292	653,677	105,340	62,619	235,656																																																				
8	14,040	12,870	836	7	327	70,572,616	70,396,339	99.75																																																																																																																																																																				
	601,725	325,415	76,101	53,094	147,115				9	14,073	12,900	839	7	327	66,027,717	65,855,671	99.74	567,960	310,243	76,141	45,654	135,922	10	14,027	12,850	844	7	326	65,863,116	65,629,377	99.65	546,611	356,287	65,276	48,024	77,024	11	14,028	12,853	842	7	326	78,935,036	78,540,829	99.50	668,157	452,504	72,272	65,680	77,701	12	13,998	12,827	840	7	324	92,659,886	92,056,707	99.35	801,457	527,616	85,702	55,124	133,015	1	13,983	12,813	840	7	323	111,416,623	109,325,519	98.12	984,809	653,609	100,667	51,159	179,374	2	13,978	12,808	841	7	322	129,212,190	126,001,186	97.51	1,171,433	719,930	116,513	68,761	266,229	3	13,935	12,765	841	7	322	117,215,680	109,058,028	93.04	1,057,292	653,677	105,340	62,619	235,656																																																																		
9	14,073	12,900	839	7	327	66,027,717	65,855,671	99.74																																																																																																																																																																				
	567,960	310,243	76,141	45,654	135,922				10	14,027	12,850	844	7	326	65,863,116	65,629,377	99.65	546,611	356,287	65,276	48,024	77,024	11	14,028	12,853	842	7	326	78,935,036	78,540,829	99.50	668,157	452,504	72,272	65,680	77,701	12	13,998	12,827	840	7	324	92,659,886	92,056,707	99.35	801,457	527,616	85,702	55,124	133,015	1	13,983	12,813	840	7	323	111,416,623	109,325,519	98.12	984,809	653,609	100,667	51,159	179,374	2	13,978	12,808	841	7	322	129,212,190	126,001,186	97.51	1,171,433	719,930	116,513	68,761	266,229	3	13,935	12,765	841	7	322	117,215,680	109,058,028	93.04	1,057,292	653,677	105,340	62,619	235,656																																																																																
10	14,027	12,850	844	7	326	65,863,116	65,629,377	99.65																																																																																																																																																																				
	546,611	356,287	65,276	48,024	77,024				11	14,028	12,853	842	7	326	78,935,036	78,540,829	99.50	668,157	452,504	72,272	65,680	77,701	12	13,998	12,827	840	7	324	92,659,886	92,056,707	99.35	801,457	527,616	85,702	55,124	133,015	1	13,983	12,813	840	7	323	111,416,623	109,325,519	98.12	984,809	653,609	100,667	51,159	179,374	2	13,978	12,808	841	7	322	129,212,190	126,001,186	97.51	1,171,433	719,930	116,513	68,761	266,229	3	13,935	12,765	841	7	322	117,215,680	109,058,028	93.04	1,057,292	653,677	105,340	62,619	235,656																																																																																														
11	14,028	12,853	842	7	326	78,935,036	78,540,829	99.50																																																																																																																																																																				
	668,157	452,504	72,272	65,680	77,701				12	13,998	12,827	840	7	324	92,659,886	92,056,707	99.35	801,457	527,616	85,702	55,124	133,015	1	13,983	12,813	840	7	323	111,416,623	109,325,519	98.12	984,809	653,609	100,667	51,159	179,374	2	13,978	12,808	841	7	322	129,212,190	126,001,186	97.51	1,171,433	719,930	116,513	68,761	266,229	3	13,935	12,765	841	7	322	117,215,680	109,058,028	93.04	1,057,292	653,677	105,340	62,619	235,656																																																																																																												
12	13,998	12,827	840	7	324	92,659,886	92,056,707	99.35																																																																																																																																																																				
	801,457	527,616	85,702	55,124	133,015				1	13,983	12,813	840	7	323	111,416,623	109,325,519	98.12	984,809	653,609	100,667	51,159	179,374	2	13,978	12,808	841	7	322	129,212,190	126,001,186	97.51	1,171,433	719,930	116,513	68,761	266,229	3	13,935	12,765	841	7	322	117,215,680	109,058,028	93.04	1,057,292	653,677	105,340	62,619	235,656																																																																																																																										
1	13,983	12,813	840	7	323	111,416,623	109,325,519	98.12																																																																																																																																																																				
	984,809	653,609	100,667	51,159	179,374				2	13,978	12,808	841	7	322	129,212,190	126,001,186	97.51	1,171,433	719,930	116,513	68,761	266,229	3	13,935	12,765	841	7	322	117,215,680	109,058,028	93.04	1,057,292	653,677	105,340	62,619	235,656																																																																																																																																								
2	13,978	12,808	841	7	322	129,212,190	126,001,186	97.51																																																																																																																																																																				
	1,171,433	719,930	116,513	68,761	266,229				3	13,935	12,765	841	7	322	117,215,680	109,058,028	93.04	1,057,292	653,677	105,340	62,619	235,656																																																																																																																																																						
3	13,935	12,765	841	7	322	117,215,680	109,058,028	93.04																																																																																																																																																																				
	1,057,292	653,677	105,340	62,619	235,656																																																																																																																																																																							

ガス料金には消費税含む

区分「その他」とは工場・船舶・臨時・官公庁・学校・病院

(4) 原ガス購入状況

(41.8605MJ / Sm³)

月	区分	購入ガス量 (m ³)	購入金額 (円)
計		9,446,739	558,508,332
3		1,057,050	70,440,459
4		836,392	54,699,733
5		654,858	41,327,176
6		583,242	35,473,681
7		602,185	34,641,661
8		562,925	30,845,834
9		551,127	29,599,262
10		640,181	34,917,400
11		753,314	41,977,931
12		1,007,651	57,591,495
1		1,120,591	64,964,284
2		1,077,223	62,029,416

消費税抜額

(5) 内管工事件数

区 分	計	新 設	改 造	撤 去	修理	その他
工 事 件 数	315	58	179	55	17	6

(6) 故障受付処理件数及び開閉栓件数

区分	計	本支管	供給管	内 管						開閉栓 件 数
				小 計	ガス栓・ バルブ類	配管関係	メーター 器 関 係	器具関係	その他	
件 数	100	4	1	95	16	25	4	35	15	1,717

(7) マイコンメーター作動受付件数

作動通報件数	処理方法		作動原因			
	電話対応で 完了したもの	出勤により 対応したもの	有効作動 (消し忘れ等)	目的外作動 (元栓閉止等)	メーター故障 (電池電圧低下等)	そ の 他 (原因不明等)
251	21	230	48	161	5	37

(8) 検満メーター取替台数

号 数	計	4号	6号	小型10号	16号	25号	40号	65号	100号
台 数	2,199	524	1,639	9	3	8	1	8	7

(9) ガス本支管漏えい検査実施状況

管 種	計	鋼 管	鋳 鉄 管	ホリゾン管	実施比率
実施延長	m 98,856	m 45,000	m 188	m 53,668	% 100

(平成27年度検査計画延長 98,856m)

(10) 消費機器及び内管漏えい検査実施状況

実 施 戸 数	消費機 器改善 通知数	ガ ス も れ 修 理						その他修理		実 施 比 率
		ガ ス も れ 戸 数	ガスマレ箇所内訳					カシ類	その他	
			配 管 関 係	メーター 器 関 係	バルブ関係 ガス栓類	器 具 関 係	その他			
5,167戸	2	121	55	8	46	5	7	0	0	% 100

(平成27年度対象需要家戸数 5,167戸)

3 簡易水道事業

(1) 業務量及び料金調定状況

区 分		年 度	平成 27 年度	平成 26 年度	比 較	
					増 減	前年比(%)
計画給水人口(人)			12,183	10,887	1,296	111.9
年 度 末	給水人口(人)		6,109	6,292	183	97.1
	給水戸数(戸)		2,767	2,793	26	99.1
年間配水量(m ³)			756,156	786,480	30,324	96.1
一日平均配水量(m ³)			2,066	2,155	89	95.9
年間給水量(m ³)			675,460	696,065	20,605	97.0
一日平均給水量(m ³)			1,846	1,907	61	96.8
有 収 率(%)			89.3	88.5	0.8	100.9
料金調定額(円)			94,188,848	96,306,642	2,117,794	97.8
料金納入額(円)			93,757,719	95,543,441	1,785,722	98.1
収 納 率(%)			99.5	99.2	0.3	100.3

(注) 水道料金には消費税含む。

(2) 給水工事受付件数

区 分	計	新 設	改 造	撤 去	その他
受付件数	39	4	31	4	0

(3) 故障受付処理件数及び開閉栓件数

区 分	計	給水管 道路分	給水管 敷地内	その他	水源施設	配水施設	送配水管	消火栓 その他	開閉栓 件数
件数	66	2	13	5	3	34	4	5	289

(4) 検満メーター取替個数

口径	計	13 mm	20 mm	25 mm	30 mm	40 mm	50mm	75 mm
個数	411	338	67	3	0	1	2	0

(5) 簡易水道施設整備事業 (100万円以上)

(単位:円)

工事名	施工内容	金額
簡水第 27-6 号 早川簡易水道 水源施設・管路 整備工事	送水管 <ul style="list-style-type: none"> ・ PE-W 50 L=16.5m ・ PE-W 100 L= 5.0m ・ SGP-VD 50 L= 6.9m 機械設備 <ul style="list-style-type: none"> ・ 滅菌設備 1 式 ・ 送水ポンプ設備 1 式 滅菌室設置、撤去 1 式 送水管撤去 ・ SGP-VD 50 L=5.2m 排水管 ・ HiVP 50 L=6.7m	3,259,440
簡水第 27-7 号 西海簡易水道 送水管布設替工事	本設 75mm PE-W(送水管) L=170.0m	4,880,520
簡水第 27-8 号 能生谷簡易水道 柵口浄水場ろ過砂入 替え・場内整備工事	ろ過材入替え工事 <ul style="list-style-type: none"> ・ 濾過砂入替え V=150.0m³ ・ 濾過砂利入替え V= 15.0m³ 舗装工事 <ul style="list-style-type: none"> ・ アスファルト舗装 A=119.0 m² ・ コンクリート舗装 A= 23.0 m² コンクリート工事 <ul style="list-style-type: none"> ・ 調整コンクリート工 1 式 	8,770,680
簡水第 27-10 号 歌外波簡易水道 水道管布設替工事	本設 50mm PE-W L=44.0m 給水管 5 本 仮設 25mm 以下 PE L=39.0m 給水管 2 本	2,631,960

(6) 大野地区簡易水道整備事業(100万円以上)

(単位:円)

委託及び工事名	施工内容	金額
簡水委第27-1号 姫川簡易水道 水道施設整備実施設計 業務委託	水道施設整備実施設計(詳細設計) ・配水管布設詳細設計(150mm以下 L=2,900m) ・測量業務 1式 基準点測量・縦横断測量(測点間隔20m+変化点) 現地測量 0.0009k m ²	7,569,720
簡水委第27-5号 JR大系線水道管布設 (軌道横断)実施設計 業務委託	・測量業務 1式 (4級基準点測量3点、現地測量0.24ha、 縦横断測量0.1km、横断測量3本) ・調査業務(試掘及び暗渠排水路形状調査) 1式 ・設計業務(管耐力照査、JR協議書作成、 実施設計書作成) 1式	3,564,000
簡水第27-1号 姫川簡易水道 水道管布設(その1) 工事	全体配管延長 L=770.5m 本設[送水管]・PE-W 150 L=691.4m ・PE-W 100 L= 50.1m ・PE-W 75 L= 13.0m ・PE-W 50 L= 14.5m ・HiVP 50以下 L= 1.5m [消火栓]・地上式単口消火栓 (多雪型) 65 N=2基 [給水管]・PE-W 50 N= 1本 ・PP 20 N=15本	19,071,720
簡水第27-2号 姫川簡易水道 水道管布設(その2) 工事	[場内配管] 送水管 PE-W 100 L= 75.2m 配水管 PE-W 150 L=104.5m、 100 L=8.8m 排水管 PE-W 100 L=113.6m、 50 L=4.0m SGP-VD 100 L= 0.4m [電線・ケーブル] 制御用電気ケーブル CVVS-MAZV 2sq-10C L=80.0m 制御用電気ケーブル CVV -MAZV 2sq-15C L=80.0m 電力ケーブル VVR 14sq-3C L=80.0m 波付硬質合成樹脂管 FEP 50 L=85.0m	15,081,120
簡水第27-3号 姫川簡易水道 配水池築造工事	[配水池築造] ・ステンル [®] 製配水池 1池 (有効容量 V=300m ³ 、2槽式、 幅8.0m×長12.5m×高3.5m) ・付帯設備工事(マンホール、通気塔、 手摺、歩廊、タラップ等) 1式 ・RC造基礎工築造工事(119.86 m ²) 1式	70,740,000

(7) 下早川地区簡易水道整備事業（100万円以上）

工 事 名	施 工 内 容	金 額
簡水委第 27-2 号 早川簡易水道 水道施設整備実施設計 業務委託	水道施設整備実施設計（詳細設計） ・配水管布設詳細設計（150mm以下 L=2,790m） ・測量業務 1式 基準点測量・縦横断測量（測点間隔 20m+変化点）	7,128,000
簡水第 27-5 号 早川簡易水道 水道管布設工事	全体配管延長 L=482.1m 本設 A-1 ライン（市道田屋線） 配水管 PE-W 100 L=14.8m、PE-W 75 L=182.7m、 PE-W 50 L=112.7m、PP 30 L=25.8m 消火栓 地上式単口消火栓 N=2 基 給水管 N=14 箇所 本設 A-2 ライン（市道田屋見取線） 配水管 PE-W 150 L=146.1m 給水管 N=7 箇所	26,811,000

4 公共下水道事業

(1) 整備状況（平成 28 年 3 月 31 日）

項 目		平成 27 年度	平成 26 年度
現 況	行政人口 (人) : A	44,769	45,493
	処理区域面積 (ha) : B	1,364.12	1,363.65
	処理区域人口 (人) : C	36,363	36,889
	水洗化人口 (人) : D	34,841	35,192
	供用開始面積 (ha) : E	1,364.12	1,363.65
	普及率 (%) : C/A	81.2%	81.1%
	水洗化率 (%) : D/C	95.8%	95.4%
全体計画	面 積 (ha) : F	1,620.4	1,620.4
	人 口 (人) : G	39,450	39,450
事業認可	面 積 (ha) : H	1,507	1,507
	人 口 (人) : I	39,530	39,530
進捗率(%)	対全体計画面積 : B/F	84.2%	84.2%
	対下水道認可面積 : B/H	90.5%	90.5%
浄化センター設置数 (箇所)		4	4

(2) 排水設備設置状況

件数	月	4	5	6	7	8	9	10	11	12	1	2	3	計	年度未延件数
	受 付	H27	14	32	33	22	15	22	15	20	15	8	16	27	239
H26		33	20	29	29	16	24	22	19	8	17	10	23	250	15,344
検 査	H27	20	15	11	19	19	16	26	16	23	6	11	27	209	15,246
	H26	36	24	15	28	39	24	25	15	25	14	8	19	272	15,037

糸魚川市排水設備等指定工事業者 64 者

(3) 下水道使用料及び汚水排除量

年度 区分 月	平成 27 年度			平成 26 年度		
	調定件数	使用料調定額 (消費税等込み)	汚水排除量	調定件数	使用料調定額 (消費税等込み)	汚水排除量
	件	円	m ³	件	円	m ³
4	15,017	62,913,153	343,458	14,922	54,725,040	343,877
5	14,920	62,241,964	340,826	14,841	62,007,613	340,174
6	14,922	64,395,720	352,958	14,835	64,452,964	354,362
7	14,903	61,591,795	338,515	14,848	62,746,071	343,881
8	14,919	67,083,072	368,842	14,877	66,024,230	363,030
9	14,962	66,842,722	368,298	14,941	67,504,230	372,117
10	14,928	61,098,326	334,281	14,903	62,604,758	342,907
11	14,946	63,239,115	346,338	14,907	62,782,556	343,756
12	14,915	61,230,710	333,976	14,895	62,160,213	339,273
1	14,908	61,790,274	338,990	14,875	63,821,387	348,236
2	14,895	62,397,872	339,309	14,857	62,583,151	339,997
3	14,877	58,824,175	318,310	14,873	58,825,472	316,338
小 計	179,112	753,648,898	4,124,101	178,574	750,237,685	4,147,948
過年度	1,705	6,987,669	42,184	1,428	5,045,522	30,119
合 計	180,817	760,636,567	4,166,285	180,002	755,283,207	4,178,067

(4) 水量区画別下水道使用料徴収延件数及び汚水排除量

年度 分類 水量 区画別等	平成 27 年度				平成 26 年度				
	延件数	延件数の 割合	汚水排除量	汚水排除量 の割合	延件数	延件数の 割合	汚水排除量	汚水排除量 の割合	
	件	%	m ³	%	件	%	m ³	%	
一般 汚 水	0 ~ 10	53,866	29.79	266,882	6.41	53,345	29.63	261,020	6.25
	11 ~ 30	89,860	49.70	1,761,690	42.28	88,829	49.35	1,739,688	41.63
	31 ~ 50	28,700	15.87	1,093,588	26.25	29,174	16.21	1,112,477	26.63
	51 ~ 100	6,842	3.78	426,236	10.23	7,036	3.91	439,066	10.51
	101 以上	1,537	0.85	606,882	14.57	1,606	0.89	616,277	14.75
公衆浴場汚水	12	0.01	11,007	0.26	12	0.01	9,539	0.23	
計	180,817	100.0	4,166,285	100.0	180,002	100.0	4,178,067	100.0	

(5) 使用料金収納状況

区 分	調 定		収入額(円)	不 納 欠 損		未 納	
	件数(件)	金額(円)		件数(件)	金額(円)	件数(件)	金額(円)
合 計	180,817	760,636,567	753,835,127	20	276,906	1,622	6,524,534
現 年 分	179,112	753,648,898	750,499,417	-	-	893	3,149,481
滞納繰越分	1,705	6,987,669	3,335,710	20	276,906	729	3,375,053

(6) 下水道排水設備設置資金貸付状況

(単位：円)

26年度末現在高		貸 付		償 還		27年度末現在高	
件数	金額	件数	金額	件数	金額	件数	金額
8	2,308,000	1	1,200,000	4	1,111,000	5	2,397,000

- ・ 平成5年4月1日から施行
- ・ 融資限度額 1戸につき120万円以内
- ・ 融 資 利 率 年利1.50%(1.35%平成27年6月1日～)
- ・ 償 還 期 間 10年以内

(7) 受益者負担金収納状況

区 分	調 定		収入額(円)	不 納 欠 損		未 納	
	件数(件)	金額(円)		件数(件)	金額(円)	件数(件)	金額(円)
合 計	1,089	13,167,356	12,387,156	16	130,600	56	649,600
現 年 分	964	12,044,696	12,044,696	0	0	0	0
滞納繰越分	125	1,122,660	342,460	16	130,600	56	649,600

(8) 平成27年度において受けた市債

事 業 名	起債額(千円)	借 入 先	利率(%)	償還期限(年)
計	299,100			
公共下水道事業	1,300	財 務 省	1.20	30
	292,600	地方公共団体金融機構	0.80	30
			0.20	30、20
	5,200	北 越 銀 行	0.13	10

(9) 市債現在高

(単位：千円)

区 分	26年度末 現在高	27年度中増減		27年度末 現在高	27年度中 利子支払額
		借入金	元金償還額		
公共下水道債	15,710,479	299,100	1,294,218	14,715,361	346,898

(10) 管渠及び処理場等の整備状況

ア 管渠

(単位：円)

処 理 区	事 業 概 要	事 業 費
糸 魚 川 処 理 区 (駅 南 処 理 地 区)	上刈污水管渠移設工事(上刈3・6丁目) 施工延長 L = 10.0m ・管渠工(開削) V U 150 L = 9.10m ・組立1号マンホール 1箇所 ・公共柵及び取付管工 1箇所 ・既設マンホール嵩上げ 12箇所	3,088,800 うち27年度支払額 1,888,800 (H26 H27 繰越)
	東寺町地区污水枝線築造工事(東寺町3丁目) 施工延長 L = 37.0m ・管渠工(開削) V U 150 L = 36.40m ・組立1号マンホール 1箇所 ・公共柵及び取付管工 3箇所	1,436,400
	南押上地区污水枝線築造工事(南押上3丁目) 施工延長 L = 42.0m ・管渠工(開削) V U 150 L = 41.7m ・小口径マンホール 2箇所 ・公共柵及び取付管工 3箇所	3,002,400
	南押上地区污水枝線築造(その2)工事(南押上1丁目) 施工延長 L = 35.0m ・管渠工(開削) V U 150 L = 33.65m ・組立1号マンホール 2箇所 ・公共柵及び取付管工 7箇所	2,862,000
	糸中マンホールポンプ鉄蓋取替工事(上刈4丁目) ・鉄蓋取替(900×600・T-25 防食仕様) 1箇所	1,134,000
	片町マンホールポンプ更新工事(一の宮3丁目) 機械設備更新 ・2 污水用水中ポンプ取替 (80×0.45 m ³ /min×3.7kw) 1台	2,052,000
	平牛地区個別污水ポンプ設置工事(大字平牛) 機械・電気設備工事 ・水中污水ポンプ (50mm×0.06 m ³ /min×0.40kw) 1台 ・ポンプ制御盤 1面	1,728,000

(単位：円)

処 理 区	事 業 概 要	事 業 費
糸 魚 川 処 理 区 (下 早 川 地 区)	上覚地区汚水枝線築造工事(大字上覚) 施工延長 L = 10.5m ・管渠工(開削) V U 150 L = 10.20m ・小口径マンホール(300型) 1箇所 ・公共柵及び取付管工 1箇所	896,400
	四ツ屋地区汚水枝線築造工事(大字四ツ屋) 施工延長 L = 15.0m ・管渠工(開削) V U 150 L = 14.70m ・小口径マンホール(300型) 1箇所 ・公共柵及び取付管工 1箇所	1,836,000
糸 魚 川 処 理 区 (浦 本 地 区)	間脇海岸東マンホールポンプ設備工事(大字間脇) 機械・電気設備工事 ・ポンプ動力制御盤製作 1面 ・建柱 2本 ・給水設備 一式	3,164,400 うち27年度支払額 1,964,400 (H26 H27繰越)
	中宿ポンプ場真空ポンプ設置工事(大字中宿) 機械・電気設備工事 ・真空ポンプ (65mm×3.0 m ³ /min×-70kpa×7.5kw) 1台	8,640,000
	間脇海岸東マンホールポンプ設置工事(大字間脇) 機械・電気設備工事 ・水中汚水ポンプ (50mm×0.074 m ³ /min×7.5kw) 2台 ・ポンプ動力制御盤据付 一式	4,860,000
能 生 処 理 区 (能 生 ・ 木 浦 地 区)	能生地区汚水枝線舗装復旧工事(大字能生) 舗装復旧延長 L = 20.2m ・表層工(密粒度 As13F t = 5 c m) A = 114 m ²	540,000
	能生地区汚水枝線築造工事(大字能生) 施工延長 L = 61.5m ・管渠工(開削) V U 150 L = 59.70m ・組立1号マンホール 1箇所 ・小口径マンホール(300型) 2箇所 ・公共柵及び取付管工 5箇所	4,158,000
	鬼伏地区汚水枝線築造工事(大字鬼伏) 施工延長 L = 12.4m ・管渠工(開削) V U 150 L = 11.80m ・小口径マンホール(300型) 1箇所 ・公共柵及び取付管工 1箇所	981,720

(単位：円)

処 理 区	事 業 概 要	事 業 費
能 生 処 理 区 (能生・木浦地区)	鬼伏地区汚水枝線舗装復旧工事 舗装復旧延長 L = 14.5m ・コンクリート舗装 (t = 15 c m) A = 48 m ²	604,800
	能生地区汚水枝線舗装復旧 (その 2) 工事 舗装復旧延長 L = 31.6m ・表層工 (密粒度 As 新 20 F H t = 5 c m) A = 108 m ²	864,000
	鬼伏マンホールポンプ制御盤取替工事 (大字鬼伏) ・ポンプ動力制御盤取替 1 面	3,078,000
	小泊汚水中継ポンプ場汚水ポンプ分解整備工事 (大字小泊) 機械設備分解整備 ・ 2 汚水ポンプ分解整備 1 台	1,112,400
糸 魚 川 処 理 区	糸魚川処理区マンホール蓋更新工事 (寺町 1 丁目、寺町 3 丁目、大字田伏) マンホール蓋更新 ・ 蓋枠撤去設置工 (600 型) 8 箇所 ・ 蓋枠撤去設置工 (900 × 600 型) 1 箇所	5,082,480 うち 27 年度支払額 5,082,480 (H26 H27 繰越)
	蓮台寺地区公共樹設置工事ほか 13 地区 ・ 公共樹設置及び取付管工 19 箇所	7,917,480
能 生 ・ 川 崎 処 理 区	能生・川崎処理区マンホール蓋更新工事 (大字鬼伏、大字能生、大字能生小泊、大字百川、大字藤崎) マンホール蓋更新 ・ 蓋枠撤去設置工 (600 型) 39 箇所 ・ 蓋枠撤去設置工 (900 × 600 型) 2 箇所	19,265,040 うち 27 年度支払額 19,265,040 (H26 H27 繰越)
	桜木地区公共樹設置工事ほか 1 地区 ・ 公共樹設置及び取付管工 6 箇所	2,673,000
青 海 処 理 区	青海処理区マンホール蓋更新工事 (大字青海、大字寺地、大字田海、大字今村新田) マンホール蓋更新 ・ 蓋枠撤去設置工 (600 型) 16 箇所	6,912,000 うち 27 年度支払額 6,912,000 (H26 H27 繰越)
	今村新田地区汚水枝線築造工事 (大字今村新田) 施工延長 L = 17.5m ・ 管渠工 (開削) V U 150 L = 16.90m ・ 小口径マンホール (300 型) 1 箇所 ・ 公共樹及び取付管工 1 箇所	2,160,000

(単位：円)

処 理 区	事 業 概 要	事 業 費
青 海 処 理 区	北斗町第2マンホールポンプ取替工事(大字青海) 機械設備取替 ・ 1 汚水用水中ポンプ取替 1台 (65mm×0.16 m ³ /min×0.75kw)	1,458,000
	青海処理区マンホール蓋更新工事(大字須沢) マンホール蓋更新 ・ 蓋枠撤去設置工(600型) 23箇所	10,210,320
	宮花町第1マンホールポンプ取替工事(大字青海) 機械設備取替 ・ 汚水ポンプ取替(65mm×0.16 m ³ /min×0.75kw) 2台	1,728,000
	須沢地区公共樹設置工事ほか1地区 ・ 公共樹設置及び取付管工 9箇所	2,613,600

イ 処理場

(単位：円)

処 理 場	事 業 概 要	事 業 費
糸魚川浄化センター	制御盤シーケンサ更新工事 ・ 1 浮上濃縮装置制御盤シーケンサ更新 一式 ・ 2-1 脱水機操作盤シーケンサ更新 一式	1,771,200
	高分子注入ポンプ取替工事 ・ 1 高分子注入ポンプ取替 1台	885,600
	換気ファン取替工事 ・ 汚泥棟換気ファン取替 1台 ・ 管理棟換気ファン取替 1台	3,402,000
	反応槽散気筒取替工事 ・ 2-1・ 2-2 反応槽散気筒取替 一式	5,292,000
	汚泥流量計取替工事 ・ 3 返送汚泥流量計取替 一式 ・ 2 脱水機汚泥流量計取替 一式	7,182,000
	常圧浮上濃縮装置修繕工事 ・ 常圧浮上濃縮装置分解整備 一式	6,264,000
能生浄化センター	回転円板減速機取替工事 ・ 2 回転円板減速機取替 一式	1,382,400

(単位:円)

処 理 場	事 業 概 要	事 業 費
能生浄化センター	脱水機分解整備工事 ・ 1ベルトプレス脱水機分解整備 一式	1,274,400
	汚泥掻寄機減速機取替工事 ・ 4最終沈澱池汚泥掻寄機取替 1台	2,138,400
青海浄化センター	脱水機器取替工事 ・ 1脱水機ろ布ゴムライニング取替 一式 ・ 1脱水機メッシュドラム駆動装置取替 1台 ・ 2脱水機メッシュドラム駆動装置分解整備 1台	4,806,000
	回転円板減速機取替工事 ・ 2-3 回転円板減速機取替 1台 ・ 1-4 回転円板減速機分解整備 1台	2,970,000
	上水給水ユニット取替工事 ・ 上水給水ユニット取替 1台	2,484,000
	薬品供給ポンプ取替工事 ・ 2薬品供給ポンプ取替 1台	1,263,600
	汚泥掻寄機減速機取替工事 ・ 3最初沈澱池汚泥掻寄機減速機取替 1台 ・ 3最終沈澱池汚泥掻寄機減速機取替 1台	2,808,000
	次亜塩注入ポンプ取替工事 ・ 2次亜塩注入ポンプ取替 1台	1,296,000
	青海浄化センター水処理施設改築(土木)工事 水処理施設改築 ・ 反応槽(オキシデーショナルディッチ式) 1池 ・ 最終沈澱池 1池	270,000,000 うち27年度支払額 15,100,000 (H27 H28 債務負担)
	青海浄化センター電気設備改築工事 電気設備更新 ・ 受変電設備更新 一式 ・ 計装機器更新 一式 ・ 監視制御設備更新 一式	138,240,000 うち27年度支払額 8,000,000 (H27 H28 債務負担)

(11) 業務委託の状況

(単位:円)

業 務 委 託 名	事 業 概 要	事 業 費
能生処理区変更認可 図書作成業務委託	能生処理区変更認可図書作成 ・ 下水道法による事業計画変更業務 A = 256ha ・ 都市計画法による事業計画変更業務 A = 220ha	13,824,000 うち27年度支払額 0 (H27 H28 繰越)
下水道管路長寿命化 基本計画策定業務委託	基本計画策定業務 ・ 下水道管路長寿命化基本計画 一式	5,400,000
汚水管路施設 実施設計業務委託	汚水管渠実施設計(大字藤崎、大字筒石) ・ 汚水管渠実施設計(詳細設計) 一式 ・ ポンプ施設実施設計(詳細設計) 一式	6,559,920 うち27年度支払額 0 (H27 H28 繰越)

(単位:円)

業務委託名	事業概要	事業費
川崎処理区変更認可 図書作成業務委託	下水道法による事業計画変更業務 (うち川崎処理区 A = 32ha) A = 53ha	8,568,720 うち 27 年度支払額 8,568,720 (H26 H27 繰越)
下水道管路耐震 診断業務委託	下水道管路耐震診断(糸魚川・青海処理区) L = 10.6km	8,553,600
青海浄化センター 実施設計業務委託	水処理施設 ・基本設計、詳細設計 一式 電気設備長寿命化 ・受変電・監視制御設備更新設計 一式	48,561,120 うち 27 年度支払額 48,561,120 (H26 H27 繰越)
青海浄化センター 土質調査業務委託	土質調査 ・機械ボーリング(L = 8m) 3本	1,140,480
青海浄化センター改築 工事監理業務委託	下水道施設(終末処理場)重点施工監理業務 ・土木工事監理業務 一式 ・電気設備工事監理業務 一式	9,396,000 うち 27 年度支払額 1,500,000 (H27 H28 債務負担)
下水道台帳基図作成 業務委託	下水道施設情報基図作成 ・下水道施設情報基図(S=1:500) L = 1.3km	637,200
下水道台帳作成 業務委託	下水道施設台帳作成 ・下水道施設台帳調書作成 L = 1.3km ・下水道施設情報データ入力 L = 1.3km ・下水道施設平面図出力(S=1:1,000) 62面 ・更新データシステムセットアップ 一式	993,600
汚水管路施設点検 調査業務委託	管路施設点検調査工 ・マンホール及び管渠調査工 115箇所 (糸魚川処理区 10箇所) (青海処理区 38箇所) (能生処理区 67箇所)	1,728,000
地方公営企業法 適用移行支援業務委託	下水道事業への地方公営企業法適用移行支援業務 一式 固定資産調査業務 一式	40,080,000 うち 27 年度支払額 4,990,400 (H27 H29 債務負担)

5 農業集落排水事業

(1) 整備状況(平成 28 年 3 月 31 日)

項 目		平成 27 年度	平成 26 年度
現 況	行政人口 (人) : A	44,769	45,493
	処理区域人口 (人) : C	1,697	1,707
	水洗化人口 (人) : D	1,584	1,597
	普及率 (%) : C/A	3.8%	3.8%
	水洗化率 (%) : D/C	93.3%	93.6%
処理場設置数(箇所)		2	2

(2) 排水設備設置状況

件数		月												計	年度末延件数
		4	5	6	7	8	9	10	11	12	1	2	3		
受付	H27	2	2	1	0	0	0	1	0	3	2	1	0	12	738
	H26	0	0	1	4	2	1	0	0	0	0	1	0	9	726
検査	H27	1	0	1	0	0	0	2	0	0	1	0	0	5	731
	H26	1	0	0	2	3	2	0	0	0	0	0	0	8	726

(3) 農業集落排水使用料及び汚水排除量

年度区分 月	平成 27 年度			平成 26 年度		
	調定件数	使用料調定額 (消費税等込み)	汚水排除量	調定件数	使用料調定額 (消費税等込み)	汚水排除量
	件	円	m ³	件	円	m ³
4	558	2,575,594	13,945	557	2,194,395	13,679
5	565	2,399,616	13,125	561	2,404,743	13,142
6	566	2,599,411	14,220	564	2,572,247	14,061
7	562	2,423,463	13,241	564	2,491,170	13,567
8	563	2,645,252	14,506	565	2,601,802	14,245
9	568	2,767,395	15,250	569	2,783,569	15,363
10	564	2,432,344	13,290	565	2,435,438	13,273
11	564	2,467,935	13,467	568	2,467,184	13,377
12	562	2,502,764	13,658	566	2,462,777	13,328
1	558	2,407,257	13,156	558	2,440,230	13,274
2	555	2,406,589	13,029	558	2,381,641	12,872
3	554	2,373,172	12,703	558	2,277,970	12,303
小計	6,739	30,000,792	163,590	6,753	29,513,166	162,484
過年度	16	50,868	306	15	28,920	202
合計	6,755	30,051,660	163,896	6,768	29,542,086	162,686

(4) 水量区画別農業集落排水使用料徴収延件数及び汚水排除量

水量 区画別等	年度 分類	平成 27 年度				平成 26 年度			
		延件数	延件数の 割合	汚水排除量	汚水排除量 の割合	延件数	延件数の 割合	汚水排除量	汚水排除量 の割合
一 般 汚 水	m ³ 0 ~ 10	件 1,960	% 29.02	m ³ 9,583	% 5.85	件 1,948	% 28.78	m ³ 9,041	% 5.56
	11 ~ 30	3,252	48.14	64,683	39.47	3,254	48.08	64,059	39.38
	31 ~ 50	1,212	17.94	47,529	29.00	1,213	17.92	47,400	29.13
	51 ~ 100	288	4.26	18,425	11.24	307	4.54	19,005	11.68
	101 以上	43	0.64	23,676	14.44	46	0.68	23,181	14.25
公衆浴場汚水	-	-	-	-	-	-	-	-	
計	6,755	100.0	163,896	100.0	6,768	100.0	162,686	100.0	

(5) 使用料金収納状況

区 分	調 定		収入額(円)	不 納 欠 損		未 納	
	件数(件)	金額(円)		件数(件)	金額(円)	件数(件)	金額(円)
合 計	6,755	30,051,660	30,023,321	0	0	9	28,339
現 年 分	6,739	30,000,792	29,979,538	-	-	4	21,254
滞納繰越分	16	50,868	43,783	0	0	5	7,085

(6) 受益者分担金収納状況

区 分	調 定		収入額(円)	不 納 欠 損		未 納	
	件数(件)	金額(円)		件数(件)	金額(円)	件数(件)	金額(円)
合 計	1	13,300	13,300	0	0	0	0
現 年 分	1	13,300	13,300	0	0	0	0
滞納繰越分	0	0	0	0	0	0	0

(7) 平成 27 年度において受けた市債

事 業 名	起債額(千円)	借 入 先	利率(%)	償還期限(年)	備 考
農業集落排水事業	700	第四銀行	0.134	10	

(8) 市債現在高

(単位：千円)

区 分	26 年度末 現 在 高	27 年度中増減		27 年度末 現 在 高	27 年度中 利子支払額	備 考
		借入金	元金償還額			
農業集落排水 事 業 債	493,849	700	45,573	448,976	16,418	

(9) 処理場及び管渠等の整備状況

(単位：円)

処理場及び処理区	事 業 概 要	事 業 費
能 生 谷 処 理 場	破碎機減速機取替工事 ・ 破碎機減速機取替	799,200 1 台
徳 仙 処 理 場	水位計取替工事 ・ 投げ込み式水位検出器取替	1,620,000 一式
徳 仙 処 理 区	下仙納マンホールポンプ汚水ポンプ取替工事（大字仙納） ・ 汚水ポンプ取替 （ 65mm×0.16 m ³ /min×3.7kw）	950,400 2 台

(10) 業務委託の状況

(単位：円)

業 務 委 託 名	事 業 概 要	事 業 費
地 方 公 営 企 業 法 適 用 移 行 支 援 業 務 委 託	下水道事業への地方公営企業法適用移行支援業務 一式 固定資産調査業務 一式	5,300,000 うち 27 年度支払額 700,000 (H27 H29 債務負担)

6 漁業集落排水事業

(1) 整備状況（平成 28 年 3 月 31 日）

項 目		平成 27 年度	平成 26 年度
現 況	行政人口 (人) : A	44,769	45,493
	処理区域人口 (人) : C	1,440	1,516
	水洗化人口 (人) : D	1,345	1,404
	普及率 (%) : C/A	3.2	3.3
	水洗化率 (%) : D/C	93.4	92.6
処理場設置数（箇所）		3	3

(2) 排水設備設置状況

件数		月												計	年度未延件数
		4	5	6	7	8	9	10	11	12	1	2	3		
受 付	H27	1	0	1	0	1	0	1	0	0	0	0	1	5	655
	H26	1	0	1	0	0	0	0	0	0	0	0	0	2	650
検 査	H27	0	0	1	1	0	0	0	0	1	0	0	0	3	646
	H26	0	0	0	1	0	0	0	0	0	0	0	0	1	643

(3) 漁業集落排水使用料及び汚水排除量

年度 区分 月	平成 27 年度			平成 26 年度		
	調定件数	使用料調定額 (消費税等込み)	汚水排除量	調定件数	使用料調定額 (消費税等込み)	汚水排除量
	件	円	m ²	件	円	m ²
4	601	2,198,841	12,033	608	1,998,569	12,560
5	600	2,257,940	12,475	609	2,270,770	12,662
6	605	2,353,255	13,037	613	2,437,311	13,533
7	606	2,273,135	12,437	609	2,346,045	13,019
8	605	2,547,287	14,087	611	2,598,960	14,533
9	609	2,720,967	15,211	614	2,725,249	15,349
10	603	2,254,238	12,373	610	2,337,262	12,871
11	604	2,309,673	12,639	608	2,356,606	13,035
12	603	2,140,508	11,608	603	2,221,346	12,241
1	601	2,208,967	12,151	605	2,248,491	12,503
2	599	2,113,254	11,495	600	2,143,926	11,763
3	598	1,953,450	10,534	601	2,078,509	10,936
小 計	7,234	27,331,515	150,080	7,291	27,763,044	155,005
過年度	6	16,296	105	3	7,191	50
合 計	7,240	27,347,811	150,185	7,294	27,770,235	155,055

(4) 水量区画別漁業集落排水使用料徴収延件数及び汚水排除量

水量 区画別等	年度 分類	平成 27 年度				平成 26 年度			
		延件数	延件数の 割合	汚水排除量	汚水排除量 の割合	延件数	延件数の 割合	汚水排除量	汚水排除量 の割合
一 般 汚 水	m ³ 0 ~ 10	件 2,215	% 30.59	8,385	% 5.59	件 2,160	% 29.62	8,533	% 5.50
	11 ~ 30	3,489	48.19	68,626	45.69	3,511	48.14	69,132	44.59
	31 ~ 50	1,205	16.64	45,802	30.50	1,249	17.12	47,837	30.85
	51 ~ 100	264	3.65	17,374	11.57	313	4.29	20,431	13.17
	101 以上	55	0.76	8,582	5.71	49	0.67	7,237	4.67
公衆浴場汚水		12	0.17	1,416	0.94	12	0.16	1,885	1.22
計		7,240	100.0	150,185	100.0	7,294	100.0	155,055	100.0

(5) 使用料金収納状況

区 分	調 定		収入額(円)	不 納 欠 損		未 納	
	件数(件)	金額(円)		件数(件)	金額(円)	件数(件)	金額(円)
合 計	7,240	27,347,811	27,338,091	0	0	5	9,720
現 年 分	7,234	27,331,515	27,323,415	-	-	4	8,100
滞納繰越分	6	16,296	14,676	0	0	1	1,620

(6) 受益者分担金収納状況

区 分	調 定		収入額(円)	不 納 欠 損		未 納	
	件数(件)	金額(円)		件数(件)	金額(円)	件数(件)	金額(円)
合 計	3	42,000	42,000	0	0	0	0
現 年 分	3	42,000	42,000	0	0	0	0
滞納繰越分	0	0	0	0	0	0	0

(7) 平成 27 年度において受けた市債

事 業 名	起債額(千円)	借 入 先	利率(%)	償還期限(年)	備 考
漁業集落排水事業	900	第四銀行	0.134	10	

(8) 市債現在高

(単位：千円)

区 分	26年度末 現在高	27年度中増減		27年度末 現在高	27年度中 利子支払額	備 考
		借入金	元金償還額			
漁業集落排水 事業債	507,311	900	39,571	468,640	10,569	

(9) 処理場及び管渠等の整備状況

(単位：円)

処理場及び処理区	事業概要	事業費
親不知処理区	外波地区公共柵設置工事 1箇所	97,200
筒石処理区	筒石漁業集落排水管路舗装復旧工事(大字筒石) 施工延長 L = 20.5m ・コンクリート舗装工(t=15cm) A = 44 m ²	669,600
筒石処理場	し渣脱水機分解整備工事 ・し渣脱水機分解整備 1台	1,458,000

(10) 業務委託の状況

(単位：円)

業務委託名	事業概要	事業費
川崎処理区変更認可 図書作成業務委託	下水道法による事業計画変更業務 A = 53ha (うち筒石処理区 A = 21ha) 財産処分申請書図書作成 一式	4,823,280 うち27年度支払額 4,823,280 (H26 H27繰越)
地方公営企業法 適用移行支援業務委託	下水道事業への地方公営企業法適用移行支援業務 一式 固定資産調査業務 一式	6,900,000 うち27年度支払額 900,000 (H27 H29債務負担)

7 浄化槽事業

(1) 整備状況(平成28年3月31日)

項 目	平成27年度	平成26年度
浄化槽設置基数	23	28
浄化槽寄附基数	23	28
合 計	46	56

(2) 浄化槽設置状況 (27年度設置分)

人槽区分	設置基数	事業費 (千円)	うち補助対象事業費 (千円)	寄附による 設置基数
5人槽	6	6,070	5,107	5
6~7人槽	13	14,871	13,849	11
8~10人槽	2	3,078	2,894	7
11~20人槽	0	0	0	0
21~30人槽	1	5,076	3,491	0
31~40人槽	1	5,730	4,743	0
41~50人槽	0	0	0	0
50人槽以上	0	0	0	0
計	23	34,825	30,084	23

(3) 浄化槽使用料及び汚水排除量

年度 区分 月	平成27年度			平成26年度		
	調定件数	使用料調定額 (消費税等込み) 円	汚水排除量 m ²	調定件数	使用料調定額 (消費税等込み) 円	汚水排除量 m ²
4	705	2,488,561	14,984	659	2,207,792	13,713
5	721	2,375,989	14,426	675	2,211,417	13,391
6	726	2,516,828	15,272	677	2,388,200	14,411
7	727	2,422,106	14,634	681	2,291,262	13,788
8	729	2,551,351	15,507	689	2,380,965	14,415
9	739	2,645,808	16,106	695	2,475,665	15,050
10	740	2,446,564	14,790	700	2,272,595	13,665
11	758	2,583,100	15,521	714	2,283,446	13,635
12	755	2,448,916	14,801	712	2,311,379	13,921
1	745	2,424,926	14,725	705	2,587,530	15,502
2	745	2,403,980	14,497	703	2,369,490	14,219
3	744	2,468,573	14,837	702	2,369,988	14,102
小計	8,834	29,776,702	180,100	8,312	28,149,729	169,812
過年度	83	1,197,553	7,031	45	792,190	4,829
合計	8,917	30,974,255	187,131	8,357	28,941,919	174,641

(4) 水量区画別浄化槽使用料徴収延件数及び汚水排除量

水量 区画別等	年度 分類	平成 27 年度				平成 26 年度			
		延件数	延件数の 割合	汚水排除量	汚水排除量 の割合	延件数	延件数の 割合	汚水排除量	汚水排除量 の割合
一般 汚 水	m ³ 0 ~ 10	件 3,136	% 35.16	m ³ 16,246	% 8.70	件 3,059	% 36.60	m ³ 16,302	% 9.33
	11 ~ 30	4,187	46.96	80,550	43.04	3,821	45.72	73,280	41.96
	31 ~ 50	1,226	13.75	46,600	24.90	1,128	13.50	42,902	24.57
	51 ~ 100	207	2.32	12,722	6.79	183	2.19	11,532	6.60
	101 以上	161	1.81	31,013	16.57	166	1.99	30,625	17.54
公衆浴場汚水	-	-	-	-	-	-	-	-	
計		8,917	100.0	187,131	100.0	8,357	100.0	174,641	100.0

(5) 使用料金収納状況

区 分	調 定		収入額 (円)	不 納 欠 損		未 納	
	件数 (件)	金額 (円)		件数 (件)	金額 (円)	件数 (件)	金額 (円)
合 計	8,917	30,974,255	29,535,125	0	0	95	1,439,130
現 年 分	8,834	29,776,702	29,407,072	-	-	45	369,630
滞納繰越分	83	1,197,553	128,053	0	0	50	1,069,500

(6) 受益者分担金収納状況

区 分	調 定		収入額 (円)	不 納 欠 損		未 納	
	件数 (件)	金額 (円)		件数 (件)	金額 (円)	件数 (件)	金額 (円)
合 計	58	5,403,400	5,328,400	0	0	1	75,000
現 年 分	57	5,313,400	5,313,400	0	0	0	0
滞納繰越分	1	90,000	15,000	0	0	1	75,000

(7) 平成 27 年度において受けた市債

事 業 名	起債額 (千円)	借 入 先	利率 (%)	償還期限 (年)	備 考
特定地域生活排水 処理施設整備事業	20,000	財 務 省	0.2	30	
	300	第 四 銀 行	0.134	10	

(8) 市債現在高

(単位：千円)

区 分	26年度末 現在高	27年度中増減		27年度末 現在高	27年度中 利子支払額	備 考
		借入金	元金償還額			
浄化槽事業債	338,655	20,300	13,774	345,181	5,759	

(9) 合併処理浄化槽設置補助金交付状況

ア 国庫補助事業

人 槽 区 分	設置基数(基)	補助金限度額(円)	補助金交付額(円)
5人槽	0	352,000	0
6~7人槽	0	441,000	0
8~10人槽	0	588,000	0
計	0		0

イ 市単独助成制度

人 槽 区 分	設置基数(基)	補助金限度額(円)	補助金交付額(円)
5人槽	0	176,000	0
6~7人槽	0	220,000	0
8~10人槽	0	294,000	0
計	0		0

(10) 放流先水路等整備状況

(単位：円)

事 業 名	事 業 概 要	事 業 費
浄化槽排水路改修事業	浄化槽排水専用管整備工事(大字大野) 施工延長 L = 744.4m ・管渠工(開削) VU 150 L = 737.8m ・組立1号マンホール 1箇所 ・小口径マンホール(300型) 19箇所 ・公共枿及び取付管工 39箇所	39,632,760
	浄化槽排水専用管舗装復旧工事(大字大野) 施工延長 L = 575.8m ・表層工(密粒度 AS t=5cm) A = 2,156 m ²	12,858,480
	放流水路改修工事(大字大野) 施工延長 L = 106.5m ・ベンチフリューム(400型) L = 106.5m	2,706,480

(11) 業務委託の状況

(単位：円)

業 務 委 託 名	事 業 概 要	事 業 費
地方公営企業法 適用移行支援業務委託	下水道事業への地方公営企業法適用移行支援業務 一式	2,800,000
	固定資産調査業務 一式	うち27年度支払額 300,000 (H27 H29 債務負担)

8 浄化センター

(1) 公共下水道処理場

ア 流入水量の状況

処理場名		糸魚川	能 生	川 崎	青 海
流 入 水 量	年 間 (m ³)	2,353,176	769,240	65,806	966,052
	日 最 大 (m ³)	7,691	3,147	253	3,022
	日 最 小 (m ³)	5,797	1,761	155	2,267
	日 平 均 (m ³)	6,429	2,102	180	2,639
汚 泥 処 分 量	脱水汚泥(t)	1,843.06	371.88		890.48
	濃縮汚泥(m ³)			693.00	

イ 水質管理 (放流水水質年平均値)

項 目	(単位)	糸魚川	能 生	川 崎	青 海
透視度	(度)	101	58	101	51
p H (水素イオン濃度)		7.1	6.9	6.8	7.1
S S (浮遊物質)	(mg/l)	1.7	4.1	1.8	9.6
D O (溶存酸素)	(mg/l)	3.1	8.2	4.0	4.6
C O D (化学的酸素要求量)	(mg/l)	5.9	13.4	7.4	19.0
B O D (生物化学的酸素要求量)	(mg/l)	0.9	2.5	1.1	4.8
残留塩素	(mg/l)	0.1	0.5	0.1	1.3
大腸菌群数	(個/cm ³)	1	2	4	0

透視度：1度 = 1cm、101は100以上を表す

(2) 集落排水処理場

ア 流入水量の状況

処理場名		農業集落排水処理場		漁業集落排水処理場		
		能 生 谷	徳 仙	筒 石	市 振	親 不 知
流 入 水 量	年 間 (m ³)	151,896	23,180	69,485	50,665	33,296
	日 最 大 (m ³)	502	77	273	218	180
	日 最 小 (m ³)	380	55	167	116	72
	日 平 均 (m ³)	415	63	190	138	91
汚泥処分量	濃縮汚泥 (m ³)	467.87	152.04	229.15	154.34	161.82

イ 水質管理（放流水水質年平均値）

項 目 (単位)	農業集落排水処理場		漁業集落排水処理場		
	能生谷	徳 仙	筒 石	市 振	親不知
透視度 (度)	101	90	75	92	92
p H (水素イオン濃度)	6.7	6.6	7.0	6.8	6.8
S S (浮遊物質) (mg/l)	1.0	1.6	3.3	1.6	1.5
D O (溶存酸素) (mg/l)	3.9	3.5	3.5	3.8	3.9
C O D (化学的酸素要求量) (mg/l)	4.8	6.5	5.8	5.6	6.3
B O D (生物化学的酸素要求量) (mg/l)	0.9	1.1	1.1	0.9	1.1
残留塩素 (mg/l)	0.2	0.2	0.2	0.2	0.2
大腸菌群数 (個/cm ³)	0	1	5	34	0

透視度：1度 = 1 cm、101 は 100 以上を表す

こども課

1 児童福祉

(1) 児童手当・特例給付支給状況

(単位：人)

区分	合計	児童手当		特例給付		その他
		被用者	非被用者	被用者	非被用者	施設 里子
受給者数	2,710	2,304	352	42	10	2
支給対象児童数	3歳未満	623	90	3	1	1
	3歳以上小学校修了前 (第1・2子)	2,139	295	31	8	0
	3歳以上小学校修了前 (第3子以降)	353	42	8	1	0
	小学校修了後中学校修了前	866	138	30	3	1
	合計	3,981	565	72	13	2

(2) 児童扶養手当取扱状況

(単位：人)

区 分	受 給 者 数	支給対象児童数
児 童 扶 養 手 当	271	395

(3) 児童相談

(単位：件)

相 談 種 別 (延件数)	
合 計	2,325
養 護 相 談 (虐 待 含 む)	2,006
保 健 相 談	0
障 害 相 談	39
非 行 相 談	0
育 成 相 談	169
特 定 妊 婦 相 談	88
そ の 他 の 相 談	23

(4) 児童相談（平成27年度新規ケース）

(単位：人)

受付件数(実人数)		相談種別(実人数)	
合計	96	合計	96
発見	0	養護相談(虐待含む)	65
学校・保育園からの相談	32	保健相談	0
家庭・親戚からの相談	12	障害相談	2
児童相談所からの通告	5	非行相談	0
その他からの通告等	45	育成相談	16
児童委員からの通告	0	その他の相談	13
本人から相談	2		

(5) 児童虐待状況(実人数)

(単位：人)

	受付件数			指導状況	
	継続	新規	合計	終了	継続
身体的虐待	4	5	9	2	7
性的虐待	3	0	3	0	3
保護怠慢・拒否	22	5	27	1	26
心理的虐待	6	12	18	4	14
合計	35	22	57	7	50

(6) 児童福祉施設等入所児童状況（平成28年3月31日現在）

(単位：人)

合計	乳児院	知的障害児施設	養護施設	自立支援施設	里親委託
8	1	3	2	0	2

障害児施設は平成18年10月1日より措置方式から契約方式に変更。上記は措置入所のみ。

(7) 児童発達支援施設 発達支援センターめだか園

開設 平成11年10月1日

開設日数 241日

利用登録者数 67人

総利用者数 1,569人

指導内容
 ・日常生活に必要な基本的動作訓練及び集団生活への適応訓練
 ・保護者に対する療育技術向上の指導

(8) 子育て支援センター利用状況

区 分	年 間 利 用 人 数(人)		相 談 件 数 (件)	子 育 て 応 援 講 座 (回)	青 空 広 場 (回)
	大 人	小 人			
糸 魚 川	2,758	2,976	2	6	3
糸魚川東部	1,195	1,263	6		
青 海	2,665	3,196	8		
能 生	1,972	2,137	36		
合 計	8,590	9,572	52	6	3

(9) 放課後児童クラブ室利用状況

区 分	開 設 日 数 (日)	登 録 児 童 数 (人)	年 間 延 べ 利 用 児 童 数
	() : 実 際 に 利 用 が あ っ た 日 数	() : 日 平 均 利 用 児 童 数	(人)
能 生	294 (254)	30 (9)	2,368
下 早 川	294 (282)	32 (14)	3,103
大 和 川	294 (262)	47 (16)	5,333
西 海	294 (283)	62 (13)	3,974
糸 魚 川 東	294 (284)	90 (26)	7,941
糸 魚 川	294 (274)	106 (30)	8,118
大 野	294 (244)	31 (14)	3,358
田 沢	294 (288)	63 (14)	4,553
青 海	294 (271)	31 (9)	3,290
合 計		492 (145)	42,038

(10) ファミリーサポートセンター事業実施状況

	4 月	5 月	6 月	7 月	8 月	9 月	10 月	11 月	12 月	1 月	2 月	3 月
提 供 会 員 数 (人)	17	17	17	17	17	17	17	17	17	17	17	18
依 頼 会 員 数 (人)	26	26	27	27	28	29	29	29	29	29	29	29
両 方 会 員 数 (人)	1	1	1	1	1	1	1	1	1	1	1	1
活 動 回 数 (回)	18	20	27	24	17	33	21	20	10	16	15	17

2 保育所入所運営

(1) 入所児童及び運営費状況

ア 市営保育所（8園）

区 分	児 童 数（人）			運営費合計（円）
	年間通算	4月1日現在	3月31日現在	
浦本保育園	97	8	9	6,263,430
大和川保育園	696	55	60	56,691,540
西海保育園	625	51	53	51,354,890
糸魚川東保育園	1,460	114	127	121,054,300
中央保育園	1,176	91	102	89,864,190
やまのい保育園	1,645	133	140	133,652,770
大野保育園	647	50	56	46,862,130
寺地保育園	501	38	43	60,894,440
広域入所委託	17	2	1	1,013,620
合 計	6,864	542	591	567,651,310

イ 民営保育所（9園）

区 分	児 童 数（人）			運営費合計（円）
	年間通算	4月1日現在	3月31日現在	
はやかわ保育園	518	42	44	49,762,920
いくみ保育園	848	70	71	75,940,930
筒石保育園	277	22	24	33,561,890
川崎保育園	228	19	19	38,145,050
汐路保育園	136	10	12	23,556,000
能生保育園	796	63	67	79,817,840
いずみ保育園	742	60	63	67,385,860
おひさま保育園	742	59	61	68,799,150
木浦保育園	196	16	18	35,935,630
広域入所委託	0	0	0	0
合 計	4,483	361	379	472,905,270

(2) 入所児童の通所状況

(単位：人)

区分	合計	1人目通所	2人目通所	3人目以降通所
市 営	6,864	4,489	1,171	1,204
	591	381	107	103
民 営	4,483	2,747	581	1,155
	379	231	49	99
合 計	11,347	7,236	1,752	2,359
	970	612	156	202

児童数 = 上段は年間通算、下段は平成28年3月31日現在

(3) 階層別児童の状況（市徴収基準表による。）

階層	負担率	延児童数（人）		
		市営保育所	民営保育所	合 計
A		0	24	24
B 1	100%	82	91	173
	50%	24	12	36
	0%	0	36	36
B 2	100%	55	25	80
	50%	36	0	36
	0%	29	46	75
C 1	100%	145	144	289
	50%	1	5	6
	0%	53	14	67
C 2	100%	353	304	657
	50%	91	43	134
	0%	113	211	324
D 1	100%	1,138	766	1,904
	50%	350	205	555
	0%	259	287	546
D 2	100%	1,749	881	2,630
	50%	492	230	722
	0%	487	361	848
D 3	100%	888	469	1,357
	50%	177	79	256
	0%	220	188	408

階層	負担率	延児童数（人）		
		市営保育所	民営保育所	合 計
D4	100%	79	55	134
	50%	0	7	7
	0%	43	0	43
合 計		6,864	4,483	11,347

兄弟姉妹が同時入園する場合 最年長の児童 負担率100%
 " 次に年齢が高い児童 負担率 50%
 18歳未満第3子 負担率 0%

(4) 保育料徴収金額及び減免額

(単位：円)

区 分	市営保育所	民営保育所	合 計
徴収金（基準による額）	228,350,970	136,754,840	365,105,810
保 育 料 徴 収 額	117,030,750	66,066,620	183,097,370
差 引（ 減 免 額 ）	111,320,220	70,688,220	182,008,440

(5) 一時保育利用状況

区 分	年間利用料 （円）	年 間 利 用 児 童 数（人）	利用内訳（人）		
			非定型的	緊 急	私的理由
中 央 保 育 園	375,800	260	141	81	38
寺 地 保 育 園	634,600	390	297	22	71
はやかわ保育園	61,300	37	6	31	0
いくみ保育園	108,000	75	0	75	0
能生保育園	33,600	21	0	0	21
おひさま保育園	104,200	72	72	0	0
合 計	1,317,500	855	516	209	130

(6) 遊戯室わんぱくホリデー事業
 平成26年度末 事業廃止

(7) 休日お助け保育事業

ア 開 設 期 間 平成27年4月4日～平成28年3月27日（123日間）
 イ 利用実績日数 123日
 ウ 総利用者数 512人
 エ 事 業 内 容 保護者の就労等により休日（土曜日・日曜日・祝日・年末年始）に家庭で
 保育できない場合に、ヴィラオレッタキッズランドで保育を実施

(8) 病後児保育事業

- ア 開設日 平成27年3月25日
イ 利用者数 13人
ウ 事業内容 病気の回復期にあつて、家庭で保育できない児童を一時的に預かる

3 へき地保育所

入所状況 (単位:人)

へき地保育所名	合計	根知	市振
4月1日現在児童数	22	14	8
3月31日現在児童数	25	17	8
年間通算児童数	291	195	96

4 保育園等整備事業

事業名	名称	金額(円)	
		全体	本年度
市営保育所 運営事業	浦本保育園公共下水道接続工事	2,448,360	2,448,360
	工事費計	2,448,360	2,448,360
児童遊園 管理事業	高畑児童遊園スロープ設置工事	4,672,080	4,672,080
	工事費計	4,672,080	4,672,080
	槇宮ノ前広場整備工事	5,495,040	5,495,040
	工事費計	5,495,040	5,495,040

5 能生児童館

(1) 主な事業

ア こどもまつり

- (ア) 期日 5月10日(日) 10:00~15:00
(イ) 内容 子どもたちが計画し、運営する祭り。
ポップコーン、金魚すくい、フリーマーケット等
(こどもまつり実行委員 12人 参加者 209人)

イ 移動児童館

- | (ア) 期日 | 会場 | 参加者 | |
|---------------------|----------|-----|-------|
| 7月30日(木) 9:40~12:00 | 木浦地区公民館 | 23人 | |
| 8月6日(木) 9:40~12:00 | 磯部地区公民館 | 27人 | |
| 8月7日(金) 9:40~12:00 | 中能生地区公民館 | 38人 | 合計88人 |
- (イ) 内容 普段児童館を利用できない地域で開催する。
工作やおはなし会、ゲーム等

ウ 雪と遊ぼう

(ア) 期 日 3月12日(土) 8:30~15:30

(イ) 内 容 シャルマン火打スキー場へ行き、自然体験をする。

雪山観察、アイスクリーム作り、そり遊び等

(講師 青少年育成指導員 参加者 23人)

エ 行事開催状況

行 事 名	開催回数 (回)	参加者数 (人)	期 日	内 容	備 考
新1年生を 迎えるつどい	1	33	4月19日(日)	児童館についての説明、ゲーム	児童館職員
父 & 母 の 日 プレゼント作り	1	17	5月30日(土)	「小物入れ」作り	児童館職員
料 理 教 室	3	23 24 17	6月13日(土) 10月24日(土) 3月 5日(土)	5品作る(親子で) お菓子作り 5品作る	市 栄 養 士 食生活改善推進員 児童館職員
七 夕 飾 り	1	28	6月27日(土)	飾りや短冊を作り、 館内ホールの大きな竹に飾る	児童館職員
シャボン玉 遊 び	1	26	7月 4日(土)	さまざまな種類や大きさの シャボン玉作りに挑戦	児童館職員
運 動 教 室	3	13 7 7	7月25日(土) 10月 3日(土) 11月28日(土)	サッカー トランポピクス バドミントン	講 師 依 頼 児童館職員
夏休み上映会	1	20	8月 1日(土)	「ともだちや」 「カラスのパンやさん」を上映	児童館職員
こども実験教室	1	21	8月26日(水)	「カルメ焼き」作り	糸魚川市理科教育センター 児童館職員
敬老の日のつどい	1	20	9月19日(土)	「メッセージカード」作り	児童館職員
正 月 飾 り 作 り 教 室	1	18	12月12日(土)	「お正月用ミニ門松」作り	講 師 依 頼 児童館職員
こどもクリスマス会	1	79	12月19日(土)	DVD鑑賞、ゲーム、宝さがし アートバルーン制作	児童館職員
ま ゆ 玉 飾 り	1	25	1月11日(月)	まゆ玉の由来の話、 まゆ玉を作って飾る	児童館職員
節 分 豆 ま き	1	22	1月30日(土)	節分や豆まきの由来の話、 ゲーム、豆まき	児童館職員
ひ な 祭 り	1	33	2月27日(土)	ひな祭りの由来の話、 ゲーム、クイズ	児童館職員

行事名	開催回数 (回)	参加者数 (人)	期 日	内 容	備 考
お楽しみ クラフト	6	45	4月25日 ～ 5月 5日	「くるくるまわるミニこいのぼり」作り	児童館職員
		90	6月10日 ～ 6月27日	「七夕飾り」作り	
		207	8月 1日 ～ 8月19日	「ストローとんぼ」作り	
		53	10月17日 ～10月31日	「ハロウィンのかぶりもの」作り	
		30	12月25日 ～ 1月 7日	「モンキーコマ」作り	
		156	3月25日 ～ 3月31日	「フォトフレーム」作り	
合 計	24	1,014			

(2) 施設利用状況

ア 月別利用者数

月	利 用 者 数 (人)					開館日数 (日)	一日平均 (人)
	計	幼 児	小学生	中学生	一 般		
4月	1,205	239	727	49	190	30	40.2
5月	1,240	237	798	22	183	31	40.0
6月	994	252	537	17	188	30	33.1
7月	1,113	278	605	18	212	31	35.9
8月	1,788	399	1,017	43	329	31	57.7
9月	1,167	347	552	8	260	30	38.9
10月	1,179	321	616	9	233	31	38.0
11月	1,470	473	675	6	316	30	49.0
12月	1,034	269	530	7	228	28	36.9
1月	651	169	310	7	165	28	23.3
2月	692	216	262	24	190	29	23.9
3月	1,242	319	669	6	248	31	40.1
合 計	13,775	3,519	7,298	216	2,742	360	38.3

イ 曜日別利用状況

(単位：人)

区 分	月曜	火曜	水曜	木曜	金曜	土曜	日曜	合計
幼 児	457	533	391	649	592	461	436	3,519
小学生	1,110	989	1,041	1,144	1,059	1,158	797	7,298
中学生	29	26	11	38	56	46	10	216
一 般	328	405	299	576	469	360	305	2,742
合 計	1,924	1,953	1,742	2,407	2,176	2,025	1,548	13,775

ウ インターネット利用状況（利用者開放用）

利用者数(人)	開館日数(日)	一日平均(人)
1,929	360	5.4

エ 団体利用状況

団体名	利用者数(人)	利用回数(回)	備 考
いずみ保育園	275	19	自由活動(18)、公開保育(1)
能生保育園	33	2	自由活動
能生図書館	438	49	絵本読み聞かせ
グループホームタナギ	35	4	児童館行事参加
能生小学校児童クラブ	25	3	自由活動
能生中学校	17	1	ボランティア活動
浦本保育園	12	1	公開保育
支援センターささゆり	46	7	自由活動
能生子育て支援センター	201	12	自由活動
合 計	1,082	98	

6 子ども医療費助成事業

(1) 子ども（県単）

（単位：円）

区分	助成件数 (件)	対象医療費	控除額			助成給付額
			保険給付費	他法負担額	一部負担金	
計	28,035	330,142,552	263,522,144	526,854	14,837,330	51,256,224
国保	3,031	30,374,300	23,371,865	0	1,574,272	5,428,163
社保	24,569	285,188,110	228,070,980	0	12,802,068	44,315,062
償還	435	14,580,142	12,079,299	526,854	460,990	1,512,999

(2) 子ども（市単）

（単位：円）

区分	助成件数 (件)	対象医療費	控除額			助成給付額
			保険給付費	他法負担額	一部負担金	
計	27,844	254,867,255	197,323,250	8,234	12,554,047	44,981,724
国保	2,727	21,752,100	16,489,034	0	1,220,181	4,042,885
社保	24,555	220,677,620	171,139,077	0	10,884,483	38,654,060
償還	562	12,437,535	9,695,139	8,234	449,383	2,284,779

7 予防接種

(1) 定期予防接種実施状況

(平成27年4月1日から平成28年3月31日)

区 分			対象者数 (人)	被接種者数 (人)	実施率 (%)	接種方法	接種会場	
百シ破混合	1期	初回接種	1回目	0	0	0.0	個別	契約医療機関
			2回目	0	0	0.0		
			3回目	0	0	0.0		
		追加接種	0	0	0.0			
	小計		0	0	0.0			
急性灰白髄炎 (ポリオ)	初回接種	1回目	8	1	12.5			
		2回目	7	3	42.9			
		3回目	12	5	41.7			
		追加接種	9	3	33.3			
	小計		36	12	33.3			
百シ破ポリオ 混合	1期	初回接種	1回目	280	252	90.0		
			2回目	243	238	97.9		
			3回目	248	235	94.8		
		追加接種	351	277	78.9			
	小計		1,122	1,002	89.3			
Hib(ヒブ)感染症	1回目		275	243	88.4			
	2回目		261	250	95.8			
	3回目		252	244	96.8			
	4回目		300	261	87.0			
	小計		1,088	998	91.7			
小児用肺炎 球菌感染症	1回目		281	245	87.2			
	2回目		257	250	97.3			
	3回目		255	244	95.7			
	4回目		300	262	87.3			
	小計		1,093	1,001	91.6			
麻しん又は風しん	第1期	麻しん風しん混合ワクチン		276	281	101.8		
		麻しん単独ワクチン			0			
		風しん単独ワクチン			0			
		麻しん単独ワクチンと 風しん単独ワクチン			0			
		計			281			
	第2期	麻しん風しん混合ワクチン		326	309	94.8		
		麻しん単独ワクチン			0			
		風しん単独ワクチン			0			
		麻しん単独ワクチンと 風しん単独ワクチン			0			
		計			309			
ジ破混合	第2期		601	312	51.9			

区 分				対象者数 (人)	被接種者数 (人)	実施率 (%)	接種方法	接種会場		
日 本 脳 炎	第 1 期	接 初 種 回	1 回目	710	285	40.1	個別	契約医療 機関		
			2 回目	378	293	77.5				
	追加接種		685	349	50.9					
	第 2 期			2,863	342	11.9				
	小 計			4,636	1,269	27.4				
BCG				280	247	88.2				
水 痘	1 回目		357	294	82.4					
	2 回目		446	375	84.1					
	小 計		803	669	83.3					
ヒトパピローマ ウイルス感染症	1 回目		536	0	0.0					
	2 回目		40	0	0.0					
	3 回目		13	0	0.0					
	小 計		589	0	0.0					
合 計				10,896	6,100	56.0				

日本脳炎予防接種は、平成17年5月30日付けの「積極的接種勧奨の差し控え」の通知により、被接種者数が減少している。平成22年度より段階的に接種再開をしている。

ヒトパピローマウイルス感染症は、平成25年6月14日より、積極的な接種勧奨が一時中止となっている。

(2) 費用助成実施状況

子ども及び妊婦のインフルエンザ

(平成27年10月1日から平成28年3月31日)(単位:人)

1歳未満		1歳～就学前		小学生		中学生 (13歳未満)		中学3年生	高校3年生	妊婦	合 計	
1回目	2回目	1回目	2回目	1回目	2回目	1回目	2回目	1回目	1回目	1回目	1回目	2回目
65	53	1,185	1,175	1,321	1,284	51	31	259	198	69	3,148	2,543

8 親子健康

(1) 母子保健

ア 妊娠週数別母子健康手帳発行状況

(単位:件)

計	満11週以内	12週から19週	20週から27週	28週以上	産 後	不 詳
239	222	10	6	1	0	0

イ 妊産婦及び新生児訪問等

妊産婦訪問		新生児訪問		2か月児訪問		赤ちゃん訪問	
妊娠届出数 (件)	訪問件数 (件)	対象児数 (人)	訪問件数 (件)	対象児数 (人)	訪問件数 (件)	対象児数 (人)	訪問件数 (件)
251	423	244	212	244	213	5	1

妊娠届出数には、妊婦転入者15件を含む。双子(3組あり)の妊娠届出も1件と計上。

ウ 母子保健相談・指導

区 分	回 数	対 象 者	会 場	人数等
妊産婦健康相談	随時	妊娠届出をした妊婦等	糸魚川市役所	204人
マタニティスクール	9	妊婦	糸魚川保健センター	90人
ハ°ハ°・マママタニティスクール	3	妊婦と夫	糸魚川保健センター	88人
乳幼児食事指導	84	4か月・10か月・1歳6か月・3歳児 2歳児歯科健康診査受診者の保護者	各保健センター	1,292人
ハッピー育児会	6	5か月児の保護者	糸魚川保健センター	75組
ステップアップ°離乳食講座	10	離乳食2、3回食の保護者	糸魚川保健センター	97組
キッズ・キッチン 冬のキッズ・キッチン	21	5歳児とその保護者	青海保健センター等	705人
ジュニア・キッチン	6	小学生とその保護者	大野小学校等	215人
幼児やせ・肥満状況調査	1	保育園及び幼稚園3～5歳児	保育園・幼稚園	912人
幼児個別栄養相談	随時	肥満度プラス15%以上マイナス 15%以下の幼児の保護者	保育園・幼稚園、保 健センター等	延32人
保育園・幼稚園食育教室	14	幼児とその保護者及び保育士等	保育園	293人
すくすく赤ちゃんひろば	8	1歳未満の乳児の保護者	青海保健センター 糸魚川保健センター	延155組
子育て応援講座	3	入園前の乳幼児とその保護者	保健センター等	66人
かるがも教室食育講座	12	入園前の乳幼児とその保護者	青海総合福祉会館	216組
保育園・幼稚園健康教室	16	幼児とその保護者及び保育士等	保育園・幼稚園	815人
カウンセリング事業	1	育児等に不安がある保護者	市役所等	1人
おばあちゃんのための育児 教室	6	祖母等	糸魚川保健センター	23人
おっぱい相談	24	妊婦・産婦・乳幼児の保護者等	各保健センター	405人
赤ちゃんふれあいスクール	17	希望する小中学校の児童・生徒	小・中学校	646人
正しい性教育普及事業	2	希望する中学校の生徒	中学校	150人
5歳児(年中児)発達相談会	8	発達相談を希望する年中児と その保護者	糸魚川保健センター	28人
むし歯予防教室	10	希望する園の幼児と保護者	保育園・幼稚園	462人

乳幼児食事指導は、乳幼児健康診査と同時実施

エ 妊婦及び乳児一般健康診査助成件数

(単位：件)

区 分	1回目	4回目	8回目	10回目	その他	産後健診	1か月児健診	6か月児健診
委託件数	235	220	229	211	1,870	192	191	239
償還払件数	5	7	12	22	138	46	43	1
計	240	227	241	233	2,008	238	234	240

オ 不妊治療費助成件数

(単位：件)

申請件数	助成決定件数	備 考
36	36	妊娠成立：18

カ 4か月児健康診査

健診内容	実施回数(回)	対象者数(人)	受診者数(人)	受診率(%)	観 要 察 経 児 過 (人)
・股関節脱臼検診・問診 ・母尿検査 ・身体計測 ・小児科診察 ・栄養指導 ・母乳相談 ・育児相談 ・愛着形成の話 ・親子ふれあい遊び	18	246	243	98.8	13

キ 10か月児健康診査

健診内容	実施回数(回)	対象者数(人)	受診者数(人)	受診率(%)	観 要 察 経 児 過 (人)
・絵本の読み聞かせ ・問診 ・身体計測 ・小児科診察 ・栄養指導 ・母乳相談 ・育児相談 ・愛着形成の話 ・親子ふれあい遊び ・ハイハイ相談	18	250	249	99.6	14

ク 1歳6か月児健康診査

健診内容	実施回数	一 般 健 診				歯 科 健 診						
		対象者数	受診者数	受診率	要経過観察児	対象者数	受診者数	受診率	むし歯のある者	むし歯り患率	むし歯本数	一人当たりの
	(回)	(人)	(人)	(%)	(人)	(人)	(人)	(%)	(人)	(%)	(本)	
・問診 ・身体計測 ・小児科診察 ・歯科診察 ・保護者歯科診察(希望者) ・歯みがき指導 ・育児相談 ・栄養指導 ・親子ふれあい遊び ・フッ化物塗布(希望者)	16	280	271	96.8	19	280	271	96.8	6	2.2	0.08	

ケ 3歳児健康診査

健診内容	実施回数	一般健診				歯科健診						
		対象者数	受診者数	受診率	要経過観察児	対象者数	受診者数	受診率	むし歯のある者	むし歯り患率	むし歯本数	一人当たりの
・問診 ・身体計測 ・小児科診察 ・歯科診察 ・保護者歯科診察（希望者） ・歯みがき指導 ・育児相談 ・栄養指導 ・愛着形成の話 ・フッ化物塗布（希望者）	（回）	（人）	（人）	（％）	（人）	（人）	（人）	（％）	（人）	（％）	（本）	（本）
	16	273	267	97.8	12	273	267	97.8	47	17.6		0.57

(2) むし歯予防

ア 2歳児歯科健康診査

健診内容	実施回数	対象者数	受診者数	受診率	むし歯のある者	むし歯り患率	むし歯本数	一人当たりの
	（回）	（人）	（人）	（％）	（人）	（％）	（本）	（本）
・問診 ・身体計測 ・歯科医師の講話 ・歯科診察 ・保護者歯科診察（希望者） ・歯みがき指導 ・育児相談 ・栄養指導 ・フッ化物塗布（希望者） ・発達支援センターめだか園の紹介	16	270	262	97.0	11	4.2		0.15

イ フッ化物塗布（幼児健康診査時）

実施回数	対象者数	実施者実数	実施率
（回）	（人）	（人）	（％）
48	808	494	61.1

ウ フッ化物塗布（医療機関）

対象者数	実施者実数	実施率	実施延数
（人）	（人）	（％）	（人）
1,058	272	25.7	535

エ フッ化物洗口

(平成27年5月1日現在)

		対象者数 (人)	実施者数 (人)	実施率 (%)	開始年月日
小学校・週一回	浦 本	30	30	100.0	平成4年7月
	下 早 川	86	85	98.8	平成4年9月
	上 早 川	9	9	100.0	平成4年2月
	大 和 川	177	172	97.2	平成5年9月
	西 海	117	110	94.0	北西海平成4年9月
					南西海昭和51年12月
	糸 魚 川 東	310	302	97.4	平成5年12月
	糸 魚 川	466	443	95.1	平成5年11月
	ひすいの里総合学校	13	6	46.2	平成17年4月
	大 野	69	69	100.0	平成4年2月
	根 知	28	26	92.9	平成4年2月
	磯 部	55	55	100.0	昭和62年6月
	能 生	174	166	95.4	昭和62年9月
	南 能 生	32	31	96.9	昭和62年6月
	中 能 生	71	71	100.0	昭和62年7月
	木 浦	30	29	96.7	昭和60年11月
	田 沢	250	244	97.6	昭和62年7月
	青 海	119	119	100.0	昭和62年7月
市 振	9	9	100.0	昭和62年7月	
小 学 校 計		2,045	1,976	96.6	
中学校・週一回	糸 魚 川 東	183	179	97.8	平成8年2月
	糸 魚 川	523	498	95.2	平成8年2月
	ひすいの里総合学校	8	4	50.0	平成17年4月
	能 生	208	200	96.2	平成13年5月
	青 海	213	211	99.1	平成元年4月
中 学 校 計		1,135	1092	96.2	

オ フッ化物洗口

(平成27年5月1日現在)

		対象者数 (人)	実施者数 (人)	実施率 (%)	開始年月日
保 育 園 ・ 週 五 回	浦 本	5	5	100.0	平成4年9月
	大 和 川	30	29	96.7	平成5年9月
	西 海	28	27	96.4	平成4年9月
	糸 魚 川 東	52	51	98.1	平成5年9月
	中 央	47	44	93.6	平成5年9月
	や ま の い	63	59	93.7	平成5年9月
	大 野	25	25	100.0	平成4年2月
	根 知	9	9	100.0	平成4年1月
	(私)はやかわ	21	20	95.2	平成4年4月
	(私)いくみ	29	28	96.6	平成5年9月
	(私)筒 石	8	8	100.0	昭和62年4月
	(私)川 崎	9	9	100.0	昭和62年4月
	(私)い ず み	30	30	100.0	昭和62年4月
	(私)能 生	30	29	96.6	昭和62年4月
	(私)汐 路	2	0	0.0	昭和62年4月
	(私)おひさま	31	31	100.0	昭和62年4月
	(私)木 浦	5	5	100.0	昭和62年4月
	寺 地	-	-	-	未満児のため実施せず
	市 振	7	7	100.0	昭和62年1月
保 育 園 計		431	416	96.5	
幼 稚 園 週 五 回	(私)天 使	47	47	100.0	平成5年9月
	(私)糸 魚 川	48	46	95.8	平成5年10月
	青 海	37	36	97.3	昭和62年1月
	田 沢	63	61	96.8	昭和62年1月
幼 稚 園 計		195	190	97.4	
総 計		3,806	3,674	96.5	

フッ化物洗口は、保育園・幼稚園の年中児(満4歳児クラス)から中学3年生までの希望者に実施

<参考資料>

フッ化物利用開始前後のむし歯状況比較

【乳歯】

		利用開始前		利用開始後							
		平成2年度		平成7年度		平成12年度		平成17年度		平成25年度	
		むし歯 り患率 (%)	一人 平均むし 歯数 (本)	むし歯 り患率 (%)	一人 平均むし 歯数 (本)	むし歯 り患率 (%)	一人 平均むし 歯数 (本)	むし歯 り患率 (%)	一人 平均むし 歯数 (本)	むし歯 り患率 (%)	一人 平均むし 歯数 (本)
1歳6か月児	市	6.7	0.20	7.1	0.24	2.1	0.05	2.2	0.09	1.8	0.07
	県	8.9	0.27	6.5	0.20	4.4	0.13	2.7	0.08	1.7	0.04
3歳児	市	52.1	2.50	44.4	2.05	20.1	0.73	23.1	1.03	16.8	0.53
	県	60.2	3.33	50.1	2.50	36.0	1.53	26.1	1.04	14.6	0.50

【永久歯：小学生】

		利用開始前		利用開始後							
		平成2年度		平成7年度		平成12年度		平成17年度		平成26年度	
		市	県	市	県	市	県	市	県	市	県
むし歯 り患率 (%)		56.0	55.3	42.9	49.2	20.6	28.8	15.8	18.0	7.8	8.6
一人 平均むし 歯数 (本)		1.54	1.61	1.10	1.34	0.43	0.66	0.31	0.36	0.14	0.16
フッ 化物洗 口実 施率 (%)		未実 施	43.3	60.7	52.0	82.4	55.8	92.5	55.0	97.3	77.16

【永久歯：中学生】

		利用開始前		利用開始後							
		平成2年度		平成7年度		平成12年度		平成17年度		平成26年度	
		市	県	市	県	市	県	市	県	市	県
むし歯 り患率 (%)		89.3	87.5	78.7	82.8	65.7	66.2	41.8	46.1	24.0	27.0
一人 平均むし 歯数 (本)		4.74	4.61	3.07	3.93	2.04	2.44	1.05	1.41	0.58	0.69
フッ 化物洗 口実 施率 (%)		未実 施	13.7	8.0	20.8	26.2	24.9	54.8	26.0	96.2	38.52

(3) 早寝早起きおいしい朝ごはん事業

ア 方針

各ライフステージにおいて、一貫して早寝早起きおいしい朝ごはんの取組を推進する。

イ 事業概要

ライフステージ	事業名	内容	参加者
妊娠期	妊娠届出時面接	妊娠届出時に生活リズムアドバイス指導	236人
	パパマママタニティスクール	参加者に生活リズム改善講話	88人
乳児期	2か月児訪問	訪問時に生活リズム説明	213人
	すくすく赤ちゃんひろば	参加者に生活リズムや運動について講話	155組(延)
	4か月児健診 10か月児健診	生活リズム指導とじゃれつき遊びを実施	492人
幼児期	1歳6か月児健診 2歳児歯科健診 3歳児健診	・メディアと生活リズム指導・じゃれつき遊び実施 ・生活リズム指導 ・じゃれつき遊び実技	271人 262人 267人
	保育園・幼稚園 生活リズム改善事業	保育園・幼稚園健康教室	815人
		早寝早起きおいしい朝ごはんすごろく実施	650人
小学校	小学生生活リズム改善事業	小学校健康教室	1,354人
		生活リズムモンスター攻略ブックの実施	1,378人
		移行学級ではやねはやおきマラソン実施	318人
中学校	中学生生活リズム改善事業	中学校健康教室	161人
全体		早寝早起きおいしい朝ごはんフォーラム	600人
		THEおいしい朝ごはんコンクール開催	134人

9 教育委員会

(1) 教育委員の構成

平成28年3月31日現在

職名	氏名	委員任期
教育長	田原 秀夫	平成28年1月1日～平成30年12月31日
教育長職務代理者	佐藤 英尊	平成26年5月20日～平成30年5月19日
教育委員	藤浪 美香	平成24年5月20日～平成28年5月19日
教育委員	永野 雅美	平成25年5月20日～平成29年5月19日
教育委員	楠田 昌樹	平成27年5月20日～平成31年5月19日

- ・平成28年1月1日から新教育委員会体制に移行したことにより、これまでの教育委員長、教育委員長職務代理者の職はなくなり、新たに教育長職務代理者を指名。

(2) 教育委員の異動

職名	区分	氏名	委員任期
教育委員	退任	渡邊 槇江	平成23年5月20日～平成27年5月19日
教育委員	新任	楠田 昌樹	平成27年5月20日～平成31年5月19日
教育長	退任	竹田 正光	平成25年5月20日～平成27年12月31日
教育長	新任	田原 秀夫	平成28年1月1日～平成30年12月31日

(3) 教育委員会会議開催状況

会議名	開催日		付議案件等
平成27年第8回定例会	H27.4.30	議案	<ul style="list-style-type: none"> ・専決処分の報告について 糸魚川市能生学校給食センター運営委員会委員の委嘱について ・専決処分の報告について 糸魚川市学校評議員の委嘱について ・専決処分の報告について 糸魚川市教育支援委員会規程の一部を改正する規程の制定について ・専決処分の報告について 糸魚川市教育支援委員会委員の委嘱について ・専決処分の報告について 糸魚川市理科教育センター運営委員の委嘱について ・専決処分の報告について 糸魚川市立学校の学校薬剤師の委嘱について ・専決処分の報告について 糸魚川市文化財保護審議委員の委嘱について ・専決処分の報告について 糸魚川市博物館協議会委員の委嘱について ・専決処分の報告について 糸魚川フォッサマグナミュージアム化石採集体験場利用要綱の制定について ・専決処分の報告について 平成26年度糸魚川市一般会計教育費等補正予算(第9号)に関する意見の申出について

会議名	開催日		付議案件等
第9回定例会	H27.5.25	協議 報告	<ul style="list-style-type: none"> ・教育委員会委員長職務代理者の指定について ・糸魚川市能生自然教育センター条例を廃止する条例の制定の制定に関する意見の申出について ・糸魚川市社会体育施設条例の一部を改正する条例の制定に関する意見の申出について ・変更契約の締結に関する意見の申出について ・糸魚川市文化財の指定について ・糸魚川市スクールソーシャルワーカー設置要綱の制定について ・中学校いじめ問題の対応について ・いじめ・不登校の状況について ・能生学校給食センター給食会計不正経理について ・補助執行事務に関する協議会委員の委嘱について（報告） ・糸魚川市地区公民館管理運営委員会連合会職員等について ・糸魚川市地区公民館管理運営委員会連合会会員について ・各課・機関所管事項について ・教育委員会共催・後援事業について
第10回定例会	H27.6.24	協議 報告	<ul style="list-style-type: none"> ・教育委員会委員長職務代理者の指定について ・糸魚川市立保育園等職員の人事異動について ・平成27年度糸魚川市一般会計教育費等補正予算（第3号）に関する意見の申出について ・能生学校給食センター給食会計不正経理の不起訴処分の対応について ・中学校いじめ問題の対応について ・いじめ・不登校の状況について ・小学校標準学力検査解答用紙の誤廃棄について ・平成27年度重点事業について ・各課・機関所管事項について ・教育委員会共催・後援事業について
第11回定例会	H27.7.28	協議 報告	<ul style="list-style-type: none"> ・専決処分の報告について ・糸魚川市特別スポーツ推進委員の任命について ・専決処分の報告について ・スクールソーシャルワーカーの任用について ・平成26年度の教育に関する事務の点検及び評価に係る外部評価委員の委嘱について ・糸魚川フォッサマグナミュージアム化石採集体験場利用要綱の一部改正について ・糸魚川市子ども一貫教育基本計画策定委員会委員の委嘱について ・中学校いじめ問題の対応について ・いじめ・不登校の状況について ・糸魚川市第三次親子保健計画策定について ・補助執行事務に関する要綱の改正について ・各課・機関所管事項について ・教育委員会共催・後援事業について
第11回定例会	H27.7.28	協議 報告	<ul style="list-style-type: none"> ・専決処分の報告について ・糸魚川市子ども一貫教育基本計画策定委員会設置要綱の制定について ・専決処分の報告について ・糸魚川市外国語指導所助手の任用について ・糸魚川市外国語指導所助手の任用について ・糸魚川市子ども読書活動推進計画策定委員会委員の委嘱について ・平成28年度使用中学校教科書用図書の採択について ・平成28年度使用中学校特別支援学級教科用図書の採択について

会議名	開催日		付議案件等
第 12 回定例会	H27.8.21	報告 議案	<ul style="list-style-type: none"> ・平成28年度使用中学校特別支援学級教科用図書の学校教育法附則第9条の規定する教科用図書の採択について ・平成28年度使用小学校特別支援学級教科用図書の学校教育法附則第9条に規定する教科用図書の採択について ・糸魚川市立小学校及び中学校設置条例の一部改正に関する意見の申出について ・中学校いじめ問題について ・学校給食における事故対応について ・いじめ・不登校の状況について ・各課・機関所管事項について ・教育委員会共催・後援事業について
第 13 回臨時会	H27.8.28	協議	<ul style="list-style-type: none"> ・糸魚川市民図書館運営規則の一部を改正する規則の制定について ・糸魚川市民図書館資料の破損及び紛失等の賠償に関する要綱の制定について ・平成27年度糸魚川市一般会計教育費等補正予算(第4号)に関する意見の申出について ・損害賠償及び和解について ・いじめ・不登校の状況について ・各課・機関所管事項について ・教育委員会共催・後援事業について
第 1 回協議会	H27.8.28		<ul style="list-style-type: none"> ・教育委員の服務等について
第 14 回定例会	H27.9.28	報告 議案	<ul style="list-style-type: none"> ・平成26年度の教育に関する事務の点検及び評価について ・平成26年度の教育に関する事務の点検及び評価について ・中学校いじめ問題について ・学校給食における事故対応について ・保育料の算定誤りについて ・補助執行事務に関する要綱の改正について ・いじめ・不登校の状況について ・市立小学校・中学校ハイパーQ Uの検査結果について ・市立学校共通評価項目の1学期末結果について ・平成27年度市立小学校・中学校学力状況について ・平成27年度行政視察受け入れ状況について ・各課・機関所管事項について ・教育委員会共催・後援事業について
第 15 回定例会	H27.10.23	協議 報告	<ul style="list-style-type: none"> ・中学校いじめ問題の対応について ・子ども一貫教育基本計画の策定状況について ・いじめ・不登校の状況について ・各課・機関所管事項について ・教育委員会共催・後援事業について ・学校給食における事故対応について
第 16 回定例会	H27.11.25	議案	<ul style="list-style-type: none"> ・糸魚川市家庭的保育事業等の設備及び運営に関する基準を定める条例の一部を改正する条例の制定に関する意見の申出について ・糸魚川市保育実施条例の一部を改正する条例の制定に関する意見の申出について ・糸魚川市個人番号の利用及び特定個人情報の提供に関する条例の制定に関する意見の申出について ・平成27年度糸魚川市一般会計教育費等補正予算(第5号)に関する意見の申出について ・いじめ重大事案に係る教職員及び教育委員会事務局職員の処分に

会議名	開催日		付議案件等
第 17 回臨時会	H27.12. 8	協議 報告	<p>ついて</p> <ul style="list-style-type: none"> ・第三次糸魚川市親子保健計画(案)について ・第二次糸魚川市子ども読書活動推進計画(素案)について ・糸魚川中学校・糸魚川東中学校 給食会計不正経理について ・学校給食における事故対応について ・いじめ・不登校の状況について ・各種表彰の受賞について ・各課・機関所管事項について ・教育委員会共催・後援事業について
第 18 回臨時会	H27.12.22	議案 報告	<ul style="list-style-type: none"> ・教育委員の辞職について ・中学校いじめ問題について
第 19 回定例会	H27.12.28	報告	<ul style="list-style-type: none"> ・専決処分の報告について 子ども・子育て会議委員の委嘱について ・専決処分の報告について 糸魚川市いじめの調査に関する規則の制定について ・専決処分の報告について 糸魚川市いじめの調査に関する規則に基づく調査員の委嘱について ・中学校いじめ問題について
平成 28 年 第 1 回定例会	H28.1.29	議案 協議 報告	<ul style="list-style-type: none"> ・学校給食における事故対応について ・いじめ・不登校の状況について ・各課・機関所管事項について ・教育委員会共催・後援事業について ・中学校いじめ問題について ・専決処分の報告について 糸魚川市教育委員会公印規則に規定する公印の廃止について ・糸魚川市立学校施設使用条例の一部を改正する条例の制定に関する意見の申出について ・糸魚川市社会体育施設条例の一部を改正する条例の制定に関する意見の申出について ・糸魚川市集会施設条例の一部を改正する条例の制定に関する意見の申出について ・糸魚川市立保育所条例の一部を改正する条例の制定に関する意見の申出について ・糸魚川市立へき地保育所条例の一部を改正する条例の制定に関する意見の申出について ・糸魚川市児童遊園条例の一部を改正する条例の制定に関する意見の申出について ・糸魚川市教育委員会会議規則の一部を改正する規則について ・糸魚川市教育委員会会議傍聴規則の一部を改正する規則について ・教育委員の服務等について ・中学校いじめ問題について ・補助執行事務に関する要綱の改正について ・学校給食における事故対応について ・感染症の集団発生について ・社会福祉法人三友会(川崎保育園)の不適正会計処理に係る損害賠償請求事件について ・糸魚川中学校・糸魚川東中学校給食会計不正経理について ・いじめ・不登校の状況について ・各課・機関所管事項について ・教育委員会共催・後援事業について

会議名	開催日		付議案件等
第2回定例会	H28.2.19	議案	<ul style="list-style-type: none"> ・教職員の人事異動について ・いじめの重大事態の調査報告について ・平成27年度糸魚川市一般会計教育費等補正予算（第7号・第8号）に関する意見の申出について ・平成28年度糸魚川市一般会計教育費等予算に関する意見の申出について ・国名勝おくのほそ道の風景地親しらず保存活用計画作成委員会設置要綱の制定について ・国名勝おくのほそ道の風景地親しらず保存活用計画作成委員会委員の委嘱について ・糸魚川市学校運営協議会の設置及び運営に関する規則の制定について ・糸魚川市立小学校及び中学校通学区域規則の一部を改正する規則の制定について ・糸魚川市歴史民俗資料館条例施行規則の一部を改正する規則の制定について ・糸魚川市学校事務共同実施要領の一部改正について ・糸魚川市高等学校魅力づくり支援事業補助金交付要綱の制定について ・糸魚川市学校保健事業補助金交付要綱の一部改正について ・糸魚川市小学校学力向上事業日本漢字能力検定受験料補助金交付要綱の一部改正について ・糸魚川市中学校向上事業実用英語技能検定受験料補助金交付要綱の一部改正について ・糸魚川市文化協会補助金交付要綱の一部改正について
		協議	<ul style="list-style-type: none"> ・中学校いじめ問題について
		報告	<ul style="list-style-type: none"> ・学校給食における事故対応について ・感染症の集団発生について ・いじめ・不登校の状況について ・各課・機関所管事項について ・教育委員会共催・後援事業について
第3回臨時会	H28.2.25	議案	<ul style="list-style-type: none"> ・糸魚川市立学校の学校薬剤師の委嘱について ・教職員の人事異動について
第4回臨時会	H28.3.7	議案 協議	<ul style="list-style-type: none"> ・教職員の人事異動について ・中学校いじめ問題について
第5回定例会	H28.3.18	議案	<ul style="list-style-type: none"> ・糸魚川市立保育園等職員の人事異動について ・糸魚川市立幼稚園職員の人事異動について ・糸魚川市立学校市職員の人事異動について ・糸魚川市教育委員会職員の人事異動について ・糸魚川市理科教育センター所長の任命について ・糸魚川市教育研修センター所長の任命について ・能生幼児ことばの相談室の指導員の任命について ・発達支援センターめだか園園長の任命の申出について ・能生児童館館長の任命の申出について ・糸魚川市社会教育委員の委嘱の一部変更について ・糸魚川市生涯学習推進委員会委員の委嘱の一部変更の申出について ・糸魚川市立学校の学校医及び学校薬剤師の委嘱について ・糸魚川市立学校の学校歯科医の委嘱について ・糸魚川市立幼稚園の学校医及び学校薬剤師の委嘱について

会議名	開催日	付議案件等
		<p style="text-align: center;">付議案件等</p> <ul style="list-style-type: none"> ・糸魚川市立保育園の嘱託医の委嘱について ・糸魚川市学校運営協議会を設置する学校の指定について ・糸魚川市子ども一貫教育基本計画の策定について ・平成 28 年度糸魚川市子ども教育実践上の努力点の策定について ・第 2 次糸魚川市子ども読書活動推進計画の策定について ・糸魚川市教育委員会公印規則に規定する公印の廃止について ・糸魚川市社会体育施設条例施行規則の一部を改正する規則の制定について ・糸魚川市へき地保育所条例施行規則の一部改正の申出について ・糸魚川市子ども医療費助成規則の一部改正の申出について ・糸魚川市ひとり親家庭等の医療費助成に関する規則の一部改正の申出について ・糸魚川市保育実施条例施行規則の一部改正の申出について ・糸魚川市立幼稚園管理運営に関する規則の一部改正の申出について ・糸魚川市立学校給食費徴収規則の一部改正の申出について ・糸魚川市児童クラブ室設置及び運営要綱の一部改正の申出について ・糸魚川市立学校保存食用給食食材補助金要綱の廃止の申出について ・糸魚川市児童福祉施設に係る苦情等解決実施要領の一部改正の申出について <p style="text-align: center;">協議 報告</p> <ul style="list-style-type: none"> ・教育委員会会議おける非公開基準について ・糸魚川市立学校教職員等の処分について ・補助執行事務に関する規則の一部改正について 糸魚川市集会施設条例施行規則 ・補助執行事務に関する規則の一部改正について 市長の権限に属する事務の委任及び補助執行に関する規則 ・補助執行事務に関する規則の一部改正について 糸魚川市へき地保育所保育料徴収規則 ・補助執行事務に関する規則の一部改正について 糸魚川市妊産婦及び乳児一般健康診査費用助成規則 ・補助執行事務に関する要綱の制定について 糸魚川市子ども誕生お祝い事業実施要綱 ・補助執行事務に関する要綱の一部改正について 糸魚川市文化活動支援事業補助金交付要綱 ・補助執行事務に関する要綱の一部改正について 糸魚川市不妊治療費助成実施要綱 ・補助執行事務に関する要綱の一部改正について 糸魚川市私立保育所施設整備費補助金交付要綱 ・補助執行事務に関する要綱の一部改正について 糸魚川市私立保育園園児通園バス購入費等補助金交付要綱 ・補助執行事務に関する要綱の一部改正について 糸魚川市未熟児養育医療事務取扱要綱 ・補助執行事務に関する規程の一部改正について 糸魚川市公の施設使用料に係る減免基準を定める規定 ・補助執行事務に関する細則の一部改正について 糸魚川市児童手当法施行細則 ・感染症の集団発生について ・第 3 次糸魚川市親子保健計画の策定について ・中学校いじめ問題について ・いじめ・不登校の状況について ・各課・機関所管事項について ・教育委員会共催・後援事業について

10 研修会等開催状況

(1)教育委員の主な研修及び活動

- ・視察研修
- ・市立学校、保育園及び幼稚園訪問
- ・教育懇談会等への出席
- ・入学式、卒業式、記念行事式典への出席
- ・会合等への出席

(2)学校臨時職員研修会

平成27年4月2日(木)9:30～

会場：糸魚川市役所 201.202会議室

- ・ 服務規程について
- ・ 事務一般事項について

(3)学校管理員・学校調理員研修会

平成27年4月2日(木)10:30～

会場：糸魚川市役所 201.202会議室

- ・ 共同作業、文書配送について
- ・ 学校給食特別会計について

(4)学校管理員研修会

平成27年7月23日(木)14:00～

会場：糸魚川市民図書館、市役所車庫棟

- ・ 意見交換
- ・ 刈払機講習

(5)学校調理員研修会

平成27年8月25日(火)9:00～

会場：糸魚川市民会館 会議室

- ・ 学校給食調理コンクールに参加して
- ・ 学校給食法と学校給食衛生管理基準について
- ・ 調理員の服務規程について
- ・ 作業工程表と動線図について
- ・ 演習問題

(6)学校調理員研修会

平成28年1月6日(水)9:00～

会場：糸魚川市役所 204会議室

- ・ 異物混入事故の防止について
- ・ 衛生管理について
- ・ 工程表と作業動線図について

11 学校施設の状況

(1) 学校別建物の状況（平成27年度公立学校施設台帳）

区分 学校名	保有面積（㎡）		区分 学校名	保有面積（㎡）	
	校舎	体育館		校舎	体育館
合計	83,904	25,500	糸魚川小学校	7,648	1,190
（小学校計）	55,361	17,076	大野小学校	2,747	978
磯部小学校	2,439	735	根知小学校	2,191	1,223
能生小学校	4,921	1,247	田沢小学校	5,656	1,287
南能生小学校	1,839	688	青海小学校	5,194	1,073
中能生小学校	2,174	966	市振小学校	1,231	700
木浦小学校	1,455	633	（中学校計）	27,482	8,115
浦本小学校	1,867	779	能生中学校	5,455	1,636
下早川小学校	2,855	1,000	糸魚川東中学校	4,894	1,585
上早川小学校	1,933	740	糸魚川中学校	9,092	2,528
大和川小学校	3,813	1,343	青海中学校	8,041	2,366
西海小学校	3,037	984	（特別支援学校）	1,061	309
糸魚川東小学校	4,361	1,510	ひすいの里総合学校	1,061	309

保有面積は換算後面積

(2) 学校営繕工事施工状況

学校名	件数	名称	金額（円）		備考
			全体	本年度	
糸魚川東小学校	1件	糸魚川東小学校遊具改修工事	1,458,000	1,458,000	
青海小学校	1件	青海小学校給食室改修工事	1,995,840	1,995,840	
小学校 工事費計			3,453,840	3,453,840	
小学校 計			3,453,840	3,453,840	
青海中学校	1件	青海中学校火災受信機取替工事	7,344,000	7,344,000	
中学校 工事費計			7,344,000	7,344,000	
中学校 計			7,344,000	7,344,000	

(3) 学校等施設の整備

事業名	名 称	金 額 (円)		備 考
		全 体	本年度	
教育研修センター整備事業	旧今井小学校体育館耐震診断業務委託	2,283,120	2,283,120	
	委託料計	2,283,120	2,283,120	
教職員住宅改修事業	能生教職員住宅改修工事	29,991,600	12,421,600	繰越明許
	工事費計	29,991,600	12,421,600	
小学校天井等落下防止事業	能生小学校体育館天井等落下防止対策工事	17,589,960	17,589,960	
	南能生小学校体育館天井等落下防止対策工事	16,651,440	16,651,440	
	根知小学校体育館天井等落下防止対策工事	21,835,440	21,835,440	
	田沢小学校体育館天井等落下防止対策工事	25,739,640	25,739,640	
	青海小学校体育館天井等落下防止対策工事	24,912,360	24,912,360	
	市振小学校体育館天井等落下防止対策工事	13,176,000	13,176,000	
	工事費計	119,904,840	119,904,840	
小学校トイレ洋式化事業	磯部小学校体育館トイレ洋式化工事	432,000	432,000	
	中能生小学校トイレ洋式化工事	1,944,000	1,944,000	
	西海小学校トイレ洋式化工事	2,484,000	2,484,000	
	工事費計	4,860,000	4,860,000	
中学校天井等落下防止事業	糸魚川東中学校武道場バスケットゴール耐震対策工事	2,268,000	2,268,000	
	糸魚川東中学校武道館非構造部材落下防止対策工事(電気設備)	496,800	496,800	
	糸魚川中学校武道場バスケットゴール撤去工事	723,600	723,600	
	糸魚川中学校非構造部材落下防止対策工事	8,402,400	8,402,400	
	工事費計	11,890,800	11,890,800	
	小 計	11,890,800	11,890,800	

12 学校給食

(1) 学校給食実施状況

学 校 名	1 週 間 の 給 食 内 容	調 理 員 人 数 (人)	臨 時 調 理 員 人 数 (人)	児 童 生 徒 教 職 員 人 数 (人)	月 額 給 食 費 (円)
合 計		9	27	3,637	
能生学校給食センター - (能生地域小・中学校)	米(4)、パン・麺隔週(1)	民間委託		661	小 4,630 中 5,665
浦 本 小 学 校	米(4)、パン・麺隔週(1)	-	1	42	5,080
下 早 川 小 学 校	米(4)、パン・麺隔週(1)	1	-	100	5,280
上 早 川 小 学 校	米(4)、パン・麺隔週(1)	1	-	18	5,200
大 和 川 小 学 校	米(4)、パン・麺隔週(1)	-	3	200	5,500
西 海 小 学 校	米(4)、パン・麺隔週(1)	1	1	135	4,900
糸 魚 川 東 小 学 校	米(4)、パン・麺隔週(1)	1	3	343	5,300
糸 魚 川 小 学 校	米(4)、パン・麺隔週(1)	1	4	512	5,335
大 野 小 学 校	米(4)、パン・麺隔週(1)	1	-	84	5,200
根 知 小 学 校	米(4)、パン・麺隔週(1)	-	1	38	5,300
田 沢 小 学 校	米(4)、パン・麺隔週(1)	1	5	282	4,860
青 海 小 学 校	米(4)、パン・麺隔週(1)	1	1	137	5,320
市 振 小 学 校	米(4)、パン・麺隔週(1)	-	1	17	5,100
糸 魚 川 東 中 学 校	米(4)、パン・麺隔週(1)	-	2	209	5,450
糸 魚 川 中 学 校	米(4)、パン・麺隔週(1)	1	5	577	5,450
青 海 中 学 校	米(4)、パン・麺隔週(1)	田沢小学校で調理		238	5,100
ひすいの里総合学校	米(4)、パン・麺隔週(1)	糸魚川小学校で調理		44	小 5,335 中 5,665

人数は平成27年5月1日現在

(2) 系魚川市能生学校給食センター運営委員会

ア 委員

(任期 平成27年4月1日～平成29年3月31日)

役職名	氏名	委嘱区分	備考
委員長	林見洋一	学識経験	学校薬剤師
副委員長	村山学	校長代表	能生小学校校長
委員	小出卓	教頭代表	南能生小学校教頭
委員	岩崎逸男	学識経験	元木浦小学校教頭
委員	歌川千春	給食主任代表	中能生小学校
委員	伊奈裕子	養護教諭代表	木浦小学校
委員	石垣守継	P T A 代表	能生中学校 P T A 会長
委員	高野直行	P T A 代表	能生小学校 P T A 会長

イ 会議の開催

開催年月日	議題等
平成27年6月3日	第1回運営委員会 ・委員長及び副委員長の選出について ・平成26年度学校給食会計決算報告 ・運営委員の学校順について ・平成27年度の給食運営について
平成28年3月22日	第2回運営委員会 ・今年度の主な取り組みについて ・安心・安全・おいしい給食を提供するための取り組みについて ・平成27年度給食会計決算見込みについて ・平成28年度給食会計について

13 幼稚園

(1) 入園児童数

(単位：人)

区 分	公 立		私 立		合 計
	田沢幼稚園	青海幼稚園	糸魚川カトリック 天使幼稚園	糸魚川幼稚園	
5月1日現在児童数	98	57	70	74	299
3月31日現在児童数	98	58	78	81	315

(2) 公立幼稚園階層別児童の状況(市徴収基準表による。)

平成28年3月31日現在

階層	負担率	児童数(人)		
		田沢幼稚園	青海幼稚園	合 計
A		1	0	1
B1	100%	1	1	2
	50%	1	0	1
	0%	0	0	0
B2	100%	1	2	3
	50%	0	0	0
	0%	1	2	3
C1	100%	1	0	1
	50%	0	1	1
	0%	0	0	0
C21	100%	2	3	5
	50%	0	0	0
	0%	1	0	1
C22	100%	0	2	2
	50%	1	2	3
	0%	0	0	0
C23	100%	1	0	1
	50%	0	0	0
	0%	0	0	0
D11	100%	3	0	3
	50%	1	1	2
	0%	1	0	1

階層	負担率	延児童数(人)		
		田沢幼稚園	青海幼稚園	合 計
D12	100%	6	5	11
	50%	6	2	8
	0%	2	0	2
D2	100%	23	7	30
	50%	12	6	18
	0%	7	2	9
D3	100%	14	11	25
	50%	9	8	17
	0%	2	0	2
D4	100%	1	1	2
	50%	0	2	2
	0%	0	0	0
合 計		98	58	156

兄弟姉妹が同時入園する場合 最年長の児童 負担率100%
 " 次に年齢が高い児童 負担率 50%
 18歳未満第3子 負担率 0%

14 私立幼稚園助成事業

園名	就園奨励費		入園補助金		運営補助金
	支給人員 (人)	金 額 (円)	支給人員 (人)	金 額 (円)	金 額 (円)
糸魚川カトリック 天使幼稚園	-	-	-	-	-
糸魚川幼稚園	4	903,500	-	-	-
合 計	4	903,500	-	-	-

平成27年4月1日子ども・子育て支援新制度の施行に伴い、教育・保育給付費支給認定を受けていない
 第3子のみ

こども教育課

1 平成 27 年度糸魚川子ども教育の大綱

糸魚川市の期待する子ども像

ふるさとに学び、たくましく生きる子ども

(1) 子ども教育の目標

自然・人・社会に進んでかかわり、学び合い、
夢に向かってチャレンジする子どもの育成

(2) 糸魚川市子ども一貫教育の推進にあたって […努力目標 … 実践内容]

「糸魚川市子ども一貫教育方針」による「基本計画」に基づいた実践を推進する。

- ・「基本計画」に基づき、園・学校の実態を踏まえた意図的、計画的な実践に努める。
- ・糸魚川市子ども一貫教育の趣旨を家庭や地域に積極的に啓発し、その実践や成果を発信する。

家庭や地域に信頼される園・学校づくりを進める。

- ・地域の課題を共有し、解決策を園・学校の教育活動に取り入れるとともに、学校支援地域本部事業を積極的に活用しながら、家庭や地域社会と協働する教育活動を推進する。
- ・園・学校の自己評価・関係者評価の充実を図り、考えや意見、要望等を幅広く把握し、運営の改善に生かす。

(3) 実践上の努力点 […努力目標 … 実践内容]

ア 母子保健・乳児保育の充実を目指して

保護者との信頼関係を築きつつ、家庭・親子の支援に努める。

- ・発育及び発達状態や健康状態、家庭環境、生育歴等一人ひとりの違いに留意して、母子保健の推進を図る。
- ・子どもの様子について保護者と共通理解を深め、保護者との信頼関係の構築を図る。
- ・保健師と家庭、園と家庭、関係諸機関と連携し、家庭・親子の支援に努める。

イ 幼児教育の充実を目指して

幼児にとって望ましい基本的な生活習慣や態度を養い、豊かな感性や道徳性、課題を解決する力など、よりよく生きるための基礎を育てる。

- ・愛着形成の重要性を家庭と共有し、自己肯定感を育む子育てを推進する。
- ・健康で安全な生活を送るための環境整備に努め、健康教育の充実を図る。
- ・遊びを中心とした生活を通して、総合的な指導の充実を図る。
- ・園と家庭での生活の連続性を踏まえ、園と家庭が連携した幼児教育及び子育て支援を推進する。

ウ 地域の特性を生かした特色ある教育課程を目指して

教育課程

知・徳・体の調和のとれた児童生徒をはぐくむ教育課程を編成する。

- ・学習指導要領の趣旨や子ども一貫教育方針・基本計画を踏まえた園・学校の教育活動を構想し、生きる力をはぐくむ教育課程を編成し実施する。
- ・ふるさとを学ぶ教育資源として、糸魚川世界ジオパークを積極的に活用した教育活動を実践する。推進にあたっては、現地学習はもとより副読本や資料集などの活用を図る。

小規模校における教育

小規模校や複式学級のよさを生かした特色ある学校・学級づくりを進める。

- ・ともに学ぶ楽しさが味わえるよう、協力した活動や教え合う学習の充実を図る。
- ・他校との交流を進め、合同授業や交流学习など多様な学習活動を推進する。

エ 健やかな心と体をはぐくむために

運動・体育・健康に関する指導

生涯にわたって、健康でたくましい心と体づくりの基礎を育成する。

- ・園・学校の課題を明確にし、運動する楽しさを味わわせる指導法の工夫や環境づくりに努め、運動技能や体力の向上を図る。
- ・望ましい生活習慣を身に付けるための取組を工夫し、生活リズム改善運動（早寝・早起き・おいしい朝ごはん）に関する啓発を進めるとともに、具体的な取組の充実を図る。
- ・テレビ、オンラインゲーム、スマートフォン等の各種メディアとの関わり方を自分でコントロールする力をはぐくむために、家庭・地域との連携を図った取組を推進する。

食に関する指導

望ましい食習慣や食に関する正しい知識を身に付け、食に関する自己管理能力を育成する。

- ・「糸魚川市食育推進計画」をもとに、家庭や地域、関係機関と連携した取組を推進し、望ましい食習慣が形成できるように努める。
- ・担任と給食主任、養護教諭、栄養教諭、栄養職員との協力体制を整え、食と心身の関わりについて理解を深められるよう指導計画を見直し、指導の工夫・改善を図る。

オ 豊かな心とよりよく生きようとする力をはぐくむために

道徳教育

よりよく生きようとする心情と実践的な力をはぐくむ道徳教育の充実に努める。

- ・自校の実態に基づき、道徳教育推進教師の役割を明確にした校内指導体制を確立し、全体計画と道徳の時間の年間指導計画の見直し改善を図る。
- ・倫理観や規範意識、自他の生命を尊重する指導を教育活動全体を通じて行う。
- ・「わたしたちの道徳」の活用や役割演技、葛藤場面を取り入れた道徳授業を通して、日常生活に結びつくような道徳的実践力をはぐくむ。
- ・家庭や地域と連携した心にひびく体験活動を工夫し、内面に根ざした道徳教育を推進する。

人権教育、同和教育

いじめや差別、偏見などを許さない人権尊重の精神と実践的態度をはぐくむ人権教育、同和教育を全校体制で取り組む。

- ・人権感覚を育て、いじめや差別に憤り、いじめや差別を「しない、させない、許さない、見逃さない」実践的態度を培う授業を実施する。
- ・差別の現実に学び、「かかわる同和教育」の視点に立った教育実践に取り組む。
- ・道徳教育の年間指導計画の中に副読本「生きる」を位置付けるなど、有効活用を図る。

生徒指導

児童生徒一人ひとりの自己指導能力を育成する。

- ・社会性育成推進者の役割を明確にし、教育活動全体を通して児童生徒の自己有用感（自己肯定感、自尊感情等を含む）をはぐくむ。
- ・言葉づかい、規範意識や善悪の判断、礼儀やマナーなどの人間関係づくりの能力を育成する。
- ・「いじめ見逃しゼロスクール」や地域ぐるみのあいさつ運動など、児童生徒が主体となる活動を計画的・継続的に進める。

いじめ・不登校や問題行動に即時、適切に対応できる「行動連携」を重視した指導体制の確立に努める。

- ・きめ細かい日常観察や教育相談、保護者や関係機関との連携を通して、学校内外における児童生徒の実態を十分に把握し、個々の問題状況に応じた素早い対応に努める。
- ・小中連携シートや個人ファイル等を活用し、学校間の緊密な情報連携・行動連携に努める。

キャリア教育

夢や目標をもち、社会的・職業的自立に向けて、必要な態度・能力を育てる。

- ・自校化したキャリア教育モデルプログラム「新潟っ子プラン」を全校体制で推進する。
- ・学校生活で自分の果たす役割や適性を見つけ、周囲と協力して責任を果たす態度を育てる。
- ・地域の資源（人・もの・職場等）を活用した職業講話、職場訪問、職場体験活動を通して、働くことの大切さや将来の生き方を考えさせ、望ましい勤労観・職業観をはぐくむ。

福祉・ボランティア教育

ともに支え合って生きることの大切さや喜びが実感できる体験的な活動を推進する。

- ・障がいのある人や幼児・高齢者との交流を通し、社会の一員としてともに生きようとする実践的な態度の育成を図る。
- ・園・学校内の日常的な係活動や委員会活動、生徒会活動などの充実を図りながら、地域での福祉・ボランティア活動の実施に努める。

平和教育

生命と人権を尊び、戦争のない平和な社会を願う心を育てる。

- ・「糸魚川市平和都市宣言」を取り上げるとともに、地域教材や中学生の広島派遣報告、戦争体験者の体験談等を活用した学習活動の展開を図る。

力 確かな学力をはぐくむために

学習指導

基礎的・基本的な知識・技能の習得を図るとともに、それらを活用して課題を解決する力を育成する。

学ぶ意欲を高め、主体的に学習する習慣の形成を図る。

- ・基礎的・基本的な学習内容や学習習慣・学習規律が身に付くよう、幼・保、小、中、高が連携して取り組む。
- ・「習得・活用・探究」の学習を計画的に実施して「分かる授業」に向けた授業改善に取り組む。
- ・学力調査やWeb配信集計システム等により自校の学力実態を分析し、指導方法の工夫や個別指導の充実に努める。
- ・思考力・判断力・表現力をはぐくむために、指導計画に言語活動を位置付け、継続的な指導に努める。
- ・主体的な家庭学習の習慣や読書の習慣を定着させるために、授業と関連付けた課題の工夫や家庭と連携した生活習慣の見直しを図る。

キ 特別支援教育を充実するために

子ども一人ひとりが自立し、社会参加をするための基盤となる生きる力を身に付ける特別支援教育を推進する。

- ・全校体制による支援が行えるよう、校内委員会を中心とする校内体制の工夫・改善と職員の指導力の向上に努める。
- ・通常の学級と特別支援学級、特別支援学校が相互に学び合う「交流及び共同学習」を継続的に実施する。
- ・個別の支援計画や指導計画を作成し、それに基づいた教育活動を実践し、評価・改善を図る。
- ・糸魚川市相談支援ファイルを活用し、家庭、地域の関係機関等との連携を図り、幼・保、小、中、高、成人期へとつながる支援を実施する。
- ・特別な支援を必要とする乳幼児、児童生徒のケース会議や研修会等において、幼稚園、保育園、小・中学校は、特別支援学校や関連機関との連携を図る。

ク 今日的な教育課題に対応するために

安全・防災教育

自分を取り巻く様々な危険への認識を深め、的確に判断し、自他の安全確保のために行動できる能力を養う。

- ・日常の具体的指導の充実を図り、様々な危険を予測し、安全に行動できるようにする。
- ・園・学校の防災計画を常に見直し、より実効性のある行動マニュアルに改善する。
- ・安全・防災教育計画に「新潟県防災教育プログラム」を位置付けるとともに、家庭や地域と連携した活動を実践する。

国際理解教育

国際社会で活躍する人間として必要な資質や能力を育成する。

- ・我が国や郷土の伝統・文化について教科・領域の特性に応じた指導の充実を図る。
- ・異なる文化や多様な価値観についての理解を深めながら、外国語指導助手や地域の人財との交流を通じた教育活動の充実を図り、積極的にコミュニケーションを図る力を高める。

情報教育

情報を主体的に選択、処理、発信できる情報活用能力と情報モラルの向上に努める。

- ・ICT（情報通信技術）の利活用研修を実施しながら、各教科等の特性に応じて有効活用を進め、より分かりやすい授業実践に努める。
- ・保護者、地域、関係機関と連携し、通信機能をもつ情報機器の危険性や情報モラルに関する知識を習得したり、意識を高めたりする指導を計画的に実施する。

環境教育

環境の保全に向けて主体的に行動する態度を育成する。

- ・糸魚川世界ジオパークを生かした多様な体験活動の充実を図り、自然と人とのかかわり等について関心を高め、日常生活の中で環境保全に努める。
- ・持続可能な社会を構築するための環境教育の果たす役割を踏まえ、節電や節水、リサイクル活動等に取り組む「にいがたスクールエコ運動」が組織的に行われるよう、全体計画を見直し実践する。

2 実施主要事業一覧

(1) 月別事業

月	事業名	内容
4	<ul style="list-style-type: none"> ・辞令交付式 転入・新採用教職員歓迎式(1日) ・小・中学校入学式(8日) ・ひすいの里総合学校入学式(7日) ・学校事務説明会 ・学校事務共同実施推進協議会 	転入・配置換等85人(内新採用12人) 小学校入学者 332人 中学校入学者 354人 小学部入学者 5人 中学部入学者 2人 各学校の教頭と事務職員を招集しての説明会
5	<ul style="list-style-type: none"> ・児童生徒健康診断 	
6	<ul style="list-style-type: none"> ・就学指導委員会、専門調査員会 ・市内中学生芸術鑑賞教室 ・教育要覧刊行 ・教育委員学校訪問 	中学校4校 1～3年生 1,127人参加 演劇「ひめゆり - 美ら海からの伝言 - 」 小中学校全職員及び関係機関に配布 6/29～7/6の内4日間の日程で市内全小中学校を訪問
7	<ul style="list-style-type: none"> ・第11回教育懇談会(9日) ・市内小学校親善水泳大会(28日) 	高等学校長、小中学校長、幼稚園・保育園長、教育委員会等130人参加 小学校4～6年生による水泳大会をサンドリーム青海で実施
8	<ul style="list-style-type: none"> ・新採用職員研修会(12日) 	「クレイドルやけやま」と「みやまの里」でのボランティア体験研修を実施
9	<ul style="list-style-type: none"> ・市内小学校親善陸上大会(16日) 	小学校6年生による陸上大会を糸魚川市陸上競技場で実施
10	<ul style="list-style-type: none"> ・教育支援委員会、専門調査員会 ・中学生大学見学会 	判断申込者74人について審議(年度末までに88人) 中学校入学段階で進路意識と学習意欲を高めるため、中学1年生全員を対象とした大学見学会を実施 354人参加(上越教育大学と県立看護大学を訪問)
11	<ul style="list-style-type: none"> ・市小・中学校音楽発表会 ・糸魚川ジオパーク学習交流会(18日) 	能生、糸魚川、青海の3地域ごとの計画により実施 小・中・高校の15団体による地域学習の発表と交流会
12	<ul style="list-style-type: none"> ・「教育糸魚川」 29号発行 	
1	<ul style="list-style-type: none"> ・第12回教育懇談会(25日) 	高等学校長、小中学校長、幼稚園・保育園長、教育委員会等125人参加
2	<ul style="list-style-type: none"> ・学校支援訪問 ・入学おめでとう大会(27日) 	新入学予定者及び保護者 約200人参加
3	<ul style="list-style-type: none"> ・幼小中学校研究集録(第11集)刊行 ・中学校卒業式(7日) ・小学校卒業式(24日) ・ひすいの里総合学校卒業式(23日) ・「教育糸魚川」 30号発行 	園、学校の活動実践(ふるさと教育を含む)を集録 中学校卒業生 379人 小学校卒業生 376人 小学部卒業生 1人 中学部卒業生 2人

(2) 通年事業

事業名	内容
市校長会	毎月1回、市内小中学校長が参加し、諸課題について研究・指導
学校支援訪問	計画支援訪問及び各学校の要請に基づく訪問等を学期に1回実施 校長面談により、学力向上及び生徒指導の取組の計画、進捗状況、成果と課題の説明を受ける。
教職員県外派遣研修	16人の教職員が県外での研修に参加
指導主事訪問	こども教育課指導主事が全小中特別支援学校に年3回ずつ訪問し、授業改善の状況を確認し、校長より経営方針の説明を受ける
コミュニティ・スクール推進事業	系魚川小学校、ひすいの里総合学校で導入に向けた研修会を実施 系魚川市学校運営協議会規則を策定 平成28年度のコミュニティ・スクール実施校として指定
英検受験料補助	中学生を対象に、英検受験料の補助事業を実施 市内中学校及び直江津中等教育学校 461人に補助
漢検受験料補助	小学校4～6年生を対象に、漢検受験料の補助事業を開始 市内小学校 206人に補助
学力向上支援事業	市内小中学校で学力水準を把握するためのNRT検査を実施 市内中学生を対象とし、放課後及び長期休業中の補充学習への補助を実施
教育・心理検査の実施	安心・安全な学校生活と望ましい人間関係づくりのために、全小・中学校で年間2回「hyper-QU」を実施
いじめ問題専門委員会	市内中学校で発生したいじめによる重大事態の調査・報告
系魚川市いじめ防止連絡協議会	年間3回、生徒指導関係機関を招集し、市内小中高等学校の生徒指導の現状と取組に関する情報交換を実施
教職員研修会	市内保幼小中学校の職員を対象とし、授業研修、課題・職種別研修、全体研修等を計画・実施
教育補助員配置事業	個別支援対応31人 多人数解消対応2名 適応指導教室対応1人 合計34人の教育補助員を配置

3 糸魚川市子ども一貫教育推進に関する事業

子ども一貫教育基本計画 策定委員会委員

(1) 策定委員会委員

No	所属及び役職等	氏名	所属の部会・班会
1	上越教育大学 教授	釜田 聡	キャリア教育班
2	糸魚川市社会教育委員	池原 栄一	豊かな心の育成部会
3	糸魚川人権擁護委員協議会 委員	宮本マサ子	豊かな心の育成部会
4	主任児童委員	荒木 一貞	豊かな心の育成部会
5	根知小学校 教頭	富永 範子	健やかな体の育成部会
6	糸魚川市PTA連絡協議会 会長	高野 直行	健やかな体の育成部会
7	西海保育園 園長	松村 真美	健やかな体の育成部会
8	大和川小学校 校長	吉田 一郎	確かな学力の育成部会
9	能生中学校区地域コーディネーター	井伊 正憲	確かな学力の育成部会
10	青海中学校 校長	佐藤 弘	確かな学力の育成部会
11	糸魚川東中学校 校長	小松 敦	キャリア教育班
12	糸魚川青年会議所 専務理事	本間 寛道	キャリア教育班
13	新潟県立糸魚川白嶺高等学校 校長	齋藤友紀雄	キャリア教育班
14	糸魚川市理科教育センター センター長	藤田 英志	ジオパーク学習班
15	新潟県立海洋高等学校 校長	久保田郁夫	ジオパーク学習班
16	糸魚川地区公民館 館長	井守五十吉	ジオパーク学習班
17	ひすいの里総合学校 校長	穂苅 敬子	特別支援教育班
18	めだか園 園長	相澤 康夫	特別支援教育班
19	能生小学校 教諭	田村 淳子	特別支援教育班

(2) 部会・班会委員

ア 豊かな心の育成部会委員

	所属及び役職等	氏名	備考
1	糸魚川市社会教育委員	池原 栄一	部長
2	主任児童委員	荒木 一貞	全体会委員
3	糸魚川人権擁護委員協議会 委員	宮本マサ子	全体会委員
4	青海幼稚園 園長代理	木村 早織	
5	おひさま保育園 園長	山本 裕美	
6	糸魚川市PTA連絡協議会副会長	倉又 聖	
7	能生小学校 教諭	小杉佐和子	
8	糸魚川中学校 教諭	熊木 勝	
9	海洋高等学校 教諭	高杉 悠子	

イ 健やかな体の育成部会委員

	所属及び役職等	氏名	備考
1	根知小学校 教頭	富永 範子	部長
2	糸魚川市PTA連絡協議会 会長	高野 直行	全体会委員
3	西海保育園 園長	松村 真美	全体会委員
4	糸魚川カトリック天使幼稚園	渡辺真喜子	
5	能生中学校 教諭	南保 賢治	
6	糸魚川高等学校 養護教諭	山本 綾子	
7	民生委員	下越シズイ	
8	社会教育委員	大竹 洋子	
9	糸魚川市スポーツ推進委員	長野 孝一	
10	糸魚川東小学校 養護教諭	田上 敏美	

ウ 確かな学力の育成部会委員

	所属及び役職等	氏名	備考
1	大和川小学校 校長	吉田 一郎	全体会副委員長 部長
2	能生中学校区地域コーディネーター	井伊 正憲	全体会委員
3	青海中学校 校長	佐藤 弘	全体会委員
4	田沢幼稚園 園長	山岸 早苗	
5	糸魚川高等学校 教頭	加藤 幹男	
6	糸魚川東中学校 教諭	白岩紀代美	
7	糸魚川小学校 教諭	谷内 卓生	
8	糸魚川市PTA連絡協議会 副会長	田代由美子	
9	糸魚川市PTA連絡協議会 理事	井口 清香	

エ キャリア教育班委員

	所属及び役職等	氏名	備考
1	糸魚川東中学校 校長	小松 敦	班長
2	上越教育大学 教授	釜田 聡	全体会委員長
3	糸魚川青年会議所 専務理事	本間 寛道	全体会委員
4	糸魚川白嶺高等学校 校長	齋藤友紀雄	全体会委員
5	大和川小学校 教諭	本田 修	
6	糸魚川中学校 主幹教諭	渡辺 徳彦	
7	糸魚川市PTA連絡協議会 会計理事	月岡 龍夫	
8	糸魚川高等学校 PTA会長	加藤康太郎	
9	糸魚川幼稚園 副園長	吉原久美子	

オ ジオパーク学習班委員

	所属及び役職等	氏名	備考
1	糸魚川市理科教育センター長	藤田 英志	班長
2	海洋高等学校 校長	久保田郁夫	全体会委員
3	糸魚川地区公民館 館長	井守五十吉	全体会委員
4	糸魚川白嶺高等学校 教諭	中嶋 悟	
5	青海中学校 教諭	竹内 慎治	
6	糸魚川東小学校 教諭	川合 紀子	
7	能生保育園 主任	池滝富貴子	

カ 特別支援教育班委員

	所属及び役職等	氏名	備考
1	ひすいの里総合学校 校長	穂苅 敬子	班長
2	発達支援センターめだか園 園長	相澤 康夫	全体会委員
3	能生小学校 教諭	田村 淳子	全体会委員
4	高田特別支援学校白嶺分校 教頭	金子 浩子	
5	糸魚川中学校 教諭	川崎優美子	
6	大野保育園 園長	岡澤 美香	
7	相談支援センターみずほ 相談支援専門員	川原 克彦	

(3) 会議の経過

第1回全体会 平成27年8月4日

「協議題」

- ・子ども一貫教育基本計画策定委員会の目的について
- ・糸魚川市の現状と課題
- ・前回基本計画の確認と、今回基本計画案の構想について意見交換

第2回全体会 平成27年9月15日

「協議題」

- ・各部と班の仕事内容と日程の確認
- ・基本計画の構成についての意見交換
- ・部会、班会での原案提出日程の確認

第1回部会・班会

「全体会」

- ・全部員、班員が集まり、委員の役割と作業スケジュールの確認
- ・基本計画の構成について共通理解

「部会」

- ・各部と班に分かれての見直し作業と意見交換

以後、3つの部と3つの班それぞれで会を開き、第3回全体会までに中間案を作成する

第3回全体会 平成27年11月16日

「協議題」

- ・作業スケジュールの確認
- ・各部、班の中間案の説明と質疑応答、意見交換

第4回全体会 平成27年12月18日

「協議題」

- ・最終案の説明と質疑応答と意見交換。
- ・糸魚川市子ども一貫教育基本計画の策定

総務文教常任委員会所管事項調査で説明 平成28年2月4日

パブリックコメントの実施 平成28年1月15日～平成28年2月15日

教育委員会定例会で承認 平成28年3月18日

4 学校の状況

(1) 学校別児童・生徒数及び学級数

(平成27年5月1日現在)

区分 学校名	児童・生徒数							学級数
	計	1年	2年	3年	4年	5年	6年	
磯部小学校	55	5	13	7	10	11	9	6
能生小学校	(6) 174	32	(2) 23	(1) 25	(2) 36	25	(1) 33	(2) 8
南能生小学校	(2) 32	(1) 6	4	10	3	5	(1) 4	(1) 5
中能生小学校	(2) 71	8	(1) 4	21	6	(1) 20	12	(1) 7
木浦小学校	30	3	8	6	1	7	5	4
浦本小学校	30	5	7	3	3	3	9	4
下早川小学校	86	10	12	13	14	14	23	6
上早川小学校	9	2	0	2	1	2	2	3
大和川小学校	(7) 177	(1) 30	22	(2) 35	(2) 25	(1) 29	(1) 36	(2) 8
西海小学校	(2) 117	18	(2) 18	17	20	20	24	(1) 7
糸魚川東小学校	(11) 310	(3) 53	(2) 54	(1) 50	41	(2) 60	(3) 52	(3) 15
糸魚川小学校	(29) 466	(5) 77	(4) 83	(6) 70	(7) 90	(4) 70	(3) 76	(6) 22
大野小学校	(2) 69	13	(1) 14	7	(1) 11	11	13	(1) 7
根知小学校	28	4	11	2	5	2	4	4
田沢小学校	(8) 250	(2) 41	40	39	(1) 32	48	(5) 50	(2) 13
青海小学校	(4) 119	(2) 25	20	24	20	7	(2) 23	(1) 7
市振小学校	9	0	1	2	3	2	1	3
(小学校計)	(73)2,032	(14) 332	(12) 334	(10) 333	(13) 321	(8) 336	(16) 376	(20)129
能生中学校	(6) 208	(3) 56	(1) 78	(2) 74				(1) 8
糸魚川東中学校	(3) 183	(1) 51	(1) 59	(1) 73				(2) 8
糸魚川中学校	(14) 523	(4) 181	(7) 184	(3) 158				(3) 20
青海中学校	(4) 213	(1) 67	70	(3) 76				(2) 8
(中学校計)	(27)1,127	(9) 355	(9) 391	(9) 381				(8) 44
ひすいの里総合学校 (小学部)	13	5	2	0	2	3	1	(1) 6
ひすいの里総合学校 (中学部)	8	2	4	2				(1) 4

小・中学校 ... ()内は特別支援学級児童・生徒の内数、特別支援学級内数
特別支援学校 ... ()内は重複学級の内数

(2) 学校別教職員数

(平成27年5月1日現在)

学校名	区分	計	教員	養護教諭	栄養教諭 栄養職員	事務職員	管理員	調理員	その他
磯部小学校		(1) 10	8	1	0	1	(1)	0	0
能生小学校		17	13	1	1	1	1	0	0
南能生小学校	(1)	9	7	1	0	1	(1)	0	0
中能生小学校	(1)	12	10	1	0	1	(1)	0	0
木浦小学校	(1)	8	6	1	0	1	(1)	0	0
浦本小学校	(1)	10	7	1	0	1	(1)	1	0
下早川小学校	(2)	10	8	1	0	1	(1)	(1)	0
上早川小学校	(2)	7	5	1	0	0	(1)	1	(1)
大和川小学校	(4)	15	13	1	0	1	(1)	(3)	0
西海小学校	(2)	13	10	1	0	1	(1)	(1) 1	0
糸魚川東小学校	(4)	21	18	1	0	1	(1)	(3) 1	0
糸魚川小学校	(6)	33	28	1	0	2	(1) 1	(4) 1	(1)
大野小学校	(1)	12	9	1	0	1	(1)	1	0
根知小学校	(1)	9	6	1	0	1	1	(1)	0
田沢小学校	(6)	21	17	1	1	1	(1)	(5) 1	0
青海小学校	(1)	15	11	1	0	1	1	(1) 1	0
市振小学校	(2)	6	5	1	0	0	(1)	(1)	0
(小学校計)	(36)	228	181	17	2	16	(14) 4	(20) 8	(2)
能生中学校		19	16	1	0	1	1	0	0
糸魚川東中学校	(2)	18	15	1	0	1	1	(2)	0
糸魚川中学校	(7)	38	33	1	1	1	(1) 1	(5) 1	(1)
青海中学校	(1)	20	17	1	0	1	(1) 1	0	0
(中学校計)	(10)	95	81	4	1	4	(2) 4	(7) 1	(1)
ひすいの里総合学校		19	17	1	0	1	0	0	0

()内は臨時職員の外数

5 教職員人事異動状況

平成27年度 人事異動状況 (県費負担教職員)

(単位：人)

学校種別	退職者	転出者	転入者	配置換	再任用	新採用
小学校	8	47	32	16	2	9
中学校	2	17	14	3	0	3
特別支援学校	1	4	4	1	1	0
計	11	68	50	20	3	12

6 特別支援学校の状況

特別支援学校就学児童生徒数

(単位：人)

学校名	区分			計
	小学部	中学部	高等部	
市立ひすいの里総合学校	13	8		21
県立高田特別支援学校白嶺分校			16	16
糸魚川市外(県立高田特別支援学校・県立上越特別支援学校・妙高市立にしき特別支援学校・県立柏崎特別支援学校・長岡市立養護学校)	2	2	1	5
計	15	10	17	42

7 糸魚川市教育相談室の状況

(1) 概要

「いじめ」「不登校」等の問題につながる児童・生徒・保護者の悩みを聞き、その相談に応じて、問題発生の防止及び解消のための援助を行う。

また、何らかの理由で登校できない小中学生を対象に、適応指導教室「ひすいルーム」を設置し、児童生徒が再登校できるよう支援する。

(2) 相談員数

相談員	人数(人)
主任教育相談員	1
子どもの教育相談員	7
適応指導教室指導員	1
合計	9

(3) 相談件数

内 容	小 学 校		中 学 校	
	児 童 (件)	教員・保護者 (件)	生 徒 (件)	教員・保護者 (件)
い じ め	3	3	58	87
友 人 関 係	104	102	73	42
学 習 関 係	166	167	165	173
不 登 校	75	167	127	593
非行・問題行動	72	188	28	74
家 族 関 係	103	83	82	68
学 級 作 り	27	59	10	24
そ の 他	889	72	490	51
合 計	1,439	841	1,033	1,112

8 外国人児童生徒日本語指導支援事業

糸魚川市の小中学校等に通う外国籍児童生徒等の学校生活をサポートするために、日本語教育の支援を行う。

【 委託先：糸魚川国際交流協会 支援人数：1人 】

9 学校保健事業の状況

(1) 検診等の状況

検 診 項 目	対 象 学 年		
	小 学 校	中 学 校	特別支援学校
内 科 検 診	全児童対象	全生徒対象	全児童生徒対象
歯 科 検 診	全児童対象	全生徒対象	全児童生徒対象
眼 科 検 診	全児童対象	全生徒対象	全児童生徒対象
耳 鼻 科 検 診	全児童対象	全生徒対象	全児童生徒対象
心 臓 検 診	1・4年生	1年生	小学部1・4年生 中学部1年生
尿 検 査	全児童対象	全生徒対象	全児童生徒対象
ぎょう虫検査	1～3年生		小学部1～3年生

(2) 日本スポーツ振興センター共済給付状況

災害共済給付金（平成27年4月～28年3月 申請分）

区 分	医 療 費 給付金額 (円)	件 数 (件)	件 数 内 訳						
			骨 折 (件)	ねんざ (件)	挫 傷 挫 創 (件)	打 撲 (件)	切 創 (件)	その他 (件)	歯 科 (件)
小 学 校	1,120,794	191	60	21	12	26	10	20	42
中 学 校	1,153,604	161	44	36	14	29	1	35	2
特別支援学校	7,659	4	0	0	2	0	0	2	0
合 計	2,282,057	356	104	57	28	55	11	57	44

(3) 全国市長会学校災害賠償補償保険給付状況

学校災害賠償補償給付金（平成27年4月～28年3月 申請分）

区分 学校別	医療費 給付金額 (円)	件数 (件)	件数内訳						
			骨折 (件)	ねんざ (件)	挫傷 挫創 (件)	打撲 (件)	切創 (件)	その他 (件)	歯科 (件)
小学校	1,220,000	23	16	1	0	1	1	1	3
中学校	890,000	17	12	0	0	1	0	3	1
特別支援学校	0	0	0	0	0	0	0	0	0
合計	2,110,000	40	28	1	0	2	1	4	4

10 就学援助の状況

(1) 要保護及び準要保護児童・生徒数（平成27年5月1日現在）

合計	要保護	小学校 11人	中学校 8人	特別支援学校 0人	計 19人				
	準要保護	小学校 202人	中学校 166人	特別支援学校 3人	計 371人				
小学校		計 (人)	1年 (人)	2年 (人)	3年 (人)	4年 (人)	5年 (人)	6年 (人)	備考
	計	213	21	32	24	52	34	50	児童総数 (対象児童の割合) 2,032人(10.48%)
	要保護	11	2	1	1	5	2	0	
	準要保護	202	19	31	23	47	32	50	
中学校		計 (人)	1年 (人)	2年 (人)	3年 (人)	備考			
	計	174	64	56	54	生徒総数 (対象生徒の割合) 1,127人(15.44%)			
	要保護	8	4	4	0				
	準要保護	166	60	52	54				
特別支援学校		計 (人)	1年 (人)	2年 (人)	3年 (人)	4年 (人)	5年 (人)	6年 (人)	備考
	計	2	1	0	0	1	0	0	
	要保護	0	0	0	0	0	0	0	
		準要保護	2	1	0	0	1	0	0
		計 (人)	1年 (人)	2年 (人)	3年 (人)	児童生徒総数 (対象生徒の割合) 21人(14.29%)			
	計	1	1	0	0				
	要保護	0	0	0	0				
準要保護	1	1	0	0					

(2) 要保護及び準要保護児童・生徒就学援助費種別支給状況

(単位：円)

項目 学校別	合 計	学用品費	校外活動費	新入学児童生	修学旅行費	医 療 費	PTA会費	給 食 費
		通学用品費	体育実技用具費	徒学用品費等			生徒会費	
合 計	36,299,270	6,702,698	1,575,920	1,801,930	4,591,536	207,907	1,556,335	19,862,944
小 学 校	17,023,383	2,769,386	749,156	388,930	1,683,191	182,215	535,030	10,715,475
中 学 校	19,272,845	3,933,312	826,764	1,413,000	2,908,345	22,650	1,021,305	9,147,469
特別支援学校	3,042	-	-	-	-	3,042	-	-

(3) 特別支援教育就学奨励費支給状況

(単位：円)

項目 学校別	合 計	学用品費	校外活動費	新入学児童生	修学旅行費	給 食 費
		通学用品費	体育実技用具費	徒学用品費等		
合 計	2,604,985	500,190	100,461	152,530	215,095	1,636,709
小 学 校	1,700,086	298,205	65,580	81,880	84,760	1,169,661
中 学 校	904,899	201,985	34,881	70,650	130,335	467,048

11 特別支援学校就学奨励費支給状況

項目 学校名	支 給 人 員(人)	金 額(円)
合 計	5	340,000
高田特別支援学校	3	204,000
上越特別支援学校	2	136,000

12 私立高等学校学費補助金支給状況

項目 学校名	支 給 人 員(人)	金 額(円)
合 計	10	165,000
上越高等学校	5	85,000
関根学園高等学校	3	45,000
東京学館新潟高等学校	1	20,000
関志国際高等学校	1	15,000

13 体育大会等参加補助金支出状況

項目 学校別	種 目 数(件)	大会参加延べ人数(人)	補 助 金(円)
合 計	156	3,880	7,608,650
小 学 校	8	1,383	1,266,860
中 学 校	148	2,497	6,341,790

14 通学支援事業

(1) 通学費補助

学校名 \ 区分	交通機関	児童生徒数(人)	支出額(円)	備考
合計		219	16,977,790	
(小学校計)		93	3,614,460	
磯部小学校	路線バス	28	1,158,120	
南能生小学校	路線バス	6	273,440	
木浦小学校	路線バス	1	31,380	
下早川小学校	路線バス	27	1,067,660	
上早川小学校	路線バス	5	247,580	
西海小学校	路線バス	13	303,260	
糸魚川小学校	路線バス	5	271,620	
大野小学校	路線バス	3	85,900	
青海小学校	路線バス	5	175,500	
(中学校計)		126	13,363,330	
能生中学校	路線バス	89	11,066,780	
糸魚川東中学校	路線バス	11	1,518,240	
糸魚川中学校	路線バス	3	453,500	
青海中学校	鉄道・路線バス	23	805,530	

(2) スクールバス等運行経費

学校名 \ 区分	運行方法	児童生徒数(人)	支出額(円)	備考
合計		190	34,783,147	
(小学校計)		55	6,997,935	
磯部小学校	委託	2	117,070	スクールバス
南能生小学校	委託	3	746,715	スクールバス・タクシー
根知小学校	委託	15	885,332	スクールバス
田沢小学校	委託	31	3,777,510	スクールバス
青海小学校	委託	4	1,471,308	スクールバス
(中学校計)		135	27,785,212	
能生中学校	委託	44	8,792,474	スク-ルバス
糸魚川中学校	委託	78	16,794,153	スクールバス
青海中学校	委託	13	2,198,585	スクールバス

(3) こどもフリーパス

	申請者(延べ数)	助成額(円)
小学校	48人	51,360
中学校	301人	644,140
計	349人	695,500

15 通学路防犯パトロール事業

防犯パトロール員登録者数(平成28年3月31日現在)

地 域	登録者数(人)
計	233
能生地域	95
糸魚川地域	119
青海地域	19

16 情操教育推進事業

実施日	平成27年6月25日
実施内容	中学校芸術鑑賞教室 公演題目「ひめゆり - 美ら海からの伝言 - 」
参加生徒数	中学校4校 1～3年生 1127人

17 中学生海外派遣事業

派遣先	香港(中国香港特別行政区)
派遣内容	香港ジオパーク訪問 香港学生との交流
派遣生徒	中学3年生 30人
派遣期間	平成27年8月20日(木)～8月24日(月) 4泊5日

18 外国語指導助手（ALT）の状況

氏名	国籍	ホーム校	支援校・園	契約期間
キャメロン コール	アメリカ	能生中学校	磯部小学校・能生小学校・南能生小学校・中能生小学校・木浦小学校・筒石保育園・川崎保育園・汐路保育園・能生保育園・いずみ保育園・おひさま保育園	H25.9.26 ～H27.8.4
ラリーサ バラニコヴァ	アメリカ		磯部小学校・能生小学校・南能生小学校・中能生小学校・木浦小学校・筒石保育園・川崎保育園・汐路保育園・能生保育園・いずみ保育園・おひさま保育園	H27.7.27 ～H28.7.26
セオドア ブラウン	アメリカ	糸魚川東中学校	糸魚川東小学校・糸魚川東保育園・中央保育園・やまのい保育園・糸魚川幼稚園・カトリック天使幼稚園	H25.8.4 ～H28.3.31 ジオパーク室兼務
ライアン バーナッシュ	カナダ		浦本小学校・下早川小学校・上早川小学校・大和川小学校・西海小学校・浦本保育園・はやかわ保育園・いくみ保育園・大和川保育園・西海保育園	H25.8.5 ～H27.8.4
マシュー ウェップ	アメリカ		浦本小学校・下早川小学校・上早川小学校・大和川小学校・西海小学校・浦本保育園・はやかわ保育園・いくみ保育園・大和川保育園・西海保育園	H27.7.27 ～H28.7.26
ガリー ファーロング	アイルランド	糸魚川中学校	糸魚川小学校・大野小学校・大野保育園・木浦保育園	H22.7.26 ～H27.7.25
マイケル エーケン	アメリカ		糸魚川小学校・大野小学校・大野保育園・木浦保育園	H27.7.27 ～H28.7.26
コートニ ラワー	アメリカ	青海中学校	田沢小学校・青海小学校・市振小学校・根知小学校・田沢幼稚園・青海幼稚園・市振保育園・根知保育園	H26.8.4 ～H28.8.3

生涯学習課

1 生涯学習・社会教育の推進

(1) 社会教育委員

ア 委員の構成

任 期 自 平成27年4月1日

至 平成29年3月31日

役 職 名	氏 名	選 出 区 分	
委 員	井 澤 和 秀	1号委員 市立学校長	小学校長代表
"	小 松 敦		中学校長代表
"	大 竹 洋 子	2号委員 各種団体から 推薦された者	社会教育関係団体
"	楠 田 法 宣		高齢者団体
"	清 水 博		体育団体
"	池 亀 郁 雄		コミュニティ活動団体
"	高 野 直 行		青少年育成関係団体
"	磯 谷 正 芳		公民館関連団体
"	廣 川 亘		公民館関連団体
"	朝 日 仁 美		家庭教育活動団体
"	田 邊 和 子		文化団体
委 員 長	伊 藤 昭 雄		3号委員 学識経験者
副 委 員 長	池 原 栄 一		
委 員	櫻 澤 邦 宏		
"	香 坂 賀 世 子		

イ 会議の経過

第1回 平成27年4月22日

(協議題)

- ・生涯学習推進事業について
- ・平成27年度新潟県社会教育研究大会分科会内容検討

第2回 平成27年6月24日

(協議題)

平成27年度新潟県社会教育研究大会概要と当市委員の取組内容検討

(2) 生涯学習推進委員会委員

ア 委員の構成

任 期 自 平成27年4月1日
至 平成29年3月31日

委員区分	氏 名	選 出 区 分
委 員	井 澤 和 秀	小学校長代表
"	小 松 敦	中学校長代表
"	大 竹 洋 子	社会教育関係団体
"	楠 田 法 宣	高齢者団体
"	清 水 博	体育団体
"	池 亀 郁 雄	コミュニティ活動団体
"	高 野 直 行	青少年育成関係団体
"	磯 谷 正 芳	公民館関連団体
"	廣 川 亘	"
"	朝 日 仁 美	家庭教育活動団体
"	田 邊 和 子	文化団体
委 員 長	伊 藤 昭 雄	学識経験者
副 委 員 長	池 原 栄 一	"
委 員	櫻 澤 邦 宏	"
"	香 坂 賀 世 子	"
"	陸 川 和 弘	公 募
"	秋 山 勝 男	"
"	矢 島 ト ミ 工	"
"	松 本 香 織	"
"	小 野 雅 子	"

イ 会議の経過

第1回 平成27年4月22日

(協議題)

- ・生涯学習推進事業について
- ・平成27年度新潟県社会教育研究大会分科会内容検討

第2回 平成27年6月24日

(協議題)

平成27年度新潟県社会教育研究大会概要と当市委員の取組内容検討

(3) 青少年問題協議会委員

ア 委員の構成

8号委員任期 自 平成26年4月1日
至 平成28年3月31日

選出区分		役職名	氏名	備考
会長		市長	米田 徹	
1号委員	糸魚川市議会議員	総務文教常任委員長	伊藤 文博	
2号委員	糸魚川市教育長	教育長	田原 秀夫	
3号委員	糸魚川警察署長	署長	伊藤 芳武	
4号委員	商工関係団体の代表	青海町商工会事務局長	木下 耕造	
5号委員	大和川地区青少年育成協議会	会長	田澤 光夫	
	少年補導員	会長	金子 保	平成26年4月1日~
6号委員	社会教育委員の代表	社会教育委員長	伊藤 昭雄	
	民生委員の代表	民生委員	下越 シズイ	
	保護司の代表	保護司	小野 敏明	
7号委員	小学校長の代表	田沢小学校長	井澤 和秀	
	中学校長の代表	能生中学校長	江口 正己	
	高等学校長の代表	海洋高等学校長	久保田 郁夫	平成26年4月1日~
8号委員	学識経験者		横澤 富士子	
			比後 和泉	

イ 幹事

氏名	役職名	備考
尾身 俊幸	糸魚川警察署生活安全課長	
竹之内 豊	こども課長	教育次長
山本 修	こども教育課長	
佐々木 繁雄	生涯学習課長	

ウ 会議の経過

第1回 平成28年2月4日

(協議題)

- ・市内小・中学校の生徒指導上の状況について
- ・青少年を取り巻く社会環境の実態調査について
- ・犯罪傾向と少年補導状況について

(4) 青少年育成指導員

ア 委員の構成

任 期 自 平成27年4月1日
至 平成29年3月31日

氏 名	選出区分(地域)	氏 名	選出区分(地域)
川 合 喜 久 雄	糸魚川	塚 田 京 子	能生
大 島 明 士		滝 川 久 幸	
恩 田 寛 美		利 根 川 靖 彦	
水 島 善 行		西 野 年 則	
伊 井 澤 勝 広		五 味 川 治	
宮 本 マ サ 子		斉 藤 直 文	
中 川 忍		和 泉 陽 子	青海
齊 藤 真 志		和 泉 裕 一	
谷 口 美 由 紀			

イ 会議の経過

第1回 平成27年4月8日

(協議題)

- ・ 青少年育成指導員連絡会役員選任について
- ・ 平成27年度ワクワク探検隊プログラム作成について
- ・ 今後の予定について

第2回 平成27年5月26日

(協議題)

- ・ 第1回ワクワク探検隊について
- ・ 子どもキャンプについて
- ・ 今後の予定について

第3回 平成27年7月23日

(協議題)

- ・ 第1回ワクワク探検隊実施結果について
- ・ 子どもキャンプについて
- ・ 第2回ワクワク探検隊について
- ・ 今後の予定について

第4回 平成27年9月29日

(協議題)

- ・ 子どもキャンプについて
- ・ 第2回ワクワク探検隊について
- ・ 今後の予定について

第5回 平成28年1月19日

(協議題)

- ・ 第3回ワクワク探検隊について
- ・ 平成28年度事業について

第6回 平成28年3月11日

(協議題)

- ・平成27年度青少年事業の振り返り
- ・平成28年度青少年事業の計画について
- ・今後の予定について

(5) 青少年教育
事業実施状況

事業名	実施時期	会場	参加者(人)	備考
青少年を取り巻く 社会環境実態調査	7月	市内全域	-	
地域・学校パートナーシップ事業	4月～3月	市内全域	3,722	委託事業 小中学校PTA 5団体 地区公民館運営団体 7団体
学校支援地域本部事業	4月～3月	能生中学校区 糸魚川東中学校区 糸魚川中学校区 青海中学校区	学校支援ボランティア 24,988	国県補助事業
市内子ども交歓会	10月10日～11日	青海地域	28	
ワクワク探検隊	6/20,11/7,2/20 3回	市内全域	75	
青海少年の家 自然科学教室	年13回	青海地域	186	
青海少年の家 自由研究教室	年7回	青海地域	26	
青海少年の家 出前教室	年3回	青海地域 各小学校	64	
青海少年の家 放課後自由学習教室	4月～3月	青海少年の家	149	委託事業
週末活動事業「海とあそぼう！」	5月 9日	市振海岸	141	委託事業
放課後子ども教室	4月～3月	能生児童館	4,250	国県補助事業 (担当:こども課)

(6) 家庭教育
事業実施状況

事業名	実施時期	会場	参加者(人)	備考
就学時健康診断等を活用した学童期の子育て講座	10月～2月 11回	市内小学校	294	磯部・下早川・大和川・西海・糸魚川東・糸魚川・大野・根知・田沢・青海・市振小学校
思春期の子育て講座	9月～11月 3回	市内小・中学校	321	下早川・西海小学校、能生中学校
明日の親となる中学生等を対象にした子育て理解講座	12月10日	糸魚川東中学校	73	性的自立に向けて
父親の子育て参加啓発講座	12月13日	びーホールまがたま	28	「お父さんとあそぼう！」 (男女共同参画推進事業(担当：環境生活課)と共催)
親子ふれあい講座	5月～10月 3回	市内小学校、亀が丘体育館、美山陸上競技場	1,217	木浦小学校、生涯学習課
家庭教育学級	4月～3月 19回	地区公民館、びーホールまがたま ほか	380	糸魚川地区公民館 上南地区公民館
ふるさと楽習親子塾 (親子体験学習)	5月17日 6月27日 10月3日 11月1日 1月24日	大和川森林公園 中野口周辺 能生漁港周辺 大和川森林公園 青海少年の家周辺	44 45 22 52 8	きのこの菌打ち ナイトウォッチング 海チャレンジ きのこ採り散策 雪上トレッキング (青海少年の家「自然科学教室」と合同開催)

(7) 成人教育
事業実施状況

事業名	実施時期	会場	参加者(人)	備考
成人式 (式典・アトラクション)	5月3日	市民会館	355	成人式実行委員会 11回
にいがた連携公開講座	11月22日	糸魚川地区公民館	112	新潟県教育委員会共催 「糸魚川ジオパークの地質と化石～恐竜化石の発見をめざして～」
生涯学習講演会	2月25日 3月9日	能生生涯学習センター	15 60	講演会 「高齢者を狙った悪徳商法と、金融トラブルについて学ぼう」 「公民館で地域がよみがえる！」
生涯学習講座(3講座)	10月28日・14日・11日・18日 2月29日・3月2日・4日 3月6日	能生生涯学習センター	41 41 11	クラフト教室(全4回) 第2回クラフト教室 和菓子作り教室

事業名	実施時期	会場	参加者(人)	備考
リス教室	年14回	青海少年の家	60	
自主運営講座(13講座)	年間	青海生涯学習センター 能生生涯学習センターほか	4,775	
カルチャー工房/木彫教室/文学講座/和紙画教室/さわらび短歌会/リフォームしません科/スポーツ愛好会 男声合唱団「群青」/陶芸教室/井戸端イングリッシュ/健康トランポピクス教室/切り絵/フォークダンス				
市民教養講座 チャレンジコース	7月6日～12月21日	糸魚川地区公民館	延べ26	華道教室
	7月7日～12月15日		延べ123	料理教室
	7月8日～12月16日		延べ145	茶道教室
	7月2日～12月17日		延べ158	着付教室
PC講習	11月6・10・13日	中能生地区公民館	延べ21	年賀状作成他
	7月・9月	上南地区公民館	延べ19	画像編集他
	6月・11月	上早川地区公民館	延べ22	Word入門他
	11月18日～20日	西海地区公民館	延べ18	年賀状作成他
	5月～12月(3回)	糸魚川地区公民館	延べ90	初心者講習他
ジオパーク学習	10月18日	磯部地区公民館	23	能生地域ｼﾞ 村々見学
	11月1日	能生地区公民館	15	姫川流域ｼﾞ 村々見学
	8月3日	中能生地区公民館	18	姫川流域ｼﾞ 村々見学
	10月24日		21	青海地域ｼﾞ 村々見学他
	5月30日	上南地区公民館	28	能生地域ｼﾞ 村々見学
	10月6日	木浦地区公民館	19	姫川流域ｼﾞ 村々見学他
	9月12日	浦本地区公民館	27	市内ｼﾞ 村々見学
	6月21日	上早川地区公民館	27	糸魚川地域ｼﾞ 村々見学
	2月21日		35	焼山ｼﾞ 村々座学
	3月19日		18	市内ｼﾞ 村々見学
	5月30日	大和川地区公民館	17	糸魚川地域ｼﾞ 村々見学
	11月1日		38	青海地域ｼﾞ 村々見学
	5月17日	西海地区公民館	23	青海地域ｼﾞ 村々見学
	6月14日	糸魚川地区公民館	43	姫川流域ｼﾞ 村々見学
	7月4日		42	能生地域ｼﾞ 村々見学
	10月6・13日		延べ54	座学・親不知ｼﾞ 村々見学
	10月18日		42	ｼﾞ 村々学習
	11月1日	田沢地区公民館	32	糸魚川地域ｼﾞ 村々見学
	5月24日	歌外波地区公民館	21	糸魚川地域ｼﾞ 村々見学
	5月31日	市振地区公民館	43	青海地域ｼﾞ 村々見学
	9月27日		50	青海地域ｼﾞ 村々見学
10月4日	32		姫川流域ｼﾞ 村々見学	

2 生涯学習施設整備

(1) 生涯学習施設の耐震設計及び耐震改修

(単位:円)

施設等	事業概要	事業費
中能生地区公民館改築 工事実施設計業務委託	改築設計業務 一式	12,560,400

(2) 生涯学習施設の改修 繰越

(単位:円)

施設等	概要	事業費
勤労青少年ホーム 解体工事	延床面積993.14㎡ 解体工 1式	26,757,000
糸魚川地区公民館 駐車場外構工事	土工、照明工、付帯施設工 1式	15,689,160
糸魚川地区公民館 駐車場外構舗装工事	舗装工1,060㎡、路盤工 1式	6,226,200
西海地区公民館 改修工事監理業務委託	改修工事監理業務 1式	3,974,400
西海地区公民館 改修工事	耐震補強工事、建具・内装・塗装改修 等	34,623,720
中能生地区公民館 用地造成工事	造成工事 1式 (H26からH27へ繰越)	7,294,480
市振支館 改築工事設計業務委託	改築工事設計業務 1式 (H26からH27へ繰越)	5,190,000
市振支館 改築工事監理業務委託	改築工事監理業務 1式 (H26からH27へ繰越)	3,747,600
市振支館 改築工事	木造平屋建 建築面積255.46㎡ 延べ床面積231.87㎡ 建築工事、電気設備工事、機械設備工事(H26からH27へ繰越)	61,855,920
市外構工事	舗装工759㎡、U型側溝32m、L型擁壁34m	8,583,840

(3) 生涯学習施設の利用状況

(単位:回,人)

施設名	区分	計	施設名	区分	計
青海生涯学習センター	回数	1,575	能生生涯学習センター	回数	1,647
	利用者数	25,689		利用者数	19,065
青海陶芸教室	回数	227	磯部ふれあい会館	回数	340
	利用者数	1,267		利用者数	4,499
青海太鼓教室	回数	163	能生青年の館	回数	54
	利用者数	1,438		利用者数	1,311
美山多目的集会施設 (市民クラブハウス美山)	回数	183	青海少年の家	回数	295
	利用者数	1,190		利用者数	1,966

3 スポーツ推進事業実施状況

(1) スポーツ推進委員

任 期 自 平成27年4月1日
至 平成29年3月31日

ア 委員の構成

氏 名	協議会役職	指 導 種 目	地 域
利根川 一夫		陸上、グラウンドゴルフ	能 生
五味川 治		野球	
早津由 則		バレーボール、スポレック	
木嶋正 人		バスケットボール、スポレック	
長崎秀 康		陸上	
本山 創		陸上、スポレック	
金子芽 以		スキー	
青木庄 三	会 長	スキー、グラウンドゴルフ	糸魚川
金子 保		バレーボール、綱引き	
山本博 司	副会長	スキー、陸上、グラウンドゴルフ	
石澤健 一		ソフトテニス、スポレック	
太田智 英		卓球、バドミントン	
嶋田友 宏		スポレック	
渡辺登 志子		ダンス、トランポピクス	
磯貝千 代美		陸上	
山岸芳 乃		陸上	
小柳奈 緒美		陸上、綱引き	
森原光 昭		サッカー、フットサル	
後藤健 一		野球、バレーボール、スキー	
橋本保 宏		野球、ソフトボール、フットサル	
古川勇 也		スノーボード、登山	
山本 勝		陸上、綱引き、野球	
富岡 茂		陸上、スキー	青 海
和泉陽 子	副会長	バドミントン	
長野孝 一		スキー、ソフトバレーボール	
秋山広 介		卓球	

イ 全体会議

回数	期日	会場	内容	出席委員(人)
第1回	4月14日	市役所	スポーツ推進委員について、役員選出 平成27年度事業計画について	21
第2回	8月27日	糸魚川中学校	事業報告、事業予定、スポーツレクリエーション祭について 実技研修(フロッカー)	16
第3回	12月1日	能生体育館	事業報告、今後の予定、スポーツレクリエーション祭 の決算及び反省、平成28年度北陸地区研修会について 実技研修(ディスコン)	12
第4回	3月17日	市役所	事業報告、平成28年度北陸地区研修会について 今後の予定、平成27年度活動報告について	15

上記のほか、役員(会長・副会長)は上越地区社会体育連絡協議会の理事会に出席(年3回)

ウ 2015いといがわスポーツレクリエーション祭実行委員会

回数	期日	会場	内容	出席委員(人)
第1回会議	9月10日	市役所	実施内容の協議	10
第2回会議	10月2日	市役所	大会当日の担当の確認	10

エ 研修会・講習会

期日	会場	研修会名/内容	参加委員(人)
7月4日～7月5日	福井県 武生、鯖江市	平成27年度北陸地区スポーツ推進委員研修会 講演・シンポジウム・実技研修「囲碁ボール」「ノルディク ウォーキング」	4
7月19日	上越市	平成27年度上越地区スポーツ推進委員総合研修会(前期) 講演・意見交換・実技研修「トランポピクス」	4
9月26日～9月27日	三条市	平成27年度新潟県スポーツ推進委員大会 講演・シンポジウム・実技研修「チャレンジウォーキング」	3
11月7日	妙高市	平成27年度上越地区スポーツ推進委員総合研修会(後期) 実技研修「タオルで健康体操」	1
11月11日	糸魚川地区 公民館	平成27年度上越地区社会体育連絡協議会ニュースポーツ出前 講座実技研修「トランポピクス」 (講師は上越市スポーツ推進委員)	7
12月2日	上越市	平成27年度上越地区社会体育連絡協議会ニュースポーツ出前講座 実技研修「グラウンド・ゴルフ」(講師としての参加)	1
12月20日	妙高市	平成27年度上越地区社会体育連絡協議会ニュースポーツ出前講座 実技研修「グラウンド・ゴルフ」(講師としての参加)	1
2月20日	上越市	平成27年度上越地区社会体育連絡協議会ニュースポーツ出前講座 実技研修「グラウンド・ゴルフ」(講師としての参加)	1

オ スポーツイベント等の協力

期 日	事 業 名	協力委員(人)
6月7日	青海ふるさとウォーキング	3
6月7日	第27回新潟県スポーツフェスティバル上越地区大会 女子バレーボール大会	1
6月14日	第33回能生地域対抗駅伝競走大会	6
6月21日	第27回新潟県スポーツフェスティバル上越地区大会 グラウンド・ゴルフ大会	1
7月12日	第27回新潟県スポーツフェスティバル上越地区大会 ターゲットボードゴルフ大会	1
10月11日	第11回糸魚川市駅伝競走大会	7
10月12日	2015いといがわスポーツレクリエーション祭	18
11月15日	能生地域ビーチボールバレー大会	1

カ スポーツ教室等での指導

事 業 名	回 数(回)	協力委員(人)
地区スポーツ教室	11	11
地区スポーツ教室以外の教室(各小学校など)	265	265

スポーツ教室の事業内容は(2)のとおり

(2) 各種スポーツ教室・講習会

ア いきいきスポーツ教室

コ ー ス	期 間	開講日	会 場	前 期 (人)	後 期 (人)	計 (人)
スポレック	前期(8回) 5月12日～7月7日	火曜日	市民総合体育館	19	21	40
バドミントン		金曜日	市民総合体育館	11	12	23
卓球(午前)	後期(8回) 9月1日～11月17日	金曜日	亀が丘体育館	41	39	80
卓球(午後)				30	26	56
計				101	98	199

イ 水泳教室

開催施設	開講日	期 間	受講者数(人)
青海屋内水泳プール	火～日曜日	第1期 4月5日～7月15日	331
	月～日曜日	夏期 7月25日～8月27日	486
	火～日曜日	第2期 9月8日～12月15日	389
	火～日曜日	第3期 1月6日～4月9日	218
	計		
能生B & G海洋センタープール	火・水・金曜日 (6回)	小学生対象 7月7日～7月17日	12
	月・水・金曜日 (6回)	小学生 初心者対象 7月27日～8月7日	51
	計		63

ウ ふれあいスキー教室

期 日 1月24日(日)
 会 場 シャルマン火打スキー場
 参加者数 小学生 11人

エ 市民スポーツ教室

種 目	対 象	期 間	開講日	会 場	受講者数(人)
ゲートボール	一般	4月9日～7月30日	木曜日	寺島諏訪公園	2
武術太極拳	幼児～一般	4月20日～3月21日	月曜日	青海総合福祉会館ふれあい	17
		4月18日～11月7日	土曜日	青海総合福祉会館ふれあい	
		4月19日～3月28日	日曜日	糸魚川東小学校体育館	
	一般	5月11日～3月14日	月曜日	糸魚川小学校講堂	2
		5月12日～3月15日	火曜日	糸魚川地区公民館	
		5月14日～3月17日	木曜日	大和川地区公民館	
		5月11日～3月14日	月曜日	能生生涯学習センター	
ジュニアテニス	小中学生	4月14日～3月29日	火曜日	市民総合体育館	10
ソフトテニス	小中高生	4月5日～3月27日	日曜日	市民総合体育館 糸魚川中学校体育館	110
卓球	小中高生	5月2日～3月26日	土曜日	市民総合体育館	8
	一般	5月13日～3月30日	水曜日		9
弓道	中学生以上	6月3日～7月4日	水曜日 土曜日	市民総合体育館弓道場	4
ゴルフ	一般	4月9日～7月31日 8月21日～11月13日	木曜日 金曜日	美山ゴルフ練習場	50
バドミントン	小中学生	4月3日～3月25日	金曜日	市民総合体育館	14
バレーボール	小学生～一般	1月9日～3月26日	土曜日	亀が丘体育館	12
相撲	幼児～一般	4月5日～3月27日	木曜日 日曜日	海洋高校相撲場	9
スポレック	小中学生	4月6日～2月1日	月曜日	市民総合体育館	16
	一般	4月23日～7月9日	木曜日		2

オ 地区スポーツ教室

実施地区	期 間	内 容	受講者数(人)
磯 部	4～ 1月	ジュニアスポーツクラブ	17
能 生	4～ 3月	卓球倶楽部	244
中能生	5～11月	わくわく軽運動教室	114
上 南	5～11月	リズムダンス教室	488
下早川	7～ 8月	小学生水泳教室	110
上早川	4～ 3月	グラウンドゴルフ教室・大会、トランポピクス教室	130
大和川	5～11月	親善ソフトボール大会、親善綱引大会	146
西 海	5～ 1月	グラウンドゴルフ教室、ソフトボール教室、ヨガ教室、健康教室	87
糸魚川	7～ 3月	スポーツ大会、ニュースポーツ大会	154
大 野	4～ 3月	シニア体力づくり教室、少年少女ソフトボール教室	610

(3) 各種スポーツ大会

ア 第25回市民親善ナイスミドル・レディースソフトボール大会

期 日 6月28日(日)
 会 場 姫川運動広場
 参加チーム 21チーム
 参加者数 303人

イ 第36回上越地区ブロックスポーツ少年団バレーボール交流大会

期 日 7月4日(土)
 会 場 市民総合体育館
 参加チーム 5チーム
 参加者数 55人

ウ 第17回糸魚川市少年・少女ソフトボール大会

期 日 8月2日(日)
 会 場 姫川運動広場
 参加チーム 少年の部 9チーム 少女の部 4チーム
 参加者数 181人

エ 平成27年夏巡業大相撲糸魚川場所

期 日 8月8日(土)
 会 場 市民総合体育館
 来場者数 1,900人

オ 第10回糸魚川市駅伝競走大会

期 日 10月11日(日)
 会 場 能生地域
 コ - ス 9 区間 34.100km
 徳合崎スタート ~ 能生 ~ 鷲尾 ~ 須川折返し ~ 大沢
 ~ 大平寺 ~ 鬼舞折返し ~ 能生事務所前ゴール
 参加チーム 37チーム
 参加者数 333人

カ 2015いといがわスポーツ・レクリエーション祭

期 日 10月12日(月・祝)
 会 場 美山陸上競技場
 内 容 レクリエーション、ニュースポーツ等の体験
 来場者数 350人

キ 第10回糸魚川市民スキー大会

期日・種目・会場及び参加者数
 2月7日(日) クロスカントリー 焼山の里ふれあいセンター周辺 74人
 2月15日(日) ジャイアントスラローム シーサイドバレースキー場 84人

ク 市民総合体育祭大会実施状況

期 日	種 目	会 場	参加人数(チーム数)
4月26日(日)	スポレック	市民総合体育館	72 (14)
7月 5日(日)	ゴルフ	糸魚川カントリークラブ	135
8月30日(日)	陸上競技	美山陸上競技場	672
9月12・13日(土・日)	少年野球	姫川運動広場・他	200 (10)
9月12日(土)	卓球	市民総合体育館	200 (60)
9月20・27日(日)	野球	美山球場・姫川運動広場・他	270 (18)
9月21・27日(月・日)	ソフトテニス	美山テニスコート	110 (55)
9月26日(土)	テニス(ジュニア)	美山テニスコート	15
10月 4日(日)	バドミントン	市民総合体育館	103 (9)
10月 4日(日)	グラウンド・ゴルフ	美山グラウンド・ゴルフ場	190 (38)
10月 4日(日)	バレーボール	能生体育館	70 (4)
10月 4日(日)	柔道	糸魚川白嶺高校格技場	50 (4)
10月 8日(木)	ゲートボール	美山陸上競技場	80 (14)
10月10・11日(土・日)	バスケットボール	市民総合体育館 糸魚川白嶺高校体育館	200 (18)
10月10日(土)	剣道	糸魚川小学校講堂	63

期 日	種 目	会 場	参加人数(チーム数)
10月11日(日)	パラハググライティング	長野県生坂村カイクボーツ公園	8
10月17日(土)	相撲	海洋高校相撲場	30
10月18日(日)	テニス	名引山テニスコート	28 (14)
10月18日(日)	ビーチボール	市民総合体育館	120 (21)
11月 7日(土)	空手道	亀が丘体育館	48
11月15日(日)	弓道	市民総合体育館弓道場	9
11月15日(日)	綱引	能生体育館	120 (9)
2月 7日(日)	スキー(距離)	焼山の里ふれあいセンター周辺	74 (20)
2月21日(日)	スキー(大回転)	糸魚川サイドパレースキ-場	84
2月21日(日)	ソフトバレーボール	能生体育館	150 (22)

参加人数合計 3,101人

(4) 各種助成事業

ア 第23回 ヒスイの里山岳マラソン

期 日 6月21日(日)
 会 場 青海中学校(スタート・ゴール)
 コース 30kmの部(31.45km) 大平峠折り返し
 18kmの部(18.80km) 橋立ヒスイ峡折り返し
 10kmの部 電化原石事務所折り返し
 5kmの部 北斗町折り返し
 3kmの部 きらら青海前折り返し
 参加者数 733人(当日出走者)

イ 海洋スポーツ普及大会

期 日 7月19日(日)
 会 場 能生海岸
 内 容 カヌー、ローボートの試乗体験、水中宝探しなど
 参加者数 37人

ウ 新潟県縦断駅伝競走大会

期 日 10月17日(土)18日(日)
 会 場 妙高市~新潟市
 内 容 糸魚川市陸上競技協会出場
 大会結果 第4位

エ ゆめ・スポーツイベント

期 日 10月24日(土)25日(日)
 会 場 能生体育館
 内 容 バレーボール教室 講師:大山未希選手(元東レアローズ)他7名
 参加者数 11チーム 147人

オ 冬季スポーツ振興助成事業
リフト料金助成件数及び金額

区 分	糸魚川リゾートパレスキー場（件）	シャルマン火打スキー場（件）	助成金額（円）
未就学	180	60	445,600
小学生	2,522	564	5,947,500
中学生	851	255	2,144,900
高校生	143	154	297,000
計	3,696	1,033	8,835,000

対象日 平成27年4月1日～5月10日の学校の休業日（シャルマンのみ）
平成27年12月19日～平成28年3月31日の学校の休業日
（土曜日、日曜日、祝日、冬休み、春休み、振替休日等）

カ 全国大会等出場報奨金交付事業

出 場 者	大 会 名	種 目	金 額（円）	区 分
海洋高校相撲部	第99回高等学校相撲金沢大会	相撲	15,000	高校
糸魚川市太極拳協会	第32回全日本武術太極拳選手権大会	太極拳	24,000	一般
電気化学工業	第65回全日本実業団卓球選手権大会	卓球	18,000	一般
渡邊 悠太	平成27年度全国高等学校総合体育大会	陸上	5,000	高校
高橋 優太	平成27年度全国高等学校総合体育大会	相撲	5,000	高校
八幡 莉玖	平成27年度全国高等学校総合体育大会	相撲	5,000	高校
海洋高校相撲部	平成27年度全国高等学校総合体育大会	相撲	15,000	高校
海洋高校カッター部	第17回全国水産・海洋高等学校カッターレース大会	カッター	54,000	高校
橋本 拓実	第46回全国選抜社会人相撲選手権大会	相撲	5,000	一般
村山 大洋	第46回全国選抜社会人相撲選手権大会	相撲	5,000	一般
糸魚川市相撲連盟	第46回全国選抜社会人相撲選手権大会	相撲	3,000	一般
渡邊 悠太	第3回全国高等学校陸上競技選抜大会	陸上	5,000	高校
大橋 廉	第58回選抜高校相撲宇佐大会	相撲	5,000	高校
嘉陽 快宗	第58回選抜高校相撲宇佐大会	相撲	5,000	高校
高橋 優太	第58回選抜高校相撲宇佐大会	相撲	5,000	高校
八幡 莉玖	第58回選抜高校相撲宇佐大会	相撲	5,000	高校
糸魚川市相撲連盟	第70回国民体育大会	相撲	6,000	一般
海洋高校相撲部	第70回国民体育大会	相撲	12,000	高校
松澤 邦男	ねんりんピックおいでませ山口2015弓道交流大会	弓道	5,000	一般

出場者	大会名	種目	金額(円)	区分
小野 亨	平成27年度全日本卓球選手権大会(マスターズの部)	卓球	5,000	一般
矢島 久樹	第69回福岡国際マラソン選手権大会	陸上	5,000	一般
石井 健一	第69回福岡国際マラソン選手権大会	陸上	5,000	一般
村山 大洋	第64回全日本相撲選手権大会	相撲	5,000	一般
橋本 拓実	第64回全日本相撲選手権大会	相撲	5,000	一般
佐藤 栄一	第71回国民体育大会冬季大会	スキー	5,000	一般
大橋 廉	平成27年度全国高等学校相撲選抜大会	相撲	5,000	高校
高橋 優太	平成27年度全国高等学校相撲選抜大会	相撲	5,000	高校
八幡 莉玖	平成27年度全国高等学校相撲選抜大会	相撲	5,000	高校
嘉陽 快宗	平成27年度全国高等学校相撲選抜大会	相撲	5,000	高校
新潟 T・C	2016全日本綱引選手権大会	綱引	12,000	一般
佐藤 野々華	平成27年度全日本卓球選手権大会	卓球	5,000	小学
田代 一馬	平成27年度全国中学校総合体育大会	陸上	5,000	中学
能生中学校相撲部	第26回全国都道府県中学生相撲選手権大会	相撲	12,000	中学
中村 泰輝	平成27年度全国中学校総合体育大会	相撲	5,000	中学
宮 侑太	平成27年度全国中学校総合体育大会	相撲	5,000	中学
川邊 颯太	平成27年度全国中学校総合体育大会	相撲	5,000	中学
能生中学校相撲部	平成27年度全国中学校総合体育大会	相撲	9,000	中学
青木 遥可	第46回ジュニアオリンピック陸上競技大会	陸上	5,000	中学
渡辺 凱	平成27年全日本卓球選手権大会	卓球	5,000	中学
佐藤 壮真	平成27年全日本卓球選手権大会	卓球	5,000	中学
池田 亮輔	第29回全国都道府県対抗中学校バレーボール大会	バレーボール	3,000	中学
串橋 賢汰郎	第53回全国中学校スキー大会	スキー	5,000	中学
伊藤 匠	第53回全国中学校スキー大会	スキー	5,000	中学
石坂 菜月	2015JPTA ALL JAPAN JUNIOR TENNIS TOURNAMENT U12&U14 全国大会	テニス	5,000	小学
渡辺 凱	第68回東京卓球選手権大会	卓球	5,000	中学
ワセダクラブ	All-Star Nationals 2016	フィリディング	42,000	小中学

4 体育施設整備

整備改修工事の概要

(単位：円)

事業名	事業概要	請負業者名	工期	H27事業費
西海農村公園 防球ネット設置 工事	施工延長 L=115.0m 防球ネット設置 (H5.0m) L=100m バックネット設置 (H6.0m) L=15m	有限会社 大黒組	H27.7.30 ゝ H27.11.26	6,213,240
能生体育館外溝 工事	舗装工 表層工 (密粒度アスコン13F t=4~5cm) A=2,890m ²	株式会社 上越道路 糸魚川営業所	H27.7.23 ゝ H27.10.20	15,071,400
市民総合体育館 蓄電池修繕工事	蓄電池取替 18組	糸魚川防災 株式会社	H28.1.26 ゝ H28.3.25	1,242,000
サンドリームお うみ機械室配管 漏水修繕工事	配管修繕工事 塩化ビニール管HIVP 150mm×4.0m 4本 バタフライバルブ 150mm 2ヶ HIVP継手類 1式 スリースバルブ 10K32A 2ヶ チャッキバルブ 10K32A 1ヶ 配管工事 1式 配管支持金物 1式 コンクリート土間研り復旧 1式 コンクリート壁コア抜き 1箇所 電線補修 1式	株式会社 井上商会 糸魚川支社	H28.2.23 ゝ H28.3.31	1,998,000
能生B&G海洋センター 改修工事	鉄骨調整 896.0m ² 鉄骨当板補強 132箇所 既存HTB取替 610本 塗膜防水修繕(平面) 668.0m ² 塗膜防水修繕(細物) 1913.0m ² 電線取替 337.0m 壁用膜取替 2枚 樋内欠損部補強 1,107箇所 B梁取替 35箇所 屋根ブレース取替 108本 ガセットプレート取替 90箇所 樋上丸棒部分取替 66箇所 管理棟鉄骨塗装工事 1式	株式会社 笠原建設	H26.6.4 ゝ H27.6.30	48,713,400

事業名	事業概要	請負業者名	工期	H27事業費
能生体育館新築 工事（建築）	構造 RC造 + SRC造 + S造 3階建 延べ面積 2454.42㎡ 建築面積 1785.84㎡ 屋根 カラーGL鋼板折板葺き他 外壁 コンクリート打放し保護塗装塗り他 基礎底面位置 GL - 1,700から - 1,900 コンクリート 1989.5m3 ラップルコンクリート 258m3 水替え費 1式 アリーナ天井下地の変更 907㎡	株式会社 笠原建設	H26.9.25 ゝ H27.8.27	500,988,240
能生体育館新築 工事（電気設備）	屋内キュービクル3面体 1基 電灯盤、電灯・動力盤 4面 照明器具 262台 電話設備（エレクトロコンセント7箇所）1式 情報設備（エレクトロコンセント4箇所）1式 体育館用アンプ 1式 トイレ呼び出し設備（呼出ボタンの2箇所） テレビ共同受信設備（アンテナコンセント4箇所）	田辺工業 株式会社 青海支店	H26.9.26 ゝ H27.8.27	56,309,040
能生体育館新築 工事（機械設備）	吸収式冷温水機 C=246KW H=295KW 1基 エアハンドリングユニット C=140.5KW H=169KW ファン 3.7KW 2基 自動制御工事 1式 換気機器設備 39台 換気ダクト設備工事 1式 衛生機器設備 31台 給水設備工事 1式 ガス給湯器（24号） 2台 排水設備工事 1式 雨水排水設備工事 1式 パッケージ型屋内消火栓（I型）9台 都市ガス設備 1式 遮音壁設置工事 1式	株式会社 カネカ	H26.9.26 ゝ H27.9.18	105,927,480
能生体育館新築 工事監理業務委 託	新築工事監理業務 1式	エスデー・ 杉田設計 特定共同企業体	H26.8.19 ゝ H27.10.22	15,670,800

5 体育施設利用実績表

(1) 社会体育施設

施設名	団体数(件)	利用人数(人)
能生テニスコート	65	449
旧能生体育館	223	4,405
新能生体育館	300	7,802
能生球場	77	2,677
B & G 海洋センター	-	5,963
早川交流促進センター	284	2,984
下早川運動広場	88	1,591
西海コミュニティスポーツセンター	320	5,449
南西海体育館	153	2,021
西海農村公園	36	785
市民総合体育館：小計	2,140	47,346
メインアリーナ	1,205	31,571
サブアリーナ	537	7,391
弓道場	185	636
相撲場	0	0
クライミングウォール	42	253
ランニングサーキット・トレーニングルーム	-	5,504
ミーティングルーム	171	1,991
亀が丘体育館	939	24,333
姫川運動広場	75	4,249
小滝地区小体育館	35	891
小滝運動広場	50	877
姫川コミュニティスポーツセンター	476	5,017
今井運動広場	23	700
田沢体育館	445	7,875
青海屋内水泳プール	-	39,071
合 計	5,729	164,485

(2) 社会体育施設 夜間照明(ただし、(1)表の内数)

施設名	団体数(件)	利用人数(人)
能生テニスコート	49	299
能生球場	25	513
下早川運動広場	64	1,178
西海農村公園	25	615
小滝運動広場	38	682
今井運動広場	5	244
合計	206	3,531

(3) 公園スポーツ施設

施設名	団体数(件)	利用人数(人)
美山公園体育施設：小計	1,510	35,045
陸上競技場	95	7,383
美山球場	79	5,486
テニスコート	965	9,010
多目的グラウンド	100	1,877
グラウンド・ゴルフ場	-	10,013
キャンプ場	254	1,012
管理棟会議室	17	215
管理棟シャワー	-	49
名引山公園体育施設：小計	368	3,974
青海総合グラウンド	99	1,614
名引山テニスコート	269	2,360
合計	1,878	39,019

(4) 公園スポーツ施設 夜間照明(ただし、(3)表の内数)

施設名	団体数(件)	利用人数(人)
美山公園体育施設：小計	216	2,033
美山球場	13	260
テニスコート	203	1,773
名引山公園体育施設：小計	18	283
青海総合グラウンド	18	283
合計	234	2,316

(5) 学校開放（グラウンドは夜間の利用を含まない）

学 校 名	施 設 名	団体数 (件)	利用人数(人)	学校計団体数 (件)	学校計利用人数 (人)
磯 部 小	グラウンド	1	15	46	1,125
	体育館	45	1,110		
能 生 小	グラウンド	5	78	243	4,365
	体育館	238	4,287		
南 能 生 小	グラウンド	1	26	80	1,380
	体育館	79	1,354		
中 能 生 小	グラウンド	25	481	146	2,274
	体育館	121	1,793		
木 浦 小	グラウンド	0	0	42	508
	体育館	42	508		
浦 本 小	グラウンド	129	1,980	175	2,348
	体育館	46	368		
下 早 川 小	グラウンド	11	417	79	2,385
	体育館	68	1,968		
上 早 川 小	グラウンド	16	686	19	786
	体育館	3	100		
大 和 川 小	グラウンド	61	1,587	422	9,494
	体育館	361	7,907		
西 海 小	グラウンド	78	4,085	144	6,098
	体育館	66	2,013		
糸魚川東小	グラウンド	60	1,520	447	10,026
	体育館	387	8,506		
糸 魚 川 小	グラウンド	75	2,581	474	12,541
	講堂	398	9,920		
	ミーティング室	1	40		
ひすいの里 総合学校	体育館	187	4,448	187	4,448
大 野 小	グラウンド	173	3,111	462	7,515
	体育館	289	4,404		
根 知 小	グラウンド	23	755	67	1,390
	体育館	44	635		
田 沢 小	グラウンド	70	1,630	235	5,488
	体育館	165	3,858		
青 海 小	グラウンド	1	36	50	695
	体育館	49	659		
市 振 小	グラウンド	0	0	33	330
	体育館	33	330		
小 計	グラウンド	729	18,988	3,351	73,196
	体育館等	2,622	54,208		

学 校 名	施 設 名	団体数 (件)	利用人数(人)	学校計団体数 (件)	学校計利用人数 (人)
能 生 中	グラウンド	0	0	572	8,963
	体育館	423	6,655		
	柔剣道場	149	2,308		
糸魚川東中	グラウンド	60	896	516	5,119
	体育館	226	2,122		
	武道館	230	2,101		
糸 魚 川 中	グラウンド	1	300	443	10,025
	体育館	344	7,539		
	武道館	98	2,186		
青 海 中	グラウンド	3	81	177	3,981
	体育館	122	3,295		
	柔剣道場	52	605		
小 計	グラウンド	64	1,277	1,708	28,088
	体育館等	1,644	26,811		
合 計	グラウンド	793	20,265	5,059	101,284
	体育館等	4,266	81,019		

(6) 学校開放 グラウンド夜間照明

学 校 名	団 体 数 (件)	利 用 人 数 (人)
浦 本 小	39	390
上 早 川 小	8	286
大 和 川 小	38	380
糸 魚 川 東 小	90	2,810
糸 魚 川 小	82	2,726
大 野 小	108	1,925
根 知 小	20	640
田 沢 小	65	1,540
糸 魚 川 東 中	46	644
糸 魚 川 中	134	2,178
合 計	630	13,519

(7) その他

施 設 名	団 体 数 (件)	利 用 人 数 (人)
多目的交流センター：小計	1,403	21,451
体育館	894	15,795
グラウンド	280	3,861
会議室	123	984
研修室	106	811

中央公民館

1 運 営

(1) 基本方針

中央公民館と地区公民館の相互連携による公民館活動の活性化

ア 地区公民館との連絡調整

(ア) 地区公民館相互の連絡調整

(イ) 館長会議の開催

(ウ) 館長・主事・副主事研修機会の提供

(エ) 各教育機関のネットワーク化

イ 生涯学習の推進

(ア) 学習情報の提供及び活動の場の拡大と相談活動の実施

(イ) 指導者の発掘と団体の育成

(ウ) 全市的公民館事業の実施

ウ 地域づくり活動への支援・協力

2 会 議 等

(1) 館長・職員等研修

実施月日	内 容	会 場
7月17日	第66回新潟県公民館大会 14人参加	聖籠町町民会館
11月16日	地区公民館職員研修会 ・事業企画力スキルアップ研修	市役所201.202会議室
1月20日	21地区公民館長会議 ・平成28年度予算の状況及び地区公民館施設整備計画	市役所203.204会議室

(2) 糸魚川地域地区公民館会議

実施月日	内 容	会 場
8月26日	平成28年度以降の公民館職員体制移行の協議について ・公民館職員体制の移行に伴う協議 (対象：公民館長)	市役所204会議室
9月28日	平成28年度以降の公民館職員体制移行の協議について ・公民館職員体制の移行に伴う協議 (対象：公民館職員)	市役所101会議室
2月 8日	糸魚川地域地区公民館予算担当者会議 ・H28配当予算について	市役所203.204会議室

(3) 能生地域会議・事業等

能生地域地区公民館連絡協議会に記載

(4) 青海地域会議・事業等

青海地域地区公民館連絡協議会に記載

能生地域地区公民館連絡協議会

1 運 営

構 成

協議会長(磯部地区公民館長) 1人

その他各地区公民館長 6人

2 会 議

能生地域地区公民館連絡協議会

実施月日	内 容	会 場
7月29日	第1回能生地域地区公民館連絡協議会 ・第33回能生地域対抗駅伝競走大会 実績及び決算見込みについて、今 後の連絡協議会事業について他	能生地区公民館 会議室
12月21日	第2回能生地域地区公民館連絡協議会 ・連絡協議会事業の実施状況と新年 度の事業計画案他	磯部ふれあい会館 会議室
3月14日	第3回能生地域地区公民館連絡協議会 ・平成28年度能生地域地区公民館組 織体制及び委託事業、第34回能生 地域対抗駅伝競走大会について他	能生地区公民館 会議室

3 事 業 概 要

区 分	事 業 名	実 施 期 間	開 催 場 所	講 師	参加者 (人)	事 業 内 容
一 般	第33回能生地域対抗 駅伝競走大会	6月14日	能生地域		392	能生地域全体での駅伝大会 実行委員会を組織し実施 49チーム
	能生地域グラウンド ゴルフ大会	8月29日	布引グラウンド			雨天のため中止
	能生地域ビートボール 大会	11月15日	能生中学校	スポーツ 推進委員	60	能生地域全体のビートボール大会 10チーム参加

青海地域地区公民館連絡協議会

1 運 営

構 成

協議会長（青海地区公民館長） 1人 その他各地区公民館長 3人

2 会 議

青海地域地区公民館連絡協議会

実施月日	内 容	会 場
4月24日	第1回青海地域地区公民館連絡協議会 ・平成26年度事業報告、会計決算 ・平成27年度事業計画、会計予算	青海生涯学習センター第4会議室
9月18日	第2回青海地域地区公民館連絡協議会 ・連絡協議会事業について ・地区公民館の事業運営について	青海生涯学習センター第4会議室
1月27日	第3回青海地域地区公民館連絡協議会 ・各課連絡事項 ・各館からの協議事項について	青海生涯学習センター第4会議室

3 事 業 概 要

(1) 主催事業

区分	事 業 名	実施期間	開催場所	協力等	参加者 (人)	事 業 内 容
少年	第48回 青海少年野球大会	7月18日 7月19日	姫川運動広場 青海総合グラウンド	系魚川市野球連盟	92	6チーム参加 (小学生・中学生)
	第45回 青海少年卓球大会	11月15日	青海中学校 柔剣道場	青海卓球クラブ	50	7チーム参加 (小学生・中学生)
一般	第1回 青海ふるさと ウォーキング	6月 7日	須沢臨海公園 ～ 田海ヶ池	田沢地区公民館 主管	111	地域の名所や 伝統芸能の見学
	第37回 青海ソフトボール大会					荒天のため中止

(2) 関連事業

区分	事 業 名	実施期間	開催場所	主管	参加者 (人)	事 業 内 容
一般	第25回青海地域 ターゲットパードゴルフ大会	5月30日	青海総合 グラウンド	青海ニュー スポーツクラブ	33	7チーム参加
	第14回青海地域 グラウンドゴルフ大会	9月 5日	青海シーサイド パーク多目的広場		61	13チーム参加
	第3回青海地域 パターゴルフ大会	10月 3日	須沢臨海公園 パターゴルフ広場		38	8チーム参加
	第21回青海地域 スマイルボウリング大会	12月 5日	青海生涯学習 センター		80	16チーム参加
	第20回青海地域 ペタンク大会	2月13日	青海生涯学習 センター		90	30チーム参加

磯部地区公民館

1 運 営

(1) 基本方針

- ア スポーツを通して世代間交流を図る
- イ 地域のよさを再認識し連帯意識を高める活動の推進

(2) 構 成

- ア 公民館長 1人
- イ 副公民館長 1人
- ウ 専門部 総務管理部 4人
- 事 業 部 14人
- エ 管理運営委員会 管理運営委員 5人
- オ 会計監査委員会 監査委員 2人
- カ 職員（管理運営委員会連合会の雇用） 主事：1人 副主事：1人

(3) 会 議

- ア 管理運営委員会 1回
- イ 役員会 6回
- ウ 部長・館長会議 1回
- エ 部会（総務管理部会・事業部会） 1回

2 事 業 概 要

区分	事業名	回数	実施期間	開催場所	講師	参加者(人)	事業内容
青少年	青少年活動事業	80	通年	磯部小学校ほか	地域指導者	延べ1,000	少年野球
	ジュニアスポーツクラブ	24	4～1月	磯部小学校ほか	地域指導者	延べ300	ランニング、体力づくりほか
	いそベサマースクール	2	7月30・31日	磯部地区公民館	地域指導者	延べ14	夏休みの宿題補助
	新春書初め会	1	1月4日	磯部地区公民館	地域指導者	4	書初め教室
高齢者	奉仕活動	12	毎月	磯部地区公民館		延べ320	磯部地区公民館及び周辺清掃
	高齢者活動事業	1	2月21日	磯部小学校		96	地区対抗 輪投げ大会
その他一般	ユニカール大会	1	5月17日	磯部小学校		48	地区対抗 ユニカール大会
	花の寄せ植え教室	1	5月30日	磯部地区公民館	ニッカ園芸	12	花の寄せ植え教室
	ソフトボール大会	1	7月26日	磯部小学校		88	地区対抗 ソフトボール大会
	ジオパーク研修会	1	10月18日	能生地域	ジオパーク認定ガイド	22	能生地域ジオサイトめぐり
	ペタンク大会	1	11月9日	磯部小学校		72	地区対抗 ペタンク大会
	ビーチボールパレー大会	1	12月6日	磯部小学校		81	地区対抗 9チーム参加
	料理講習会	3	9月27日 12月20日 1月24日	磯部地区公民館	地域指導者	延べ46	9/27 飾り巻き寿司教室 12/20 飾り巻き寿司教室 1/24 味噌作り体験
	手芸&茶話会	3	6月18日 11月24日 3月2日	磯部地区公民館 ほか	地域指導者	延べ35	6/18 折り紙教室 11/24 エコたわし作り 3/2 クラフトかご作り

区分	事業名	回数	実施期間	開催場所	講師	参加者(人)	事業内容
	磯部地区講演会	2	8月2日 11月29日	磯部地区公民館	比護 恵 竹内昌二	延べ73	演題「お薬のおはなし」 演題「平均寿命と健康寿命」
地域	能生地域対抗駅伝競走大会	1	6月14日	能生地域全域	市スポーツ推進委員	392	駅伝大会
	能生地域対抗グラウンドゴルフ大会	1	8月29日	布引グラウンド	市スポーツ推進委員	-	雨天のため中止
	能生地域対抗ビーチボールバレー大会	1	11月15日	能生中学校体育館	市スポーツ推進委員	60	ビーチボールバレー大会

3 公民館の利用状況

区分	計	青少年	成人	女性	高齢者	その他
回数(回)	242	5	8	34	117	78
利用者数(人)	3,828	72	123	267	1,846	1,520

能生地区公民館

1 運 営

(1) 基本方針 「夢広がる 能生地区公民館」

(2) 構 成

ア 公民館長	1人
イ 副公民館長	1人
ウ 専門部 総務管理部	3人
事業部	11人
エ 管理運営委員会 管理運営委員	7人
オ 会計監査委員会 監査委員	2人
カ 職員(管理運営委員会連合会の雇用)	主事：1人、副主事：1人

(3) 会 議

ア 管理運営委員会	2回
イ 役員会	2回
ウ 全体会	4回
エ 部会	随時

2 事 業 概 要

区分	事業名	回数	実施期間	開催場所	講師 又は協力者	参加者 (人)	事業内容
青少年	親子ふれあい事業	1	5月17日	能生生涯学習センター	伊藤 幸雄 清水 心澄 伊藤 幸雄 梅澤 広美	中止	竹の子掘り体験 絵画教室(燈籠) サツマイモ掘り体験 手作りチョコレート教室
		5	5月～7月			20	
		1	10月3日			36	
1		2月11日	15				
サマー寺子屋 ウインター寺子屋	6	夏休み	能生生涯学習センター	高橋 真 他	延べ239	長期休みの勉強会	
	5	冬休み			延べ251		
青少年活動事業	1	12月28日	能生生涯学習センター	町内会連合会	160	年末餅つき大会	
高齢者	能生地区敬老会	1	10月18日	能生体育館	町内会連合会	200	能生地区敬老祝賀会実行委員会
	お茶べりサロン	23	年間	能生生涯学習センター	川原 清子 横井 春美	延べ230	高齢者が集まり軽運動やお茶会で時間を過ごす
その他一般	能生地区体育祭	1	9月13日	能生小学校	町内会連合会	約900	能生地区体育祭実行委員会
	各種大会等	4	7月26日	布引グラウンド など	市体育指導員	9組54	町内会対抗グラウンドゴルフ大会 町内ゴルフ大会 第1回 町内対抗バタンク大会 レクリエーション輪投げ大会
			9月6日			46	
			11月8日 2月23日			7組21 8組45	
高齢者活動事業	1	12月15日	能生生涯学習センター		40	高齢者お楽しみ会(輪投げ)	
生涯学習推進事業	1	年間	能生生涯学習センター	井上 千里 丸山 公一 " 五味川立子 野紫木弘子 瀧 健三 伊藤 興資 伊藤テルミ 白澤 あき 小池奈津子 清水 心澄	延べ242	10	料理教室(タイ料理) そば栽培 そば打ち体験 書に親しむ リース教室 魚料理教室 将棋大会 アロマ教室 デコパージュ教室 ネイル教室 仏画教室
	1					19	
	2					14	
	22						
	1					16	
	1					15	
	1					35	
	3					32	
	1					12	
1	10						
5	9						

区分	事業名	回数	実施期間	開催場所	講師 又は協力者	参加者 (人)	事業内容
その他 一般	健康づくり推進事業	10 1 12	11月18日～ 6月7日 毎月第4水曜	能生生涯学習 センター 能生体育館	伊藤 和代 町内会連合会 石黒 重樹	250 51 60	トランポピクス ウォーキング スポレック 他
	研修会	1	7月	長野方面	-	25	研修会
地域	能生地域対抗駅伝競 走大会	1	6月14日	能生地域全域	市スポーツ 推進委員	392	駅伝大会
	能生地域対抗 グラウンドゴルフ大 会	1	8月29日	布引グラウン ド	市スポーツ 推進委員	-	雨天のため中止
	能生地域対抗 ビーチボール大会	1	11月15日	能生中学校 体育館	市スポーツ 推進委員	60	ビーチボールバレー大会

3 公民館の利用状況

区 分	計	青 少 年	成 人	女 性	高 齢 者	その他
回 数(回)	58	0	21	0	1	36
利用者数(人)	754	0	165	0	12	577

能生生涯学習センターに併設

小泊地区公民館

1 運 営

(1) 基本方針 「故郷を学び自主、自立のまちづくりを推進しよう」

(2) 構 成

ア 公民館長	1人
イ 副公民館長	1人(総務管理部長兼務)
ウ 専門部 事業部	6人
文化伝承部	6人
地域づくり推進部	6人
エ 管理運営委員会 管理運営委員	7人
オ 会計監査委員会 監査委員	2人
カ 職員(管理運営委員会連合会の雇用)	主事: 1人

(3) 会 議

ア 管理運営委員会	1回
イ 委員、三役合同会議	1回
ウ 会計監査委員会	1回
エ 役員会(三役会含む)	4回
オ 部会(総務管理部会・事業部会)	必要に応じ随時開催

2 事 業 概 要

区分	事業名	回数	実施期間	開催場所	講師	参加者(人)	事業内容
青少年	書初め・輪投げ	1	1月4日	中瀬館	中村百栄	10	新春書初め、輪投げ交流会
	さつま芋堀り	1	10月4日	上南地区	あく里会員	37	能生地区公民館共催
	小泊港まつり	1	7月4日	能生漁港周辺	-	約200	部会(企画)、実行委員会(協力)
高齢者	輪投げ	90	毎週月・金	中瀬館	-	延べ1,000	地区と共催して開催
	地区敬老会	1	9月19日	権現荘	-	約80	大会準備の練習及び体力、健康の増進
	将棋	10	1月-3月	中瀬館	-	25	同好会(毎週水曜日9:00~11:00)
その他一般	地域環境整備	5	随時	小泊地域内	-	延べ35	農道、山道、公園等
	舞楽伝承	2	4月25日 8月27日	諏訪楫取神社	高辻雅晴	20	諏訪楫取神社舞楽の奉納
	グラウンドゴルフ	12	4~10月	カゴメ公園	-	約150	毎週土曜日練習
	ゴキブリ団子講習会	1	5月19日	中瀬館	高辻主事	8	ゴキブリ団子作り講習会
	環境デー事業	1	6月 7日	地域全体	-	120	地域全体のごみ拾い、清掃等
	環境保全活動	1	6月20日	蛭養殖池周囲	-	8	蛭祭り、草刈等協力
	第1回落語講演会	1	7月14日	中瀬館	三流亭楽々	35	防犯落語講演会
	いたこ練習会	2	8月	中瀬館	-	50	小泊いたこ練習
	潮来伝承事業	2	8月27日 8月28日	能生漁港周辺	-	延べ150	小泊いたこ伝承事業への協力
	避難訓練	2	9月 3月	中瀬館	-	延べ30	避難訓練
健康運動教室体験会	1	9月24日	中瀬館	健康増進課	23	11月より毎月木曜開催 25人登録	

区分	事業名	回数	実施期間	開催場所	講師	参加者(人)	事業内容
その他一般	「海チャレンジ」	1	10月3日	能生漁港	-	13	釣り指導、昼食準備等
	ジオサイト巡り	1	10月24日	高浪の池ジオサイト	-	17	区民対象のジオサイト巡り
	廃油石鹸作り	1	11月17日	中瀬館	-	6	海チャレンジで出た廃油を利用
	クラフト教室	3	11月24・25・26日	中瀬館	高辻主事	延べ30	クラフトテープかご作り
	キャンドル・リース作り	1	12月6日	中瀬館	高辻主事	9	クラフトテープリースとさざえキャンドル作り
	豆まき	1	2月4日	中瀬館	-	31	汐路保育園と連携した節分事業
	レクリエーション	1	2月21日	マリンホール	-	46	ペタンク・シャッフルボード等
	料理講習会	1	2月23日	中瀬館	寿司廣	11	飾り巻き寿司講習会
	笑いヨガ	1	2月27日	中瀬館	調 信子	16	笑いヨガ体験会
	第2回落語講演会	1	3月4日	中瀬館	三流亭楽々 他2名	29	防犯落語講演会など
映画鑑賞会	1	3月12日	中瀬館	-	64	「夢は牛のお医者さん」上映会	
地域	能生地域対抗駅伝競走大会	1	6月14日	能生地域全域	市スポーツ推進委員	392	駅伝大会
	能生地域対抗グラウンドゴルフ大会	1	8月29日	布引グラウンド	市スポーツ推進委員	-	雨天のため中止
	木浦交流グラウンドゴルフ大会	1	9月27日	木浦小学校グラウンド	市スポーツ推進委員	11	木浦地区公民館と連携事業
	能生地域対抗ビーチボールバレー大会	1	11月15日	能生中学校体育館	市スポーツ推進委員	60	ビーチボールバレー大会

3 公民館の利用状況

区分	計	青少年	成人	女性	高齢者	その他
回数(回)	393	4	1	58	98	232
利用者数(人)	5,265	70	3	873	1,194	3,125

西能生地区公民館

1 運 営

(1) 基本方針 「広めよう強めよう地域の絆」 地域に愛される公民館を目指す。

(2) 構 成

ア 公民館長	1 人
イ 副公民館長	1 人
ウ 専門部 総務管理部	2 人
事業部	13人
エ 管理運営委員会 管理運営委員	8 人
オ 会計監査委員会 監査委員	2 人
カ 職員（管理運営委員会連合会の雇用）	主事：1 人

(3) 会 議

ア 管理運営委員会	2 回
イ 役員会	1 回
ウ 全体会	2 回
エ 部会（総務管理部会・事業部会）	5 回

2 事 業 概 要

区分	事業名	回数	実施期間	開催場所	講師	参加者(人)	事業内容
高齢者	輪投げ大会	3	6月29日 10月26日 2月 1日	西能生地区公民館		延べ60	輪投げを楽しむ
青少年	サマー寺子屋	6	夏休み中 毎週月曜日	西能生地区公民館	公民館長	延べ60	児童への夏休み学習支援
その他一般	城山ハイキング	1	5月10日	下小見遊園地 城山	松尾幸一他	36	下小見の城山（春日山城の狼煙城）にハイキング
	夏祭り	1	7月25日	西能生地区公民館		350	輪投げ大会、子ども縁日、屋台、盆踊り、抽選会など
	敬老会	1	8月30日	西能生地区公民館		94	西能生地区区長会と共催
	気楽にやろまい会	5	通年	西能生地区公民館		延べ80	陶芸教室、ガーデニング、そば打ち体験、干支作り、縄ない等
	西能生寄席	1	9月26日	西能生地区公民館	麴屋進ん馬 笹川辰雄	50	落語、マジックを楽しむ
	新春書き初め会	1	1月 4日	西能生地区公民館	斉藤春枝	27	書初め会、作品展示
	ウィンターフェスティバル	1	2月13日	西能生地区公民館		80	かまくら、的当て雪投げ、宝引き、そり遊び、餅つき、宝探しなど
	事前研修会 ジオパーク研修会	1	10月9日 10月21日	ジオサイト	館長	6 27	ジオパーク巡り（月不見の池、細池遺跡、八十八ヶ所巡り、谷根棚田、焼山温泉、不動山城跡など）
	カラオケを楽しむ会	2	11月21日 3月 5日	西能生地区公民館		延べ50	カラオケ（軽食付きのおもてなし）
ソフトボール大会	1	7月12日	能生球場 布引グラウンド		18チーム 237	能生谷地域公民館共催	

区分	事業名	回数	実施期間	開催場所	講師	参加者(人)	事業内容
その他一般	芸能祭	1	10月18日	南能生小学校		約250	能生谷地域公民館共催
	ビーチボールバレー大会	1	12月13日	南能生小学校		13チーム 約100	能生谷地域公民館共催
健康増進	健康づくり体操	44	年間 毎週木曜日	西能生地区公民館	健康増進課	延べ823	健康増進事業
地域	能生地域対抗駅伝競走大会	1	6月14日	能生地域全域	市スポーツ推進委員	392	駅伝大会
	能生地域対抗グラウンドゴルフ大会	1	8月29日	布引グラウンド	市スポーツ推進委員	-	雨天のため中止
	能生地域対抗ビーチボールバレー大会	1	11月15日	能生中学校体育館	市スポーツ推進委員	60	ビーチボールバレー大会

3 公民館の利用状況

区分	計	青少年	成人	女性	高齢者	その他
回数(回)	660	77	245	172	138	28
利用者数(人)	7,497	766	2,522	1,284	1,809	1,116

中能生地区公民館

1 運 営

(1) 基本方針 「いきいき、いい日をいつまでも。中能生地区公民館」
地域と連携し、子どもから高齢者まで利用してもらえる公民館を目指す。

(2) 構 成

ア 公民館長	1 人
イ 副公民館長	1 人 (総務部長兼任)
ウ 顧問	1 人
エ 専門部 総務管理部	2 人
事業部	5 人
オ 管理運営委員会 管理運営委員	7 人
カ 会計監査委員会 監査委員	2 人

(3) 会 議

ア 管理運営委員会	1 回
イ 全体会	1 回
ウ 部会 (総務管理部会・事業部会)	5 回

2 事 業 概 要

区分	事業名	回数	実施期間	開催場所	講師	参加者(人)	事業内容
青少年	中能生サマー寺子屋	3	7月29日 7月30日 7月31日	中能生地区 公民館	7/29.30 斉藤靖介 7/31 江戸川	19 21 27	夏休みの小学生に勉強や宿題をする場を設けた。
	とびだせサマー寺子屋	1	8月3日	雨飾山麓しる 池ジオサイト		22	バスを使った課外学習。 (しる池で写生を行った。)
	子どもお菓子作り教室	1	2月6日	中能生地区 公民館	伊藤杏奈	20	高学年なら一人参加も可能とし、人気のスイーツ作りを行った。
	にじますフェスティバル in 神道山	1	8月30日	神道山公園		約40	神道山里山の会との共催事業にじますのつかみどりの後、バーベキューを行った。(食育につながる場を設けた。)
高齢者	輪投げ大会	3	7月7日 11月5日 1月22日	中能生地区 公民館		24 19 19	輪投げ大会(老連夏秋大会前)
その他一般	グリーンカーテン教室 ・花いっぱい講座	1	5月31日	中能生地区 公民館	ニッカ園芸	15	グリーンカーテンの普及、花の寄せ植えのコツ等を習った。
	中能生グラウンドゴルフ大会	1	6月29日	中能生小学校 グラウンド		21	グラウンドゴルフ大会 能生地域大会練習も兼る
	能生谷ソフトボール大会	1	7月12日	能生球場 布引グラウンド		18チーム 237	能生谷地域共催 (主管 西能生)
	能生谷芸能祭	1	10月18日	中能生小学校		約250	能生谷地域共催 (主管 中能生)
	ジオパーク研修会	1	10月24日	青海川峡・ 親不知天険	ジオパーク 認定ガイド	21	市内ジオサイトめぐり 【6回目】
	IT講習会	3	11月6日 11月10日 11月13日	中能生地区 公民館	PCフィルド	延べ 21	初心者を対象とした、ワードで年賀状作成(宛先作成)

区分	事業名	回数	実施期間	開催場所	講師	参加者(人)	事業内容
その他一般	料理教室	1	1月29日	中能生地区公民館	白石智佐代	8	飾り巻き寿司(Part2)
	能生谷ビーチボールバレー大会	1	12月13日	南能生小学校		13チーム 約100	能生谷地域事業(主管 上南)
	軽運動教室(ヨガ・ダンス系など)	6	11月24日 30日 12月 4日 8日 15日 18日	中能生地区公民館・学校	はびねす	延べ 114	冬の健康作りとして、市のセンター「はびねす」と連携し軽運動を行った。
	地域伝統文化記録事業	1	1月9日	中能生地区公民館	さわやか会	30	柱道・大鷲区の鳥追いを記録・編集
	中能生ウインターフェスティバル	1	2月14日	中能生地区公民館・学校		55	雨天の為体育館でビーチボールバレーを行った。トン汁・おにぎりを提供。
	なかのう演芸会	1	2月28日	中能生地区公民館	三流亭楽々 笹川辰雄	80	防犯などを絡めた落語 健康の話を交えたマジック
	パソコン学習会(7月から開始)	8	毎月 第2月曜日	中能生地区公民館	職員	延べ 29	IT講習会で習った復習を兼ねたステップアップ学習会
	健康体操	41	毎週 水曜日	中能生地区公民館	健康増進課	延べ 363	市健康増進課主催
地域	能生地域対抗駅伝競走大会	1	6月14日	能生地域全域	市スポーツ推進委員	392	駅伝大会
	能生地域対抗グラウンドゴルフ大会	1	8月29日	布引グラウンド	市スポーツ推進委員	-	雨天のため中止
	能生地域対抗ビーチボールバレー大会	1	11月15日	能生中学校体育館	市スポーツ推進委員	60	ビーチボールバレー大会

3 公民館の利用状況

区分	計	青少年	成人	女性	高齢者	その他
回数(回)	289	13	18	98	89	71
利用者数(人)	3,140	253	220	780	608	1,279

上南地区公民館

1 運 営

(1) 基本方針 「文化の発信 楽しむ^{やかた}館 上南地区公民館」

(2) 構 成

ア	公民館長	1人
イ	副公民館長	1人
ウ	顧問	1人
エ	専門部 事業部	3人
オ	管理運営委員会 管理運営委員	5人
カ	会計監査委員会 監査委員	2人
キ	職員（管理運営委員会連合会の雇用）	主事：1人 副主事：1人

(3) 会 議

ア	管理運営委員会	1回
イ	役員会	1回
ウ	全体会	1回
エ	部会（総務管理部会・事業部会）	6回

2 事 業 概 要

区分	事業名	回数	実施期間	開催場所	講師	参加者(人)	事業内容
家庭教育	家庭教育学級	5	5月～11月	上南地区公民館	市内外講師	延べ50	教育委員会 家庭教育支援事業「家庭教育学級」
青少年	夏季子どもお楽しみ会	2	8月	上南地区公民館	地元講師	延べ42	小学生を対象とした、夏休みお楽しみ会。工作・ゲームなど
	子ども楽習教室	42	5月～7月 9月～11月	上南地区公民館	市内講師	延べ899	放課後学習活動
高齢者	輪投げ大会	1	9月5日	南能生小学校		44	輪投げ大会
その他一般	上南ふれ愛運動会	1	5月23日	南能生小学校		約150	南能生小学校と共催
	ジオパーク研修会	1	5月30日	花立峠	市学芸員	28	現地視察研修
	グラウンドゴルフ大会	1	6月6日	南能生小学校		24	グラウンドゴルフ大会
	公民館杯親善ゴルフ大会	1	7月19日	グリーンメッセ能生		21	ゴルフ大会
	上南ふれ愛夏祭り	1	8月2日	JAふれあい広場		約150	地域づくり協議会与共催
	スポレック大会	1	11月29日	南能生小学校		22	スポレック大会
	漢字検定	1	1月30日	上南地区公民館		13	日本漢字能力検定協会による漢字検定準会場
	公民館杯囲碁大会	1	1月31日	上南地区公民館		16	能生囲碁クラブ協力
	上南ふれ愛キャンドル祭り	1	2月6日	南能生小学校		約180	地域づくり協議会与共催
	ひな祭り演芸茶会	1	3月5日	上南地区公民館		95	上南住民から楽しんでもらう会フリーマーケット
	上南大学	7	6月～2月	上南地区公民館 川詰・溝尾・柵口 各公民館	地元講師 市外講師	61	網戸張り・認知症予防運動・お菓子づくり教室・講演会
	IT講習会	4	7月～9月	上南地区公民館	地元講師	延べ19	デジカメの使い方、パソコンでの利用の仕方、講習会

区分	事業名	回数	実施期間	開催場所	講師	参加者(人)	事業内容
その他一般	スポレック教室	19	5月～11月	南能生小学校	地元講師	延べ263	スポレック教室
	リズムダンス教室	37	5月～11月	上南地区公民館	加藤尚子	延べ488	リズムダンス教室(キッズ・ママ・レディース 3コース)
	能生谷ソフトボール大会	1	7月12日	能生球場 布引グラウンド		18チーム 237	能生谷地域共催 (主管 西能生)
	能生谷芸能祭	1	10月18日	中能生小学校		約250	能生谷地域共催(主管 中能生)
	能生谷ビーチボールバレー大会	1	12月13日	南能生小学校		約100	能生谷地域共催(主管 上南)
地域	能生地域対抗駅伝競走大会	1	6月14日	能生地域全域	市スポーツ推進委員	392	駅伝大会
	能生地域対抗グラウンドゴルフ大会	1	8月29日	布引グラウンド	市スポーツ推進委員	-	雨天のため中止
	能生地域対抗ビーチボールバレー大会	1	11月15日	能生中学校 体育館	市スポーツ推進委員	60	ビーチボールバレー大会

3 公民館の利用状況

区分	計	青少年	成人	女性	高齢者	その他
回数(回)	596	76	167	151	153	49
利用者数(人)	5,933	1,374	1,822	832	1,135	770

木浦地区公民館

1 運 営

(1) 基本方針 「さまざまな体験の場と機会を提供し、公民館を身近なものにしよう」
「世代間交流を進め、人と人とのつながりを深めよう」

(2) 構 成

ア 公民館長	1人
イ 副公民館長	1人
ウ 顧問	2人
エ 専門部 総務管理部	3人
事業部	11人
オ 管理運営委員会 管理運営委員	6人
カ 会計監査委員会 監査委員	2人
キ 職員（管理運営委員会連合会の雇用）	主事：1人

(3) 会 議

ア 管理運営委員会	2回
イ 全体会	2回
ウ 部会（総務管理部会・事業部会）	4回

2 事 業 概 要

区分	事業名	回数	実施期間	開催場所	講師	参加者(人)	事業内容
少年	マラソン講座	27	4月～6月	木浦地区内 久比岐自転車道		延べ540	能生地域対抗駅伝競走大会に向けた 小中学生マラソン教室
	祭りの舞の練習会		6月	木浦公民館他		延べ30	主管:奉賛会
	青少年活動事業	1	8月9日	木浦地区内		30	主管:おやじの会
高齢者	奉仕活動	1	9月19日	木浦地区公民館		47	木浦地区公民館周辺清掃
	高齢者活動事業	1	3月6日	木浦地区公民館	八木進	15	落語
その他一般	烏帽子山登山	3	4月18日	烏帽子山		16	道付け
			10月10日			11	下草刈り
			10月31日			18	登山
	木浦わくわく運動会	1	5月23日	木浦小学校 グラウンド		約350	木浦保育園・木浦小学校 木浦地区公民館（学社連携事業）
	ニュースポーツ教室	30	3月～12月	木浦小学校体育館	五味川治	延べ300	スポレック、ビーチボールバレー
	シャッフルボード大会	1	5月30日	木浦小学校体育館	利根川一夫 五味川治	17	チーム戦
	移動図書館	4	6月、8月、11月、 3月	木浦地区公民館		延べ150	能生図書館からの本を貸出
	筆ペン講座	5	7月～9月	木浦地区公民館		延20	筆ペン字練習
	スマイルボウリング大会	1	6月21日	木浦小学校 体育館	五味川治	29	チーム戦
	木浦お宝探し健康ウォーク	1	7月5日	木浦地内	中村栄美子 西性寺住職	28	木浦地区の探訪、健康作りウォーク
木浦地区輪投げ大会	2	7月7日 11月10日	木浦地区公民館		30 38	各地区チーム対抗戦	
移動児童館	1	7月30日	木浦地区公民館		24	児童館の協力	
寺子屋 in Summer	4	8月3、4、6、7日	木浦地区公民館		延べ17	勉強会	

区分	事業名	回数	実施期間	開催場所	講師	参加者(人)	事業内容
その他一般	ペーパークラフト	1	8月21日	木浦地区公民館		4	紙を使った工作
	切り絵講習	2	9月19日 12月13日	木浦地区公民館	和田克彦	12 20	切り絵
	木浦地区 グラウンドゴルフ大会	1	9月27日	木浦小学校 グラウンド		41	各地区チーム対抗戦
	ジオパーク研修会	1	10月6日	糸魚川市内	水島美恵子	19	市内ジオサイトめぐり
	木浦地区芸能祭	1	10月17日	木浦小学校 体育館		110	民舞、民謡、カラオケほか
	山の幸染め体験	1	11月30日	木浦地区公民館		19 (教職員含む)	自然体験活動
	木浦地区懇談会	1	11月13日	木浦地区公民館		34	保育園、小学校、公民館合同 懇談会
	料理教室	2	11月29日 2月27日	木浦地区公民館	磯谷卓 牧野美樹	12 9	フランス料理 体にいい料理教室
	ベタンク大会	1	12月5日	木浦小学校 体育館		38	チーム戦
	書初め会・書初め展	1	1月3日	木浦地区公民館	楠田和子	20	書初め練習、書初めの展示
	雪上トレッキング	1	2月6日	木浦小学校 グラウンド	野紫木洋 五味川治	18	冬の動物の足跡探しや、冬の草木の 観察、アイスクリーム作り
	木浦健康教室	1	3月6日	木浦地区公民館	伊藤永子	12	軽体操
地域	能生地域対抗駅伝競走大会	1	6月14日	能生地域全域	市スポーツ 推進委員	392	駅伝大会
	能生地域対抗 グラウンドゴルフ大会	1	8月29日	布引グラウンド	市スポーツ 推進委員	-	雨天のため中止
	能生地域対抗 ビーチボールバレー大会	1	11月15日	能生中学校 体育館	市スポーツ 推進委員	60	ビーチボールバレー大会

3 公民館の利用状況

区分	計	青少年	成人	女性	高齢者	その他
回数(回)	294	0	55	43	159	37
利用者数(人)	2,924	0	725	206	1,358	635

浦本地区公民館

1 運 営

(1) 基本方針

- ア 地域の拠点として、親しまれ、信頼される公民館づくりに努める。
- イ 地区組織、自治体と協働、連携して地域の活性化を図る。
- ウ 子ども、高齢者の心ゆたかな人づくり、健康づくりを推進する。
- エ 各種団体、サークルの活動を支援する。

(2) 構 成

ア 公民館長		1人
イ 管理運営委員会	管理運営委員	7人
ウ 会計監査委員		2人
エ 専 門 部		
	青少年部	7人
	文化教養部	7人
	社会体育部	7人
オ 青少年育成指導員		1人

(3) 会 議

ア 管理運営委員会		2回
イ 専 門 部 会		
	青少年部	4回
	文化教養部	4回
	社会体育部	4回
ウ 事業推進会議		1回

2 広 報 活 動

- (1) 公民館だより 年 12回 発行
- (2) 生涯学習情報・チラシ 年 11回 発行

3 公民館の利用状況

区 分	計	青 少 年	成 人	女 性	高 齢 者	そ の 他	図 書 室
回 数(回)	649	74	161	265	34	115	
利用者数(人)	6,175	586	1,469	1,938	426	1,613	143

4 事業概要

区分	事業名	回数	実施期間	開催場所	講師	参加者(人)	事業内容
青少年	グラウンドゴルフ大会	1	6月20日	浦本小学校	-	5	高齢者と交流大会
	七夕交流会	1	6月30日	浦本地区公民館	オカリナ団体	10	七夕を通じた交流
	魚つり大会	1	7月 5日	浦本海岸	-	24	魚つり
	キャンプ	1	7月25～26日	美山キャンプ場	-	14	キャンプ体験
	夏休み講座(石ころアート)	1	8月22日	浦本地区公民館	青少協会長	5	海岸を生かした事業
	トランポピクス体験	1	12月22日	浦本地区公民館	渡辺 登志子	14	トランポピクス体験
	6年生を送る会とお楽しみ会	1	3月 6日	浦本地区公民館	-	24	全学年の事業
成人	高齢者配食サービス	1	5月17日	浦本地区公民館	-	18	社協共催
	春の高峰登山	1	5月25日	高の峰山	-	28	登山
	区民ハイキング	1	6月 7日	根知しる池	-	62	ハイキング・交流
	グラウンドゴルフ大会	1	6月20日	浦本小学校	-	18	小学生との交流
	ジオサイト巡り	1	9月12日	市内	寺崎 義博	27	施設めぐり 他
	区民運動会	1	9月27日	浦本小学校	-	229	運動会
	流木工作	1	10月10日	浦本地区公民館	寺崎 富治	8	流木工作
	地区文化祭	1	10月25日	浦本小学校	-	150	作品展示会 他
	知っとこ防災教室	1	10月31日	浦本地区公民館	細井 良治	20	防災についての基礎学習
	カローリング大会	1	11月 8日	浦本地区公民館	-	19	スポーツで交流
	秋の高峰登山	1	11月22日	高の峰山	-	21	登山
講演会と新春のつどい	1	2月 1日	浦本地区公民館	細井 茂雄	46	区民の交流	
学習講演会	1	2月14日	浦本地区公民館	細井 茂雄	45	学習会	
女性	ごきぶりだんご作り	3	5月2・6・16日	3地区	公民館職員	35	出前講座
	笹だんご作り教室	1	7月15日	浦本地区公民館	食推3名	14	伝承料理を知る
	手芸教室干支作り	2	10月8・13日	浦本地区公民館	廣川 一美	11	布で来年の干支作り
	切り絵教室	3	12月9・11・16日	浦本地区公民館	公民館職員	18	切り絵
	料理教室	1	2月10日	浦本地区公民館	金山洋子・山本政子	10	地産地消料理
	ひな祭茶会	1	3月3日	浦本地区公民館	茶道クラブ	24	抹茶体験
高齢者	七夕交流会	1	6月30日	浦本地区公民館	-	14	保育園児との交流
	地区敬老会	1	8月30日	浦本地区公民館	-	65	社協との共催事業

下早川地区公民館

1 運 営

(1) 基本方針

- ア 地域住民による運営、自主活動を推進することにより、生涯学習、社会教育、地域づくり活動の拠点とする。
- イ スポーツ、レクリエーション活動を通じ、健康の増進と情操高揚と仲間づくりをする。
- ウ 地域、学校との連携を密にし、青少年の健全育成に努める。
- エ 高齢者、女性の社会活動を支援し、元気で楽しい生活ができるようにする。
- オ 地域の諸団体との連携をはかり、人づくり地域づくりに貢献する。特に、青少年事業（学校・保育園との連携）と高齢者事業に力を入れる。

(2) 構 成

ア	公民館長		1人
イ	管理運営委員会	管理運営委員	9人
ウ	会計監査委員		2人
エ	支館組織		14支館
オ	専門部		
	青少年部		7人
	生涯学習部		5人
	女性部		6人
	文化教養部		6人
	社会体育部		10人
カ	青少年育成指導員		1人
キ	事業推進員		34人

(3) 会 議

ア	管理運営委員会	2回
イ	支館長会議	3回
ウ	専門部会	
	青少年部	3回
	生涯学習部	2回
	女性部	2回
	文化教養部	3回
	社会体育部	2回
エ	事業推進会議	44回

2 広 報 活 動

- (1) 公民館だより 年12回 発行
- (2) 生涯学習情報・チラシ 年3回 発行

3 公民館の利用状況

区 分	計	青 少 年	成 人	女 性	高 齢 者	そ の 他	図 書 室
回 数(回)	936	384	238	165	61	88	
利用者数(人)	10,365	2,177	3,160	996	950	2,082	1,000

4 事業概要

区分	事業名	回数	実施期間	開催場所	講師	参加者(人)	事業内容
少年	水芭蕉ハイキング	1	4月30日	高谷根	平石 建一	23	散策
	地引網体験	1	5月 9日	市振	-	16	地引網体験
	少年少女水泳教室	10	7月27日～	下早川小学校 他	笹川 哲雄 他	19	初心者の水泳
	市少年少女ソフトボール大会	1	8月 2日	姫川グラウンド	-	12	交流
	魚のつかみどり大会	1	8月15日	早川交流促進センター前	-	150	自然体験
	糸魚川の良いところめぐり	1	9月20日	能生	-	12	サイクリング
	親子の手作り教室	1	12月13日	下早川地区公民館	-	26	マカロニリース 他
	卓球教室	40	水曜日	上早川小学校	磯貝 実	290	健全育成
	野球教室	120	年間	下早川運動広場	五十嵐 健一郎 他	1100	健全育成
	ミニバス教室	120	年間	大和川小学校 他	-	2100	健全育成
成人	八十八ヶ所めぐり	1	5月31日	下早川地区公民館	-	28	散策
	ナイスドリームソフトボール大会	1	6月28日	姫川グラウンド	-	1チーム 15	体力増進
	第26回GG大会	1	7月25日	下早川運動広場	-	9チーム 30	体力増進
	地区体育大会	1	8月23日	早川交流促進センター	-	700	体力増進
	人権講演会	1	9月25日	下早川小学校 他	-	25	講演会
	第38回早川縦断駅伝大会	1	10月18日	県道	-	27チーム 200	駅伝大会
	地区文化祭	1	10月25日	下早川地区公民館	-	190	作品展示・演芸
	下早川の歴史雑学	1	11月 3日	下早川地区公民館	-	50	地域学習
	文化講演会	1	11月18日	下早川地区公民館	竹之内 耕	11	講演会
	新年交礼会	1	1月 9日	下早川地区公民館	-	64	情報交換
	第29回下早川綱引き大会	1	3月 6日	早川交流促進センター	-	8チーム 100	体力増進
	第16回GG大会	1	9月26日	早川交流促進センター	-	6チーム 25	体力増進
	第22回ビーチボール大会	1	11月10日～	早川交流促進センター	-	7チーム 30	体力増進
	体協会員交流会	1	11月21日	山水円	-	26	ニュースポーツの紹介 他
	マイナンバー説明会	1	1月 20日	下早川地区公民館	織野 隼	30	学習会
	ゴロゴロ体操の会	21	4月 1日～	下早川地区公民館	川原 清子 他	83	健康増進
日光寺 舞の伝承活動	17	4月8日～	下早川地区公民館	樋口 市英	127	文化の伝承	
男が料理を楽しむ会	5	7月26日～	下早川地区公民館	-	54	技術の習得	
女性	着物を着て街歩き	1	5月 8日	新町周辺	石田千枝子他	10	おさらい会
	クリーンハイキング	1	6月 3日	地区内	-	5	清掃活動
	料理講習会	1	7月 8日	下早川地区公民館	月岡 恵子	16	講習会
	デコパージュ	1	10月10日	下早川地区公民館	加藤 園子	16	講習会
料理講習会	1	12月 5日	下早川地区公民館	横井 春美	16	講習会	
高齢者	地区敬老会	1	6月21日	下早川地区公民館	-	116	敬老会
	老人クラブ交流会	1	10月15日	下早川地区公民館	島田 長樹	100	講演会
その他一般	運動広場の管理	8	4月～11月	下早川運動広場	-	123	ボランティア
	市民・早川スキー大会	1	2月 7日	焼山の里ふれあいセンター	-	50	健康増進

上早川地区公民館

1 運 営

(1) 基本方針

- ア 地域プランの推進を図る中で、上早川の魅力を発信しよう。
- イ 仲間づくりを中心に、学ぶ場や健康増進の場の推進。
- ウ 地域に役立つ、情報発信の推進。

(2) 構 成

ア 公民館長	1人
イ 管理運営委員会 管理運営委員	6人
ウ 会計監査委員	2人
エ 支館組織	4支館
オ 専門部	
青少年部	8人
生活部	8人
文化部	8人
体育部	8人
カ 青少年育成指導員	1人
キ スポーツ推進委員	1人
ク 事業推進員	36人

(3) 会 議

ア 管理運営委員会	2回
イ 支館長会議	7回
ウ 専門部会	
青少年部	2回
生活部	2回
文化部	6回
体育部	5回
エ 事業推進会議	0回

2 広 報 活 動

- (1) 公民館だより 年 8回 発行
- (2) 生涯学習情報・チラシ 年 12回 発行

3 公民館の利用状況

区 分	計	青少年	成 人	女 性	高齢者	その他	図書室
回 数(回)	230	30	179	14	5	2	
利用者数(人)	3,519	334	2,898	108	113	6	60

4 事業概要

区分	事業名	回数	実施期間	開催場所	講師	参加者(人)	事業内容
少年	銚ヶ岳山開き登山	1	7月5日	銚ヶ岳	早川山の会	37	登山
	親子体験 灯籠づくり	1	7月19日	上早川地区公民館	清水 心澄	18	制作活動
	親子体験 味噌づくり	1	11月28日	焼山の里ふれあいセンター	まめっこクラブ	7	体験活動
青年	スポーツ交流	1	8月23日	上早川小学校体育館	スポーツ推進委員	45	ニュースポーツ体験
成人	IT講習会	2	6月3・4日	上早川地区公民館	宮島 道子	10	ワード
	IT講習会	2	11月4・5日	上早川地区公民館	宮島 道子	12	インターネット
	歴史散策ハイキング	1	6月21日	不動山城址	藤井 義典	28	歴史講座
	歴史講演会	1	2月21日	上早川地区公民館	藤井 義典	37	歴史講座
	ジオパーク学習会	1	3月19日	市内	菅原 賢明	17	学習
女性	手芸 干支作り	2	10月16・19日	上早川地区公民館	廣川 和美	10	実技
	料理講習ほか	1	2月26日	上早川地区公民館	串橋みどりほか	12	実技
	トランポピクス教室	16	4月～11月	上早川地区公民館	渡辺 登志子	92	実技
高齢者	地区敬老会	1	6月20日	上早川地区公民館	-	85	共催事業
	輪投げ大会	1	7月17日	焼山の里ふれあいセンター	-	55	スポーツ交流
	公民館の冬囲い	1	11月13日	上早川地区公民館	-	8	ボランティア
その他一般	地域プラン実現事業		通年	上早川地区公民館	-	-	事業実現のため努力している
	第12回上早川かかし祭り	1	8月2日	焼山の里ふれあいセンター	-	200	イベント
	グラウンドゴルフ大会	1	8月7日	上早川小学校グラウンド	-	44	競技
	第37回地区大運動会	1	8月23日	上早川小学校体育館	-	220	地域間交流
	第38回早川縦断駅伝大会	1	10月18日	上早川地区公民館	-	27チーム 200	駅伝大会
	第60回地区文化祭	1	10月25日	上早川小学校グラウンド	-	200	共催事業
	地区年始会	1	1月9日	上早川地区公民館	-	45	親睦会
	市民 早川スキー大会	1	2月7日	焼山の里ふれあいセンター 周辺	-	87	大会

大和川地区公民館

1 運 営

(1) 基本方針

- ア 生涯学習活動の拠点として、地区民の学習の機会と内容の充実を図る。
- イ 地域で活動する団体の連携と協働を支援し、地域活性化に寄与する。
- ウ 学校や家庭と連携し、地域で子どもを育む活動を推進する。
- エ 「親しまれる公民館」として、運営や業務の改善と工夫に努める。

(2) 構 成

ア 公民館長		1人
イ 管理運営委員会	管理運営委員	8人
ウ 会計監査委員		2人
エ 支館組織		5支館
オ 専門部		
	支館長	5人
	青少年部	7人
	社会体育部	8人
	文化教養部	7人
カ 青少年育成指導員		1人(専門部兼任)

(2) 会 議

ア 管理運営委員会	2回
イ 支館長会議	7回
ウ 専門部会	
	青少年部 7回
	文化部 6回
	社会体育部 7回
	高齢者部 6回
エ 事業推進会議	7回

2 広 報 活 動

- (1) 公民館だより 年 12回 発行
- (2) 生涯学習情報・チラシ 年 14回 発行

3 公民館の利用状況

区 分	計	青 少 年	成 人	女 性	高 齢 者	そ の 他	図 書 室
回 数(回)	963	197	710	1	55	0	
利用者数(人)	13,567	3,659	8,359	17	1,485	0	47

4 事業概要

区分	事業名	回数	実施期間	開催場所	講師	参加者(人)	事業内容
少年	ふれあい輪投げ大会	1	4月26日	大和川地区公民館	-	67	高齢者とのふれあい輪投げ大会
	子どもジオパーク学習会	1	5月30日	小滝ヒスイ峡～高浪の池	菅原 賢明	17	子どものジオパーク学習
	子どもレクリエーション	1	7月26日	大和川小学校	-	96	水中レクリエーション
	子どもキャンプ	1	8月22～23日	大和川地区公民館	-	104	キャンプ 雨天のため公民館で実施
	こどもクッキング	1	11月 7日	大和川地区公民館	伊井 浩太	8	こどもの料理教室
	クリスマス・カルタ大会	1	12月23日	大和川地区公民館	-	49	ふるさとカルタ大会・まゆ玉作り体験
	子ども将棋	1	2月 8日	大和川地区公民館	小池 洋一 (ホラテイア)	11	子どもの将棋大会
	親子雪山あそび	1	3月 6日	国立妙高自然青少年自然の家	-	21	雪山での「アマルトラック」 と植物観察
成人	ジオパーク学習会	1	11月 1日	市振ソ 村、高岡市内	水島美恵子	38	ジオサイト学習と他地区史跡の研修
	なでしこ祭	1	10月25日	大和川小学校	-	250	生涯学習発表の場
	脳トレーニング	12	4月～3月	大和川地区公民館 他	月岡恵子・平井月子・川原清子	58	料理を通して、五感を使った脳のトレーニング
	健康講座	1	6月23日	大和川地区公民館	月岡 恵子	8	家庭でも手軽にできるメニューに挑戦
	男の料理教室	2	11月29日 1月17日	大和川地区公民館	山崎厚子・廣川富雄・関原辰夫	36	男の自立を目指した料理教室
	料理de異文化交流	2	4月25日 1月31日	大和川地区公民館	ディアナ・サブラン 吉田千代子	35	料理を通して外国人と交流
	囲碁・麻雀大会	1	2月 7日	大和川地区公民館	-	30	同好の趣味大会
高齢者	ふれあい輪投げ大会	1	4月26日	大和川地区公民館	-	43	こどもとの輪投げ大会
	高齢者いきいき学習会	1	5月18日	フォックスガ ミュージ ム他	山岸 洋一	42	閉じこもり防止と運動不足解消を目的に今年にはジオ学習
	出前講座	3	12月3～4・8日	田伏会館ほか	糸魚川市消防本部予防係	58	家庭での防火講話
	グラウンドゴルフ大会	1	4月30日	桜が丘グラウンド	-	44	グラウンドゴルフ大会
その他一般	親善ソフトボール大会	1	5月24日	大和川小学校	吉岡進二・斉藤昇・園田完	68	地区対抗ソフトボール大会
	体育祭	1	9月27日	大和川小学校	-	1,168	地区最大行事
	支館対抗綱引き大会	1	11月 7日	大和川小学校	田原敬一・猪又茂雄	78	支館対抗の綱引き大会

西海地区公民館

1 運 営

(1) 基本方針

- ア 地域の自然や文化を大切にし、その保存と活用に努める。
- イ 地域内の団体やサークルの活動を支援し、生涯学習の推進に努める。
- ウ スポーツレクリエーション活動を推進し、健康づくりを支援する。
- エ 学校・保育園との連携を密にし、未来ある青少年の健全育成の充実に努める。

(2) 構 成

ア 公民館長	1人
イ 管理運営委員会 管理運営委員	11人
ウ 会計監査委員	2人
エ 専 門 部	
青少年部	6人
女性部	6人
壮年部	6人
文化広報部	6人
社会体育部	6人
オ 青少年育成指導員	1人
カ スポーツ推進委員	1人
キ 事業推進員	19人

(3) 会 議

ア 管理運営委員会	2回
イ 専 門 部 会	
青少年部	4回
女性部	2回
壮年部	3回
文化広報部	3回
社会体育部	3回
ウ 事業推進会議	回

2 広 報 活 動

- (1) 公民館だより 年 12回 発行
- (2) 生涯学習情報・チラシ 年 4回 発行
- (3) 行政無線広報 年 2回

3 公民館の利用状況

区 分	計	青 少 年	成 人	女 性	高 齢 者	その他	図書室
回 数(回)	267	69	36	46	17	99	
利用者数(人)	4,491	914	546	493	316	2,222	-

4 事業概要

区分	事業名	回数	実施期間	開催場所	講師	参加者(人)	事業内容
スペース青少年	みどりの学校	1	6月7日	海谷三峡パーク	西田 克浩 他	30	ヒラタケの駒打ち・輪投げ大会・丸太切り
	もみじの学校	1	10月18日	海谷三峡パーク	西田 克浩 他	40	ブナ林での宝物探し・木工クラフト 他
	子どもお楽しみ会	1	1月17日	西海コミュニティセンター	西田 克浩 他	56	チーム対抗ゲーム大会
	サマースクール	2	8月7、21日	西海地区公民館	霜野 好克	17	コースター作り、海川水中の生き物探し
	少年・少女ソフトボール教室	15	夏休み中	西海農村公園	松沢 正治	20	ソフトボール教室
	まゆ玉作り教室	48	12月26日	西海地区公民館	-	9	正月飾りのまゆ玉作成
	書道教室	48	毎週日曜日	西海地区公民館	齊藤 翡流	25	硬筆・毛筆
成人	はつらつ健康教室	1	12月4日	西海地区公民館	健康運動指導誌 ・栄養士	22	口腔ケア・わかめを使ったバランス料理
	健康づくり教室	4	1月7・14・ 21・28日	西海地区公民館	伊藤 永子	14	健康体操
	IT講習会	2	11月18 ～20日	西海地区公民館	宮島 道子 他2名	6	Excel...数式を利用して決算報告書 デジタルカメラを利用して年賀状作成
	男の料理教室	2	11月8日・3月 6日	西海地区公民館	猪又 美佐枝	27	旬の魚や野菜のかき揚げ・アンコウ料理 他
	スポーツ教室	12	5月～10月	西海農村公園	猪又 美佐枝	24	グラウンドゴルフ
	盆栽教室	2	10月31・11月 1日	西海コミュニティセンター	竹之内 勲	4	ボケの植え替え
	親善グラウンドゴルフ大会	1	7月4日	西海農村公園	-	35	団体戦・個人戦を表彰
	押上との交流会	1	7月11日	アクアホール・押上会館	-	25	グラウンドゴルフ大会ほか
女性	視察研修	1	10月4日	富山方面	-	41	回船問屋森家 ほか
	門松作り教室	1	12月16日	西海地区公民館	猪股 忠	7	ミニ門松の作成
高齢者	地区敬老会	1	6月21日	西海コミュニティセンター	-	166	式典・アトラクション・富くじ
	いきがい活動	8	通年	西海地区公民館	地区老人会	-	公共施設の環境美化(除草・花植え・花壇整備)
	ふるさとウォーキング	1	10月10日	来海沢方面	関澤 信幸	26	百体観音・日吉神社 ほか
	老人ゲームの日	12	毎月25日	西海地区公民館	-	24	輪投げ・宝引き 他
その他一般	春の海谷まつり	1	6月7日	海谷三峡パーク	-	300	特産品の販売、イベントの開催
	秋の海谷まつり	1	10月18日	海谷三峡パーク	-	300	特産品の販売、イベントの開催
	ジオパークめぐり	1	5月17日	小滝峡・高浪の池 他	-	23	ジオパークを巡り学習する
	地区文化祭	1	10月31日 ・11月1日	西海地区公民館・西海 コミュニティセンター	-	200	作品展示、特産の販売
	ヨガ教室	8	9月から11月	西海地区公民館	富岳 優美子	26	ヨガ
	地区伝承事業(さいの神) 準備(かや刈り)	1	1月17日	西海地区公民館周辺	-	200	さいの神で、無病息災・五穀豊穡を願う
	準備(かや刈り)	1	11月15日	川島地内	-	22	さいの神用の茅を採集
	親善大運動会	1	8月30日	西海地区公民館	-	180	西海小学校で開催 交流会なし
	新春の集い	1	1月9日	西海地区公民館	-	95	年始会
	高橋竹山コンサートと海谷 ジオパークを学ぶ集い	1	3月27日	西海地区公民館	竹之内 耕	160	津軽三味線とジオパーク講座

糸魚川地区公民館

1 運 営

(1) 基本方針

- ア 「継承と創造」の運営理念を基調とした活動を地域住民の参画を得て推進する。
- イ 社会教育及び生涯学習の拠点として活動を行うほか、地域づくり等も含め幅広い活動を推進する。
本館及び支館の主な活動推進分野
 - ・本館は、社会教育活動・生涯学習活動を中心に地域づくり活動も推進する。
 - ・支館は、コミュニティーを含む地域づくり活動を中心に自治会と協働で推進する。
- ウ 教養の向上・健康の増進・生活文化の発展及び社会福祉活動等の事業を推進する。

(2) 重点事項

- ア 家庭・地域・学校と連携協力し、乳幼児の健やかな成長及び青少年の健全育成を図る。
- イ 高齢化社会を迎え、貴重な高齢者の能力の活用と生きがい支援を推進する。
- ウ 各公民館との連携を深め、運営及び活動への支援・協力を努める。
- エ 公民館利用団体やサークルとの連絡調整を図り、活動が円滑に行われるよう支援する。
- オ 公民館だより・その他の広報機能を駆使し、活動の周知や公民館に対する理解度を高める。
- カ 公民館の新施設・設備を活用した事業を促進する。

(3) 構 成

ア 公民館長	1人	文化教養部	14人
イ 管理運営委員会 管理運営委員	15人	社会体育部	14人
ウ 会計監査委員	2人	カ 青少年育成指導員	2人
エ 支館組織	14支館	キ スポーツ推進委員	8人
オ 専門部		ク 事業推進員	84人
青少年部	14人	ケ 事業協力員	若干人
女性部	14人		
高齢者部	14人		

(4) 会 議

ア 管理運営委員会	2回	高齢者部	0回
イ 支館長会議	4回	文化教養部	1回
ウ 専門部会		社会体育部	1回
青少年部	1回	エ 地区青少年健全育成協議会	2回
女性部	1回		

2 広 報 活 動

- (1) 公民館だより 年 12回 発行
- (2) 生涯学習情報・チラシ 年 随時 発行
- (3) 行政無線広報 年 2回
- (4) 支館だより 年 随時発行
- (5) その他 新聞(糸魚川タイムス、新潟日報)

3 公民館の利用状況

区 分	計	青 少 年	成 人	女 性	高 齢 者	そ の 他	図 書 室
回 数(回)	2,872	308	792	1,091	101	580	
利用者数(人)	33,746	5,567	6,813	10,836	1,159	9,371	-

4 事業概要

区分	事業名	回数	実施期間	開催場所	講師	参加者(人)	事業内容
青少年	絵本おはなし会	12	4月～3月	ビーチホールまがたま ・糸魚川地区公民館	-	262	絵本の読み聞かせ
	子育て相談会	2	7月29日・2月24日	糸魚川地区公民館	宮本マサ子・横澤富士子	44	講演・相談・話し合い
	乳幼児の栄養講座	1	7月4日	糸魚川地区公民館	月岡 恵子	25	実習・相談
	子ども囲碁教室	38	毎月第2・4土曜日	糸魚川地区公民館	日本棋院糸魚川支部	417	囲碁
	夏のお楽しみ囲碁研修	1	8月19日	ひすいの湯	日本棋院糸魚川支部	15	研修会
	新春囲碁大会 子どもの部	1	2月 7日	糸魚川地区公民館	日本棋院糸魚川支部	12	囲碁大会
	ニュースポーツ大会	3	7月12日・2月7日・3月6日	糸魚川地区公民館 他	ｽｽﾞｰﾝ推進委員	44	スポーツ大会・異世代交流
	少年少女レクリエーション大会	1	11月 8日	糸魚川東小学校体育館	市綱引き連盟	93	地区対抗綱引き・異年齢交流
	郷土学習教室	6	5月～1月	糸魚川地区公民館 他	能生漁協 他	108	調理実習・食育
	子ども自然観察会	4	8月～11月	糸魚川地区公民館 他	藤田英志 他	148	野外自然学習
	ジオパーク学習 親子でジオ観察会	2	6月14日 ・7月4日	弁天岩 他	藤田英志 他	85	ジオパーク学習
	子どもお楽しみ大会	1	12月6日	糸魚川地区公民館	宮本マサ子・吉原久美子	56	正月遊び・体験学習
成人	ふるさと大学	8	5月～3月	糸魚川地区公民館	木島 勉 他	254	学習会
	ふるさと大学ジオ学習	2	10月6・13日	糸魚川地区公民館 他	八木 進	54	ジオ学習
	ジオ学習ジオバス研修	1	10月18日	長野・群馬方面	宮島 宏	42	ジオ学習
	時事講演会	1	11月22日	糸魚川地区公民館	松岡 篤	112	講演会
	いきいきライブナ-						
	・ 伝統の技	3	6月～12月	糸魚川地区公民館	月岡 恵子 他	47	郷土料理と技術の講義・実習
	・ 健康教室	6	4月～9月	糸魚川地区公民館	川原清子・平井月子	166	実技講習会
	・ 脳すこやか教室	3	2月～3月	糸魚川地区公民館	平井月子	26	講義・実習
	料理de異文化交流	7	5月～2月	糸魚川地区公民館	呉 佐利 ほか	90	調理実習
	IT講習会 パソコン研修会	9	5月～9月	糸魚川地区公民館	宮島 道子	90	パソコン実習
	女性部研修会	2	9月13日・12月5日	糸魚川地区公民館	中嶋悠一 他	39	調理実習
	ボランティア活動(女性部員)	1	8月 5日	ｸﾞﾙｰﾌﾟよしだ	-	31	施設ボランティア
	男の料理教室 入門コース	7	6月～2月	糸魚川地区公民館	穂苅 康隆	123	調理実習
	男の料理教室 ベテランコース	8	5月～3月	糸魚川地区公民館	月岡 恵子 他	141	調理実習
	第40回公民館展	1	11月1～4日	糸魚川地区公民館	-	543	作品展示会
	新年交礼会	1	1月7日	糸魚川地区公民館	-	122	賀詞交換・情報交換
	ニュースポーツ大会	3	7月～3月	糸魚川地区公民館 ほか	ｽｽﾞｰﾝ推進委員	68	ニュースポーツ大会
子どもを考える親の集い	2	11月1・6日	京ヶ峰地内・押上地内	池田 将王 他	60	子育て講演会等	
高齢者	ｼﾙﾊﾞｰ学級 史跡めぐり	1	10月28日	長岡市周辺	-	21	現地見学
	ｼﾙﾊﾞｰ学級 グラウンドゴルフ大会	1	6月9日	寺島みなと公園	-	119	スポーツ大会
	講演会	1	7月16日	糸魚川地区公民館	県立看護大学 高林 知佳子	21	講演会
	糸魚川ところどころ	1	6月24日	能生地域	-	19	郷土の名所めぐり
	輪投げ大会	1	10月14日	糸魚川地区公民館	-	85	スポーツ大会
	民謡踊り講習会	3	11月	糸魚川地区公民館	金子 平	27	民謡踊り講習会
	シニア男の料理教室	8	6月～3月	糸魚川地区公民館 他	月岡 恵子 他	100	調理の基礎実習
	天寿会総会	1	5月29日	糸魚川地区公民館	糸魚川警察署	171	総会・講演・アトラクション
	天寿会会長研修会	1	11月24・25日	糸魚川地区公民館 焼山温泉	糸魚川税務署	27	研修会(講演・研修)
	シルバー開放日	42	通年 毎週金曜日	糸魚川地区公民館	-	287	自由広場

大野地区公民館

1 運 営

(1) 基本方針

- ア 健康で豊かな住みよい地域づくりを推進する。
- イ 地域を愛し、連帯意識を高める活動を充実させるため地域自治と各種団体の連携・拡充強化を図る。
- ウ 青少年の健全育成にむけ安心して活動できるよう地域で見守る。
- エ 生涯学習の推進と事業推進組織の充実を図る。

(2) 構 成

ア 公民館長	1 人
イ 管理運営委員会 管理運営委員	11人
ウ 会計監査委員	2 人
エ 専 門 部	
青少年部	15人
女性部	9 人
高齢者部	5 人
文化教養部	11人
社会体育部	12人
オ 青少年育成指導員	1 人
カ 事業推進員	35人

(3) 会 議

ア 管理運営委員会	3 回
イ 専 門 部 会	
青少年部	7 回
女性部	2 回
高齢者部	1 回
文化教養部	2 回
社会体育部	6 回
ウ 事業推進会議	2 回

2 広 報 活 動

- (1) 公民館だより 年 12回 発行
- (2) 生涯学習情報・チラシ 年 25回 発行

3 公民館の利用状況

区 分	計	青 少 年	成 人	女 性	高 齢 者	その他	図書室
回 数(回)	543	91	111	59	153	129	
利用者数(人)	7,780	1,231	916	626	1,794	3,213	214

4 事業概要

区分	事業名	回数	実施期間	開催場所	講師	参加者(人)	事業内容
青少年	ふるさとクリーン大作戦	1	6月13日	頸城大野駅周辺	-	70	春球根掘り、花苗植え
	チャコ楽習隊 飯盒炊飯	1	5月31日	シーサイドパーク名立	育成会指導員	16	父子で野外体験
	チャコ楽習隊 親子サイクリング	1	5月31日	能生マリンドリーム	育成会指導員	31	前回よりも遠いルートに挑戦
	スポーツ(ソフトボール)教室	12	6月～7月	大野小学校グラウンド	丸山 精徳 他	328	ボールに慣れルルから学ぶ
	キャンプ事前指導会	1	7月20日	大野地区公民館	育成指導員	60	班編成、目的、方法研修
	ふれあいキャンプ	1	7月25・26日	高浪の池キャンプ場 他	育成指導員	79	野外活動
	親子親善ソフトボール大会	1	7月21日	大野小学校グラウンド	-	76	親子交流・対戦
	市少年少女ソフトボール大会	1	8月 2日	姫川運動広場	-	36	チームプレーで他地区と対戦
	チャコ楽習隊 親子サイクリング	1	8月22日	大野小学校体育館	育成会指導員	45	雨天 体育館レクリエーション
	チャコ楽習隊 ミニキャンプ	1	9月27日	小滝フィッシングパーク	育成会指導員	40	親子で豚汁づくり、魚釣り 他
	ふるさとクリーン大作戦	1	10月31日	頸城大野駅周辺	育成会指導員	70	春に向けて球根植え
	チャコ楽習隊 クリスマス会	1	12月12日	小坂ふれあいセンター	育成会指導員	18	親子レク・昼食・ケーキトッピング
	チャコ楽習隊 クリスマス会	1	12月19日	大野地区公民館	育成会指導員	35	昼食作り・ゲーム大会
	虹っ子活動スキー&スノボの集い	1	2月21日	杉ノ原スキー場	育成指導員	-	インフルエンザ発生により中止
読み聞かせ楽集會	3	4月～12月	大野地区公民館	手塩の会	61	図書室活用と本に親しみ読む楽しさ学ぶ	
小学生書道教室	35	4月～3月	大野地区公民館	白澤 祥泉	672	字の(硬筆、毛筆)練習	
成人	ミドリエイジ 体力づくり(ソフトボール)	19	4月～8月	大野小学校グラウンド	-	106	若者～壮年層仲間づくり
	体力づくり(グラウンドゴルフ)教室	3	5月～8月	美山グラウンドゴルフ場 他	-	70	中高年層の体力づくり
	姫川流域親善グラウンドゴルフ大会	1	6月13日	美山グラウンドゴルフ場	-	23	姫川流域4館で開催・運営・交流
	区民グラウンドゴルフ大会	1	9月26日	大野小学校グラウンド	-	25	中高年層の体力づくり
	姫川流域親善輪投げ大会	1	11月 7日	根知小学校体育館	-	18	姫川流域4館で開催・運営・交流
	詩吟教室	35	4月～3月	大野地区公民館	-	305	伝統文化にふれる
	絵手紙教室	10	4月～3月	大野地区公民館	中村 志津子	107	描き伝え楽しさ学習
女性	女性部(手作り体験)研修	1	6月27日	長岡～柏崎	-	16	ダンゴ手作り体験 ほか
	からだにやさしい調理実習	1	2月15日	大野地区公民館	食生活改善推進員	12	豆腐クリームなど
	小学校ふるさとくらぶ他協力	6	6月～9月	大野小学校	地域食推 他	16	身近な食の紹介、入門編
	手芸教室	45	4月～3月	大野地区公民館	廣川 和美	495	リメイク作品作り
	トランポピクス教室	36	4月～3月	大野地区公民館	-	103	体力と仲間づくり
高齢者	虹の和お茶の間くらぶ	4	5月～2月	大野地区公民館	包括支援センター 他	190	介護講座「忘れん坊お助け隊」ほか
	地区高齢者福祉の集い	1	11月16日	大野地区公民館	小竹勇生山	93	ミニコンサート：地区社協共催
	シニア体力づくり はっぴいからだ楽	12	4月～3月	大野地区公民館	川原 清子	220	自分自身のメンテナンス方法
	あったカフェin大野	1	11月26日	大野地区公民館	包括支援センター	16	介護家族等の情報交換
	シニア体力づくり(フチ輪投げ)	2	1月	大野地区公民館	-	16	日頃の成果を試す場
	趣味講座・輪投げ教室	81	4月～3月	大野地区公民館	-	1,086	仲間と集う楽しみ、活動発表、体力維持
趣味講座・囲碁将棋	24	4月～3月	大野地区公民館	-	181	仲間と集う楽しみ、活動発表、体力維持	
その他一般	各種団体懇談会	1	4月14日	大野地区公民館	-	22	各団体の日程調整連絡
	地方創生人口ビジョン子育て世代	1	8月6日	大野地区公民館	-	15	企画財政課要請
	子育て講演会	1	9月11日	大野小学校	-	40	保・小・青・公、連携開催
	地区体育祭	1	10月11日	大野小学校体育館	-	1,000	地区民一同で参加
	地区作品展 2015	1	10月31日 ・11月1日	大野地区公民館	-	400	作品展示、体験教室開催
マイナンバー説明会	1	12月 9日	大野地区公民館	総務課	39	本格運用開始に備え正しい情報を知る	

根知地区公民館

1 運 営

(1) 基本方針

- ア 地区の発展につながる活動
- イ 郷土の歴史・文化・自然を学ぶ活動
- ウ 心豊かに生きがいとなる活動
- エ 地域交流が深まる活動

(2) 構 成

ア 公民館長	1人	才 青少年育成指導員	1人
イ 管理運営委員会 管理運営委員	9人	カ 体育指導委員委員	1人
ウ 会計監査委員	2人	キ 事業推進員	10人
エ 専門部			
青少年部	8人		
青年部	7人		
女性部	8人		
高齢者部	4人		
文化教養部	7人		
社会体育部	8人		

(3) 会 議

ア 管理運営委員会	2回
イ 専門部会	
青少年部	5回
女性部	7回
高齢者部	4回
文化教養部	5回
社会体育部	5回
ウ 事業推進会議	1回

2 広 報 活 動

- (1) 公民館だより 年 12回 発行
- (2) 生涯学習情報・チラシ 年 2回 発行

3 公民館の利用状況

区 分	計	青 少 年	成 人	女 性	高 齢 者	そ の 他	図 書 室
回 数(回)	193	0	132	49	4	8	
利用者数(人)	2,662	0	1,978	474	50	130	30

4 事業概要

区分	事業名	回数	実施期間	開催場所	講師	参加者(人)	事業内容
青少年	おまんた祭り参加	1	8月1日	上越市 しろ池の森	谷口 美由紀	20	異学年交流
	スケート体験	1	11月29日		青少年部	51	異学年交流
	ミステリーキャンプ	1	8月9・10日		谷口 美由紀	30	異学年交流
成人	姫川流域親善輪投げ大会	1	11月7日	姫川コミュニティセンター	-	30	地域間交流・世代間交流
	姫川流域親善グラウンドゴルフ大会	1	6月13日	美山グラウンドゴルフ場	-	23	地域間交流・世代間交流
	地区運動会	1	10月18日	根知小学校グラウンド	-	300	世代間交流レクリエーション
	冬季体カづくり	3	1月～3月	根知小学校体育館	青木 庄三	60	屋内グラウンドゴルフ
	私のじまん展	1	10月24日	根知小学校	文化教養部	160	生涯学習展示
	施設めぐり	1	10月1日	黒姫高原他	-	26	社会見学
	公民館大会	1	12月6日	根知地区公民館	消防本部	40	防災訓練
	クリスマス映画会	1	12月23日	-	-	20	文化芸術鑑賞
女性	お正月料理教室	1	12月21日	根知地区公民館	月岡 恵子	12	婦人交流、中華料理
	正月飾りづくり	1	12月21日	根知地区公民館	吉垣 真由美	9	婦人交流、寄せ植え
	七夕づくり	1	6月27日	根知地区公民館	-	10	婦人交流、飾り作り
	家庭科クラブ	24	月2回	根知地区公民館	-	80	婦人交流、手芸など
高齢者	地区敬老会・芸能祭	1	7月18日	根知小学校	-	252	地区社協
	スポーツ教室	3	1月～3月	根知地区公民館	-	120	運動不足解消

小滝地区公民館

1 運 営

(1) 基本方針

- ア 地域活性化活動の推進
- イ 高齢者の地域参加と健康づくり
- ウ 女性の地域参加と活動育成
- エ レクリエーションスポーツの推進

(2) 構 成

ア 公民館長	1人
イ 管理運営委員会 管理運営委員	7人
ウ 会計監査委員	2人
エ 専門部	
女性部	5人
高齢者部	5人
文化教養部	5人
社会体育部	5人
オ 事業推進員	20人

(3) 会 議

ア 管理運営委員会	1回
イ 専門部会	
女性部	4回
高齢者部	2回
文化教養部	1回
社会体育部	3回
ウ 事業推進会議	3回

2 広 報 活 動

- (1) 公民館だより 年 6回 発行
- (2) 生涯学習情報・チラシ 年 17回 発行
- (3) 行政無線広報 年 1回

3 公民館の利用状況

区 分	計	青少年	成人	女性	高齢者	その他	図書室
回 数(回)	179	5	5	37	43	89	
利用者数(人)	5,943	42	127	207	455	5,070	42

4 事業概要

区分	事業名	回数	実施期間	開催場所	講師	参加者(人)	事業内容
少年	ジオサイト学習会	1	7月25日	高浪の池 他	黒部市学芸員	19	講義と現地探索
	世代間交流会	1	11月11日	小滝地区公民館	松沢 スミ子	9	弁当作りと配食
青年	地区サポート事業	3	8月～11月	高浪の池 他	-	15	事業の手伝い
成人	地域学習会	2	6月2日・10月12日	小滝地内	ジオパークボランティア	10	地域資源と見どころ探し
	文化教養講座	2	7月22日・10月15日	小滝地区公民館	-	8	小滝の歴史資料集め
	ふるさと活用事業	3	4月～11月	小滝地区公民館 他	-	59	地域懇談会、新イベント開催
	新春の集い	1	1月17日	小滝地区公民館	-	64	新年会
	囲碁大会	1	3月22日	小滝地区公民館	-	13	他地区も交えた大会
	軽スポーツとゲーム大会	1	2月21日	小滝地区小体育館 他	-	30	ニュースポーツとカルタ等の大会
女性	給食サービス	2	7月16日・11月12日	小滝地区公民館	中村 一子	48	高齢者世帯等への弁当配食
	地域の魅力山菜講座	3	6月～1月	小滝地区公民館	-	21	各家庭の山菜料理を持ち寄り味比べ
	女性ふれあい講座	2	3月11日・3月28日	小滝地区公民館	本庄 あや子	36	工芸、ぎょうざ作り
	冬季支援活動	1	3月18日	小滝地区公民館	松沢 スミ子	12	一人暮らし高齢者訪問
高齢者	花いっぱい活動	6	6月～11月	大正橋花壇	-	142	草取り・花植等
	高齢者お楽しみ会	2	9月30日・12月16日	小滝地区運動広場	-	49	グラウンドゴルフ、輪投げ
	国際交流会	1	11月26日	小滝地区小体育館	-	24	ミャンマー研修生との交流会
その他一般	地域クリーン大作戦	1	5月9日	小滝地区全域	-	101	道路沿いのゴミ拾い
	姫川流域スポーツ大会	2	6月13日・11月7日	美山グランドゴルフ場 他	-	136	姫川流域4館の交流大会
	小滝ふるさと会	1	6月20日	小滝地区小体育館	-	52	地区出身者との交流会
	地区ボランティア作業	1	7月11日	高浪の池	-	39	地区内施設の整備作業
	交流グラウンドゴルフ大会	2	7月26日・10月17日	高浪の池	-	355	グラウンドゴルフ交流会
	地区民体育大会	1	9月13日	旧山之坊小学校グラウンド	-	72	運動会
	まるごと小滝ウォーキング	1	11月1日	小滝川渓谷沿い	ジオサイトボランティア	96	小滝の魅力箇所を歩いて回る
	防災訓練	1	11月23日	平岩地区	消防団長	74	避難訓練、講話
	初級パソコン教室	5	2月8日～2月15日	小滝地区公民館	地域おこし協力隊	8	パソコンの操作

今井地区公民館

1 運 営

(1) 基本方針

- ア 地区民が互いに尊敬し助けあい、一人ひとりを、かけがえのない人間として尊敬しあう。
- イ 幼児・少年・高齢者・身体障害者をいたわり、進んでつくそうとする心もちあう。
- ウ ふるさとを愛し、ふるさとに感謝し、ふるさとを大切にする心を持ち合う。
- エ 伝統文化を守り、ふるさとの創造、永劫の発展に奉仕を惜しまない地域民をめざす。
- オ 健全な心身で、生きがいある生活をめざす。

(2) 構 成

ア 公民館長	1人
イ 管理運営委員会 管理運営委員	5人
ウ 会計監査委員	2人
エ 専門部	
青少年部	16人
女性部	10人
高齢者部	8人
オ 青少年育成指導員	1人
カ スポーツ推進委員	2人
キ 事業推進員	34人

(3) 会 議

ア 管理運営委員会	2回
イ 専門部会	
青少年部	8回
女性部	3回
高齢者部	6回
ウ 事業推進会議	4回

2 広 報 活 動

公民館だより 年6回 発行

3 公民館の利用状況

区 分	計	青 少 年	成 人	女 性	高 齢 者	そ の 他	図 書 室
回 数(回)	564	14	41	133	24	352	
利用者数(人)	4,558	89	216	848	457	2,917	31

4 事業概要

区分	事業名	回数	実施期間	開催場所	講師	参加者(人)	事業内容
少年	お楽しみ会	1	8月2日	らくちーの(朝日町)	-	22	環境ふれあい施設体験
	さいの神	1	1月10日	旧丸大産業跡地	-	207	伝統文化継承
	野外遊び(手伝い)	1	1月10日	旧丸大産業跡地	-	14	冬の外遊び、手伝い
成人	グラウンドゴルフ	3	5月～10月	旧今井小学校グラウンド	-	40	グラウンドゴルフ技術向上
	輪投げ	2	11月4・5日	今井地区公民館	-	10	大会に向け練習
	神楽育成	18	通年	今井地区公民館	-	35	今井大神楽練習
	不動滝沿い草刈	2	6月7日・9月27日	不動滝沿線	-	42	不動滝付近草刈
	盆踊り大会	1	7月25日	旧今井小学校グラウンド	-	80	若者中心で実施
	不動滝祭り	1	10月11日	旧今井小学校体育館	-	350	公民館も地区に協力
	さいの神	1	1月10日	旧丸大産業跡地	-	207	伝統文化継承
女性	料理講習会	3	12月～2月	今井地区公民館	公民館職員	44	お弁当作り、簡単レシピ
	蕎麦打ち講習会	1	12月15日	今井地区公民館	田木 桂治	11	蕎麦打ち実習
	花アレンジ	1	12月25日	今井地区公民館	本庄 あや子	12	生花をアレンジする
	手芸教室	2	10月11・14日	今井地区公民館	公民館職員	8	個々に好きな作品作り
	ひな祭り	1	3月3日	今井地区公民館	公民館職員	8	おもてなし献立
	ゴキブリ団子講習	1	6月23日	今井地区公民館	松木 あつ子	14	ゴキブリ団子づくり
高齢者	交通安全教室	1	5月21日	今井地区公民館	交通安全協会	20	交通ルール学習
	盆栽教室	1	5月21日	今井地区公民館	太田 茂機	8	植え替え、剪定の仕方
	講演会(紙芝居)	1	3月11日	今井地区公民館	中村 栄美子	13	紙芝居
その他一般	地区大運動会	1	5月24日	旧今井小学校グラウンド	スポーツ推進委員	145	紅白・地区対抗競技
	敬老会(社協主催・公民館共催)	1	8月22日	今井地区公民館	-	130	式典・アトラクション
	文化祭	1	10月25日	今井地区公民館	-	131	年間生涯学習発表
	新年会	1	1月8日	今井地区公民館	-	40	年始会
	ふれあい大会	1	2月6日	今井地区公民館	-	24	輪投げ・囲碁・マージャン・花札
	姫川流域親善グラウンドゴルフ大会	1	6月13日	美山グラウンドゴルフ場	-	79	姫川流域親善グラウンドゴルフ大会
	姫川流域親善輪投げ大会	1	11月7日	根知小学校体育館	-	81	姫川流域親善輪投げ大会
避難訓練	2	8月22日・12月16日	今井地区公民館	-	29	避難訓練・消火、総合訓練	

田 沢 地 区 公 民 館

1 運 営

(1) 基本方針

地域を元気にする「つどう・まなぶ・つなぐ」みんなの公民館

(2) 構 成

ア	公民館長	1人
イ	管理運営委員会 管理運営委員	5人
ウ	会計監査委員	2人
エ	支館組織	5支館
オ	専門部	
	総務部	2人
	事業部	8人
カ	事業推進員	10人

(3) 会 議

ア	管理運営委員会	5回
イ	事業推進会議	2回

2 広 報 活 動

公民館だより

年12回 発行

3 公民館の利用状況

区 分	計	青少年	成 人	高齢者	その他
回 数(回)	772	4	10	1	757
利用者数(人)	1,460	86	157	15	1,202

4 事業概要

区分	事業名	回数	実施期間	開催場所	講師	参加者(人)	事業内容
青少年	パン作り教室	1	5月6日	青海保健センター	中島 圭子	25	パン生地こね、クリーム作り
	手づくり教室	2	6月27日 2月13日	田沢地区公民館	水島 富美子 阿部 寛子	52	UVレジンでアクセサリー作り プラ板でキーホルダー作り
	星空観察教室	1	8月28日	田沢小学校	藤田 英志 山口 真人	52	曇り空で観察できなかったため 天体学習を実施
	スポーツ交流戦	6	9月7・14・28日 10月5・19・25日	田沢体育館	和泉 陽子	171	ニュースポーツを体験し、子どもと地域住民がふれあい、交流を楽しんだ
	書初め教室	2	12月25日 1月5日	田沢地区公民館	山本 愛一	25	学校からの課題練習 新年の抱負
成人	料理教室de異文化交流	3	6月28日 9月20日 12月12日	須沢支館 青海保健センター	小林 亮介 古見 ジェーン セオドア・ブラウン	76	笹寿司、フィリピンの家庭料理、 アメリカのクリスマス料理を習い、文化交流を行った
	手づくり教室	4	7月10日 8月21日 9月11日 11月28日	田沢地区公民館	石塚 妙子 新田 藤子	59	パッチワークキルト教室 ガラス石を使ったキラキラアクセサリー作り
	パソコン教室	4	7月27・28日 11月9・10日	田沢地区公民館	佐藤 一範	17	エクセル基本操作 年賀状作り
	ママと赤ちゃんのための教室	1	9月4日	青海保健センター	横澤 亜希子 健康増進課	44	栄養指導、体操 保護者同士の交流
	からだに良いこと教室 (ストレッチポール)	1	10月10日	田沢体育館	樋口 和子	18	ストレッチポールで体の歪み改善 体操
	からだに良いこと教室 (ヨガ入門)	4	12月13・19日 1月30・31日	田沢地区公民館	小坂 晴子	71	体調を整えるヨガ 体幹を鍛えるヨガ
	からだに良いこと教室 (リンパマッサージ)	1	1月10日	田沢地区公民館	安田 久美子	12	アロマリンパマッサージ
	そば打ち体験教室	1	2月28日	須沢支館	ロマンの里 歌	36	そば作りの技術を習得
高齢者	認知症勉強会	1	4月28日	青海保健センター	木島 貢 小野 和美	39	認知症の理解と予防
	臨床美術教室	5	5月27日 8月25日 9月29日 1月7日 2月24日	田海支館 八久保支館 須沢支館 高畑支館 今村新田支館	井川 淳子	62	人参のネガポジ画 流木のオブジェ アナログ画 和紙で描く大根 アジを描く
	相続の入門講座	1	2月22日	田沢地区公民館	田村 なおみ	13	相続の学習
その他	青海ふるさとウォーキング	1	6月7日	須沢臨海公園 ～田海ヶ池	健康増進課	100	田沢地区の名所巡り
	ジオパーク学習会	1	11月1日	海谷溪谷	菅原 賢明	27	自然・文化の学習

青海地区公民館

1 運 営

(1) 基本方針

支館との連携を密にし、拡充強化を図る

(2) 構 成

ア 公民館長	1人
イ 管理運営委員会 管理運営委員	6人
ウ 会計監査委員	2人
エ 支館組織	6支館

(3) 会 議

ア 管理運営委員会	5回
イ 事業推進会議	1回

2 広 報 活 動

公民館だより

年12回 発行

3 公民館の利用状況

区 分	計	青少年	成 人	女 性	高齢者	その他
回 数(回)	284	2	14	9	6	253
利用者数(人)	627	61	91	72	44	359

4 事業概要

区分	事業名	回数	実施期間	開催場所	講師	参加者(人)	事業内容
青少年	こどもイベント	1	8月5日	青海生涯学習センター		24	竹とんぼ作り、宝探し 子どもと地域住民との交流
	お菓子教室	1	11月7日	名引支館	長野 孝一	11	簡単でも本格的なアップルケーキ作り
	クリスマス会	1	12月19日	青海生涯学習センター	加藤 輝守	36	マジック鑑賞、スノードーム・ミニクリスマスツリー作り
成人	楽しくらくらくヨガ教室	1	9月11日	青海生涯学習センター	赤井 亘恵	12	自宅で簡単にできるヨガとストレッチ
	ジオパーク巡り	1	10月17日	白池、歩荷茶屋 海谷三峽パーク	渡辺 久	16	自然、文化の学習
	上手な家庭菜園講座	1	2月22日	青海生涯学習センター	吉岡 秀明	20	土づくりと美味しい野菜の育て方の学習
女性	アロマで手作り体験教室	1	7月9日	青海生涯学習センター	安田 久美子	16	アロマオイルで入浴剤作り
	茶道教室	4	9月18日 10月21日 11月18日 12月9日	青海生涯学習センター	長野 慈子	30	茶道の作法を体験、学習
高齢者	パソコン講習	4	6月24・25日 10月6・7日	青海生涯学習センター	佐藤 一範	24	エクセル基本操作、家計簿作成、 年賀状作成
	あったか手作り編み物教室	2	1月27日 2月3日	西町支館	高村 典子	20	マフラーとブローチ作り

歌外波地区公民館

1 運 営

(1) 基本方針

- ア 地域の生涯学習の推進に努める
- イ 地域の活性化に寄与する
- ウ 家庭と連携し、青少年の健全育成を推進する
- エ 地域に密着し、情報を発信する
- オ 支館活動を支援する

(2) 構 成

- ア 公民館長 1人
- イ 管理運営委員会 管理運営委員 4人
- ウ 会計監査委員 2人
- エ 支館組織 2支館
- オ 事業部 4人

(3) 会 議

- ア 管理運営委員会 4回
- イ 事業部会議 2回

2 広 報 活 動

公民館だより

年12回 発行

3 公民館の利用状況

区 分	計	青少年	成 人	女 性	高齢者	その他
回 数(回)	256	4	17	4	6	225
利用者数(人)	483	10	91	41	46	295

4 事業概要

区分	事業名	回数	実施期間	開催場所	講師	参加者(人)	事業内容
青少年	子供会 親子野外活動	1	8月22日	グリーンパーク親不知	文化振興課	15	勾玉作り、火起こし
成人	ジオパーク学習	2	5月24日 11月1日	月不見の池、日光寺 他 白山神社、弁天岩 他	水島 美恵子	40	自然、文化の学習
	絵手紙教室	2	6月13日 1月30日	外波支館	中村 志津子 他2名	14	描き伝える楽しさを学習
	パソコン教室	4	6月30日 7月1日 11月12・13日	外波支館 歌支館	佐藤 一範	32	エクセル基本操作 年賀状作り
	切り絵教室	2	9月20日 10月17日	歌支館 外波支館	和田 克彦	19	切り絵の魅力や作成方法を 学習
	ニュースポーツ大会	1	12月6日	歌支館		7	シャッフルボード、スマイルボ ウリング、輪投げ
	そば打ち体験	1	1月24日	歌支館	ロマンの里 歌	14	そば作りの技術を習得
	ニュースポーツ体験	1	2月28日	歌支館	和泉 陽子	15	ペタンク、ユニカール
女性	料理教室	3	6月21日 11月29日 3月6日	歌支館	健康増進課	37	笹寿司作り わかめを食べよう講座 料理で脳トレーニング
高齢者	お茶会	12	毎月1回	歌支館 外波支館	地域包括支援セ ンターおうみ 健康増進課	82	介護・認知症予防学習 熱中症予防学習 詐欺対策学習 骨密度測定 折り紙工作 エコバック作成 など

市振地区公民館

1 運 営

(1) 基本方針

- ア 生涯学習・地域づくり活動の拠点として、「親しまれる公民館づくり」に努め、地域内の団体・サークル活動を支援する
- イ 支館との連携を深め、運営及び活動への支援、協力を努める
- ウ 公民館組織の充実を図り、公民館だより等により、公民館活動の周知に努める

(2) 構 成

- ア 公民館長 1人
- イ 管理運営委員会 管理運営委員 6人
- ウ 会計監査委員 2人
- エ 支館組織 3支館

(3) 会 議

- ア 管理運営委員会 7回
- イ 芸能発表会実行委員会 2回

2 広 報 活 動

公民館だより

年24回 発行

3 公民館の利用状況

区 分	計	青少年	成 人	女 性	高齢者	その他
回 数(回)	217	6	14	7	6	184
利用者数(人)	689	63	277	49	74	226

4 事業概要

区分	事業名	回数	実施期間	開催場所	講師	参加者(人)	事業内容
青少年	手作り楽器で演奏しよう	2	8月3日 8月10日	市振支館	建部 厚	24	太鼓や笛を手作りし合奏 園児と小学生の交流
	新年お楽しみ会 昔の遊び教室	1	1月16日	市振支館		24	かるた、こま、羽子板、けん玉 などの昔遊び
成人	市振地区郷土史講座	11	月1回	市振、玉ノ木、上路支館	蛭子 健治	150	地元の歴史、自然、文化を学習
	ジオパーク学習	3	5月31日 9月27日 10月4日	上路支館 市振支館	蛭子 健治 渡辺 三郎	118	自然、文化の学習
	男しよの料理教室	4	6月13日 8月29日 11月15日 2月7日	玉ノ木支館 市振支館 上路山村振興センター	建部 厚 和泉 亮 高澤 マス	41	イタリアン、日本料理、そば打 ちなどの作り方を学び、男性も 積極的に料理に関わる
	俳句教室	1	8月23日	長円寺	青海俳句会	9	俳句の基礎を学習
	落語・俳句教室		2月27日	市振支館	八木 進	21	落語の起源・歴史を学習
	エアロビクス体験教室	1	3月9日	玉ノ木支館	弥忠田 真美	11	エアロビクス体験
	女性	ハーブを育てよう	2	5月21日 9月17日	上路支館		13
アロマクラフト教室		1	7月25日	市振支館	安田 久美子	6	アロマペンダント作り
パッチワーク教室		2	11月7日 11月28日	市振支館	小林 由紀江	24	他地区公民館と交流し、ナイン キルト作り
ダンスでストレッチ教室		3	12月12日 12月18日 12月22日	市振支館	縄 愛	21	体の痛みの原因を学習し、骨盤 の歪みを改善
高齢者	お茶会・体操教室	2	4月28日 5月26日	市振支館	建部 猛	30	体を動かし、健康増進を図る
	花いっぱい運動	2	6月17日 11月11日	市振駅 市振支館		17	環境美化活動
	健康・認知症学習会	2	6月23日 8月24日	市振支館	健康増進課 地域包括支援センターおうみ	29	脳刺激体操や足裏マッサージ 認知症学習、骨密度測定
	料理・軽体操教室	1	2月24日	上路支館	黒坂 愛子	10	生活習慣や食生活の学習
その他	市振地区大運動会	1	5月16日	市振小学校		80	地区民交流
	潮の子&市ノ路フェス ティバル	1	10月24日	市振小学校		150	文化・芸能発表
	市振支館記念講座		2月6日	市振支館	久保田 郁夫	33	地域づくり講演会
	市ノ路作品展	2	3月13・14日	市振支館		64	創作活動観賞

糸魚川市民図書館

1 主な事業

(1) 第2次糸魚川市子ども読書活動推進計画策定

期日	会議名	内容
8月3日	第2次糸魚川市子ども読書活動推進計画策定委員会(第1回)	計画策定の趣旨と概要の検討
9月3日	第2次糸魚川市子ども読書活動推進計画策定委員会(第2回)	第1次計画の主な取組の成果と課題の検討
10月15日	第2次糸魚川市子ども読書活動推進計画策定委員会(第3回)	第2次糸魚川市子ども読書活動推進計画の素案の検討
11月18日	市議会総務文教常任委員会	第2次糸魚川市子ども読書活動推進計画の策定状況の説明
1月5日～ 2月5日	パブリックコメント	第2次糸魚川市子ども読書活動推進計画についての意見聴収
2月4日	市議会総務文教常任委員会	第2次糸魚川市子ども読書活動推進計画の策定状況の説明
3月4日	市議会総務文教常任委員会	第2次糸魚川市子ども読書活動推進計画の策定状況の説明
3月6日	第2次糸魚川市子ども読書活動推進計画策定委員会(第4回)	第2次糸魚川市子ども読書活動推進計画の最終案の検討
3月18日	定例教育委員会	第2次糸魚川市子ども読書活動推進計画の承認

(2) 蔵書整理

期 日 平成28年2月1日～2月8日

(3) 行事開催状況

区 分	開催回数 (回)	参加者数 (人)	期 日	内 容	備 考
計	57	831			
おはなし会	36	202	毎週土曜日	読み聞かせ 紙芝居	図書館職員 ボランティア
映 画 会	12	70	毎月最終土曜日	児童向け映画	図書館職員 ボランティア
夏 休 み 子ども教室	4	160	7.29 7.30	「カラフルべっこう飴あめを作ろう」 「大気圧の不思議」	講 師 依 頼
雑誌リサイ クルフェア	1	133	11.7～8	保存期間経過の雑誌のリサイクル	図書館職員
紅梅文庫寄 贈図書公開	4	266	8/7～8 8/21～23 9/17～23 10/3～4	紅梅文庫の一般公開	図書館職員 ボランティア

2 所蔵資料

(1) 蔵書冊数

区 分	計(冊)	児童図書	一般図書	左記のうち	
				参考図書	郷土資料
計	154,209	43,540	110,669	6,357	7,236
本館用図書	137,589	35,218	102,371	6,357	7,236
地区配本用図書	16,620	8,322	8,298	-	-

(2) 受入種別増加冊数

区 分	計(冊)	児童図書	一般図書	左記のうち	
				参考図書	郷土資料
計	3,223	809	2,414	68	62
購入	3,117	782	2,335	68	5
寄贈	106	27	79	0	57

(3) 分類別蔵書冊数 【本館用図書】

区 分		平成26年度末 蔵書冊数		平成27年度末 蔵書冊数		平成27年度 増加冊数		平成27年度 地区移管分		平成27年度 除籍冊数	
合 計		134,366	(%)	137,589	(%)	3,223	(%)	0	(%)	0	(%)
児 童 図 書	小 計	34,409	100.0	35,218	100.0	809	100.0	0	0.0	0	0.0
	0 総 記	607	1.8	613	1.8	6	0.7	0	0.0	0	0.0
	1 哲 学	420	1.2	427	1.2	7	0.9	0	0.0	0	0.0
	2 歴 史	1,369	4.0	1,395	4.0	26	3.2	0	0.0	0	0.0
	3 社会科学	1,668	4.8	1,696	4.8	28	3.5	0	0.0	0	0.0
	4 自然科学	2,655	7.7	2,693	7.6	38	4.7	0	0.0	0	0.0
	5 技 術	1,201	3.5	1,241	3.5	40	4.9	0	0.0	0	0.0
	6 産 業	590	1.7	600	1.7	10	1.2	0	0.0	0	0.0
	7 芸 術	2,040	5.9	2,073	5.9	33	4.1	0	0.0	0	0.0
	8 言 語	407	1.2	423	1.2	16	2.0	0	0.0	0	0.0
	9 文 学	12,326	35.8	12,573	35.7	247	30.6	0	0.0	0	0.0
	E 絵 本	10,177	29.7	10,529	29.9	352	43.5	0	0.0	0	0.0
	P 紙 芝 居	949	2.8	955	2.7	6	0.7	0	0.0	0	0.0

一 般 図 書	小 計	99,957	100.0	102,371	100.0	2,414	100.0	0	0.0	0	0.0
	0 総 記	4,157	4.2	4,236	4.1	79	3.3	0	0.0	0	0.0
	1 哲 学	3,533	3.5	3,634	3.5	101	4.2	0	0.0	0	0.0
	2 歴 史	8,147	8.2	8,362	8.2	215	8.9	0	0.0	0	0.0
	3 社会科学	14,459	14.4	14,830	14.5	371	15.3	0	0.0	0	0.0
	4 自然科学	6,551	6.6	6,717	6.6	166	6.9	0	0.0	0	0.0
	5 技 術	7,785	7.8	7,997	7.8	212	8.8	0	0.0	0	0.0
	6 産 業	4,067	4.1	4,185	4.1	118	4.9	0	0.0	0	0.0
	7 芸 術	7,171	7.2	7,308	7.1	137	5.7	0	0.0	0	0.0
	8 言 語	1,619	1.6	1,649	1.6	30	1.2	0	0.0	0	0.0
9 文 学	42,468	42.4	43,453	42.5	985	40.8	0	0.0	0	0.0	

【地区配本用図書】

区 分		平成26年度末 蔵書冊数		平成27年度末 蔵書冊数		平成27年度 増加冊数		平成27年度 本館移管分		平成27年度 除籍冊数	
合 計		16,620	(%)	16,620	(%)	0	(%)	0	(%)	0	(%)
児 童 図 書	小 計	8,322	100.0	8,322	100.0	0	0.0	0	0.0	0	0.0
	0 総 記	101	1.2	101	1.2	0	0.0	0	0.0	0	0.0
	1 哲 学	67	0.8	67	0.8	0	0.0	0	0.0	0	0.0
	2 歴 史	342	4.1	342	4.1	0	0.0	0	0.0	0	0.0
	3 社会科学	234	2.8	234	2.8	0	0.0	0	0.0	0	0.0
	4 自然科学	799	9.6	799	9.6	0	0.0	0	0.0	0	0.0
	5 技 術	267	3.2	267	3.2	0	0.0	0	0.0	0	0.0
	6 産 業	101	1.2	101	1.2	0	0.0	0	0.0	0	0.0
	7 芸 術	625	7.5	625	7.5	0	0.0	0	0.0	0	0.0
	8 言 語	142	1.7	142	1.7	0	0.0	0	0.0	0	0.0
	9 文 学	3,338	40.1	3,338	40.1	0	0.0	0	0.0	0	0.0
	E 絵 本	2,306	27.7	2,306	27.7	0	0.0	0	0.0	0	0.0

一 般 図 書	小 計	8,298	100.0	8,298	100.0	0	0.0	0	0.0	0	0.0
	0 総 記	58	0.7	58	0.7	0	0.0	0	0.0	0	0.0
	1 哲 学	224	2.7	224	2.7	0	0.0	0	0.0	0	0.0
	2 歴 史	398	4.8	398	4.8	0	0.0	0	0.0	0	0.0
	3 社会科学	772	9.3	772	9.3	0	0.0	0	0.0	0	0.0
	4 自然科学	481	5.8	481	5.8	0	0.0	0	0.0	0	0.0
	5 技 術	680	8.2	680	8.2	0	0.0	0	0.0	0	0.0
	6 産 業	208	2.5	208	2.5	0	0.0	0	0.0	0	0.0
	7 芸 術	432	5.2	432	5.2	0	0.0	0	0.0	0	0.0
	8 言 語	150	1.8	150	1.8	0	0.0	0	0.0	0	0.0
	9 文 学	4,895	59.0	4,895	59.0	0	0.0	0	0.0	0	0.0

(4) 新聞・雑誌受入状況

区 分	計 (紙・誌)	購 入 (紙・誌)	寄 贈 (紙・誌)	備 考
新 聞	12	10	2	
雑 誌	86	68	18	

(5) 視聴覚資料

区 分	受 入 点 数			所蔵点数(点)
	計(点)	購入(点)	寄贈等(点)	
計	81	81	0	3,150
L P レコード	0	0	0	234
C D	34	34	0	1,524
カセットテープ	0	0	0	102
ビデオテープ	0	0	0	621
D V D	47	47	0	566
C D - R O M	0	0	0	7
録音図書(CD)	0	0	0	92
録音図書(加ッ)	0	0	0	4

3 開館日数

311日

4 登録者数

(1) 階層別登録者数

区 分	登 録 者 数			構 成 比		
	計(人)	男(人)	女(人)	合計構成(%)	男(%)	女(%)
計	9,529	3,593	5,936	100.0	37.7	62.3
0 ~ 12歳	1,217	560	657	12.8	46.0	54.0
13 ~ 18歳	1,040	425	615	10.9	40.9	59.1
19歳 ~	7,272	2,608	4,664	76.3	35.9	64.1

(2) 登録率 21.28%

$$\text{登録率} = (\text{登録者数}) \div (\text{人口}) \times 100$$

(3) 年齢別登録者数

年 齢	計(人)	男(人)	女(人)	構成比(%)
6歳以下	112	59	53	1.2
7～9歳	449	206	243	4.7
10～12歳	656	295	361	6.9
13～15歳	655	282	373	6.9
16～18歳	385	143	242	4.0
19歳	123	43	80	1.3
20～29歳	709	220	489	7.4
30～39歳	1,334	375	959	14.0
40～49歳	1,629	515	1,114	17.1
50～59歳	1,038	391	647	10.9
60～69歳	1,408	546	862	14.8
70～79歳	789	382	407	8.3
80歳以上	242	136	106	2.5
計	9,529	3,593	5,936	100.0

5 利用状況

(1) 図書館利用者数

区 分	計(人)	館外貸出 利用者数	レファレンス 利用者数	複 写 利用者数	視 聴 覚 利用者数	インターネット 利用者数	施 設 利用者数	行 事 参加者数
利用者数	47,605	38,625	5	311	584	896	6,353	831
一日平均	153.1	124.2	0.0	1.0	1.9	2.9	20.4	2.7

(2) 館外貸出利用者数

区 分	計	0～12歳	13～18歳	19歳～
利用者数(人)	38,625	4,038	940	33,647
構成比(%)	100.0	10.5	2.4	87.1

(3) 館外貸出月別利用状況

月	貸出利用者数				貸出冊数				開館 日数(日)
	計(人)	0~12歳	13~18歳	19歳~	計(冊)	0~12歳	13~18歳	19歳~	
計	38,625	4,038	940	33,647	139,839	17,769	2,977	119,093	311
4月	3,002	250	63	2,689	10,974	1,199	172	9,603	27
5月	3,059	301	65	2,693	10,911	1,273	204	9,434	28
6月	3,096	300	51	2,745	10,765	1,326	150	9,289	26
7月	3,365	445	96	2,824	11,937	1,930	256	9,751	27
8月	3,763	658	124	2,981	13,683	2,444	356	10,883	27
9月	3,319	309	61	2,949	11,510	1,373	172	9,965	26
10月	3,298	312	75	2,911	11,811	1,362	244	10,205	28
11月	3,276	375	72	2,829	12,041	1,667	221	10,153	26
12月	2,997	299	87	2,611	11,169	1,291	321	9,557	25
1月	3,198	239	59	2,900	11,843	1,128	201	10,514	25
2月	2,709	251	73	2,385	10,272	1,277	279	8,716	19
3月	3,543	299	114	3,130	12,923	1,499	401	11,023	27

(4) 分類別貸出冊数

区 分	計		0~12歳		13~18歳		19歳~	
	冊数	割合	冊数	割合	冊数	割合	冊数	割合
計	139,839冊	100.0%	17,769冊	100.0%	2,977冊	100.0%	119,093冊	100.0%
一日平均	449.6	-	57.1	-	9.6	-	382.9	-
0 総 記	1,215	0.9	99	0.6	17	0.6	1,099	0.9
1 哲 学	3,475	2.5	297	1.7	39	1.3	3,139	2.6
2 歴 史	6,827	4.9	828	4.7	158	5.3	5,841	4.9
3 社会科学	6,536	4.7	411	2.3	110	3.7	6,015	5.0
4 自然科学	5,730	4.1	665	3.7	115	3.9	4,950	4.2
5 技 術	11,425	8.2	1,170	6.6	247	8.3	10,008	8.4
6 産 業	3,261	2.3	280	1.6	64	2.1	2,917	2.4
7 芸 術	9,811	7.0	1,864	10.5	259	8.7	7,688	6.5
8 言 語	948	0.7	118	0.7	26	0.9	804	0.7
9 文 学	48,733	34.7	5,627	31.6	1,348	45.2	41,758	35.1
E 絵 本	21,455	15.3	3,955	22.2	32	1.1	17,468	14.7
P 紙 芝 居	786	0.6	116	0.7	4	0.1	666	0.6
M 雑 誌	7,502	5.4	157	0.9	65	2.2	7,280	6.1
A V 資 料	12,135	8.7	2,182	12.2	493	16.6	9,460	7.9

(5) 資料区分別貸出冊数

区 分	計	0～12歳	13～18歳	19歳～
計	139,839	17,769	2,977	119,093
一 般 書	75,374	2,136	1,479	71,759
大 活 字 本	434	0	3	431
児 童 書	40,297	12,520	502	27,275
紙 芝 居	784	116	4	664
ヤングアダルト	2,214	574	416	1,224
参 考 図 書	71	3	3	65
郷 土 資 料	395	43	6	346
雑 誌	7,495	157	63	7,275
ビ デ オ	79	21	8	50
D V D	7,213	1,908	168	5,137
C D	4,826	253	317	4,256
録 音 図 書	15	0	0	15
C D - R O M	1	0	0	1
借 用 資 料	638	38	6	594
区 分 不 明	3	0	2	1

(6) レファレンス(参考業務・読書相談)

区 分	合 計	口 頭	電 話	文 書
受 付 件 数(件)	5	4	0	1
うち自館処理不能件数	2	1	0	1
うち他図書館との 相互貸借等により処理	1	1	0	0

口頭による資料の所在についての問い合わせは含まない。
文書にはFAX, Eメールを含む。

(7) リクエスト(予約)

区 分	受付冊数	(再掲) 処理別冊数				
		返却待ち	転 送	購 入	借 用	処理不能
計(冊)	7,109	3,510	2,336	580	622	61
一般図書	4,750	2,095	1,500	528	568	59
児童図書	629	299	232	51	47	0
雑 誌	438	317	115	0	5	1
A V	1,286	796	488	1	0	1
そ の 他	6	3	1	0	2	0

(8) 複写サービス

複写サービス 利用者数	複写資料点数	複写枚数
311人	528点	2,284枚

(9) 視聴覚サービス利用

視聴覚コーナーでの利用のみ計上

月	計	レコード	カセットテープ	C D	ビデオ	D V D
4月	47点	0点	0点	17点	4点	26点
5月	51	0	0	14	4	33
6月	40	0	0	9	4	27
7月	62	0	0	13	5	44
8月	133	0	0	6	15	112
9月	32	0	0	5	5	22
10月	29	0	0	3	6	20
11月	49	0	0	7	5	37
12月	48	0	0	8	5	35
1月	28	0	0	2	0	26
2月	19	0	0	2	1	16
3月	46	0	0	7	2	37
計	584	0	0	93	56	435
一日平均	1.9	0.0	0.0	0.3	0.2	1.4

(10) インターネット利用

月	利用者数
4月	84人
5月	102
6月	74
7月	85
8月	64
9月	76
10月	69
11月	66
12月	65
1月	53
2月	71
3月	87
計	896
一日平均	2.9

利用者別	計	男	女
計	896人	379人	517人
小学生	59	14	45
中高生	74	22	52
成人	714	300	414
高齢者	49	43	6

(11) 施設利用

施設名	利用回数		利用者数	備考
	一般	庁内利用		
計	42回	47回	6,353人	
会議室(和室)	12	20	495	団体利用のみ
会議室(視聴覚室)	30	27	977	団体利用のみ
学習室	-	-	4,881	個人利用のみ
おはなし室	0	0	0	団体利用のみ計上

図書館主催事業による利用は除く。

(12) 返却ポスト利用

設置箇所	利用冊数	一日平均
計	973冊	2.7冊
糸魚川地区公民館	613	1.7
ビーチホールまがたま	360	1.0

(13) 団体貸出

登録団体数	貸出冊数
48団体	4,013冊

読書サークル・地区公民館・小中学校(庁内各課の公用貸出を含む。)

(14) 図書館間協力(相互貸借)

館種	貸出		借用	
	件	冊	件	冊
計	274件	520冊	399件	668冊
県立図書館	11	12	151	310
県内市町村立図書館	251	494	194	292
県内その他図書館	3	3	1	2
県外県立図書館	2	3	41	48
県外市町村立図書館	7	8	11	15
県外その他図書館	0	0	0	0
国立国会図書館	0	0	1	1

6 地区（公民館）配本図書利用状況

(1) 配本冊数

地 区	平成27年度末		
	計	児童書	一般書
計	16,620冊	8,322冊	8,298冊
浦本地区公民館	1,685	768	917
下早川地区公民館	2,467	1,514	953
上早川地区公民館	1,687	760	927
大和川地区公民館	2,427	1,506	921
西海地区公民館	1,665	750	915
大野地区公民館	1,674	768	906
根知地区公民館	1,658	743	915
小滝地区公民館	1,702	776	926
今井地区公民館	1,655	737	918

(2) 登録者数・貸出冊数

地区名	登録者数				貸出冊数			
	計	児童	生徒	一般	計	児童	生徒	一般
計	139人	19人	5人	115人	997冊	54冊	0冊	943冊
浦本地区公民館	18	3	0	15	279	1	0	278
下早川地区公民館	14	4	1	9	128	12	0	116
上早川地区公民館	3	0	0	3	64	0	0	64
大和川地区公民館	30	3	0	27	116	11	0	105
西海地区公民館	28	2	2	24	30	16	0	14
大野地区公民館	16	4	1	11	214	4	0	210
根知地区公民館	17	3	1	13	52	3	0	49
小滝地区公民館	9	0	0	9	47	0	0	47
今井地区公民館	4	0	0	4	67	7	0	60

能生図書館

1 主な事業

(1) 蔵書整理

期 日 平成28年2月15日～2月22日

(2) 行事開催状況

区 分	開催回数 (回)	参加者数 (人)	期 日	内 容	備 考
計	54	727			
おはなしランド	49	452	毎週土曜日	読み聞かせ・紙芝居	図書館職員 ボランティア
小学校での おはなし会	4	227	6月17日 10月30日 11月4日 2月10日	読み聞かせ・紙芝居・手遊び	図書館職員 ボランティア
雑誌リサイクル フェア	1	48	11月15日	保存期間経過の雑誌リサイクル	図書館職員

2 所蔵資料

(1) 蔵書冊数

区 分	計	児童図書	一般図書	左 記 の う ち	
				参考図書	郷土資料
図 書	55,160冊	15,984	39,176	1,440	1,648

(2) 受入種別別増加冊数

区 分	計	児童図書	一般図書	左 記 の う ち	
				参考図書	郷土資料
計	1,554冊	632	922	1	35
購 入	1,468	591	877	0	3
寄 贈 等	86	41	45	1	32

(3) 分類別蔵書冊数

区 分		平成26年度末 蔵書冊数		平成27年度末 蔵書冊数		平成27年度 増加冊数		平成27年度中 除籍冊数	
合 計		53,606	(%)	55,160	(%)	1,554	(%)	0	(%)
児 童 図 書	小 計	15,352	100.0	15,984	100.0	632	100.0	0	0.0
	0 総 記	220	1.4	223	1.4	3	0.5	0	0.0
	1 哲 学	161	1.0	173	1.1	12	1.9	0	0.0
	2 歴 史	420	2.7	431	2.7	11	1.7	0	0.0
	3 社会科学	643	4.2	674	4.2	31	4.9	0	0.0
	4 自然科学	1,228	8.0	1,259	7.9	31	4.9	0	0.0
	5 技 術	563	3.7	584	3.7	21	3.3	0	0.0
	6 産 業	383	2.5	396	2.5	13	2.1	0	0.0
	7 芸 術	855	5.6	901	5.6	46	7.3	0	0.0
	8 言 語	183	1.2	183	1.2	0	0.0	0	0.0
	9 文 学	4,571	29.8	4,712	29.4	141	22.3	0	0.0
	E 絵 本	6,092	39.7	6,410	40.1	318	50.3	0	0.0
	P 紙 芝 居	33	0.2	38	0.2	5	0.8	0	0.0

一 般 図 書	小 計	38,254	100.0	39,176	100.0	922	100.0	0	0.0
	0 総 記	972	2.5	988	2.5	16	1.7	0	0.0
	1 哲 学	1,706	4.5	1,742	4.4	36	3.9	0	0.0
	2 歴 史	3,093	8.1	3,132	8.0	39	4.2	0	0.0
	3 社会科学	4,992	13.0	5,127	13.1	135	14.6	0	0.0
	4 自然科学	2,979	7.8	3,033	7.8	54	5.9	0	0.0
	5 技 術	4,140	10.8	4,255	10.8	115	12.5	0	0.0
	6 産 業	1,734	4.5	1,766	4.5	32	3.5	0	0.0
	7 芸 術	3,623	9.5	3,669	9.4	46	5.0	0	0.0
	8 言 語	633	1.7	645	1.7	12	1.3	0	0.0
	9 文 学	14,382	37.6	14,819	37.8	437	47.4	0	0.0

(4) 新聞・雑誌受入状況

区 分	計	購 入	寄 贈
新 聞	9 紙	8 紙	1 紙
雑 誌	36 誌	34 誌	2 誌

(5) 視聴覚資料

区 分	受 入 点 数			所蔵点数
	計	購 入	寄 贈	
計	56点	54 点	2 点	1,737点
C D	44	42	2	937
ビデオテープ	0	0	0	168
L D	0	0	0	184
D V D	12	12	0	281
C D - R O M	0	0	0	167

3 開 館 日 数

302 日

4 利 用 状 況

(1) 図書館利用者数

区 分	計	館外貸出 利用者数	レファレンス 利用者数	複 写 利用者数	視 聴 覚 利用者数	インターネット 利用者数	施 設 利用者数	催 し 物 参加者数
利用者数	17,165人	13,532	5	106	544	1,281	970	727
一日平均	56.8人	44.8	0.0	0.4	1.8	4.2	3.2	2.4

(2) 館外貸出利用者数

区 分	計	0～12歳	13～18歳	19歳～
利用者数	13,532人	1,894	553	11,085
構 成 比	100.0 %	14.0	4.1	81.9

(3) 館外貸出月別利用状況

月	貸出利用者数				貸出冊数				開館 日数
	計	0~12歳	13~18歳	19歳~	計	0~12歳	13~18歳	19歳~	
計	13,532人	1,894人	553人	11,085人	42,968冊	7,115冊	1,519冊	34,334冊	302日
4月	1,169	150	44	975	3,697	526	140	3,031	26
5月	1,131	155	62	914	3,461	584	154	2,723	27
6月	1,148	185	37	926	3,674	645	102	2,927	25
7月	1,128	194	48	886	3,578	744	117	2,717	27
8月	1,304	280	76	948	4,276	963	205	3,108	26
9月	1,122	169	35	918	3,499	613	103	2,783	26
10月	1,182	111	42	1,029	3,662	498	117	3,047	27
11月	1,156	158	58	940	3,529	517	174	2,838	25
12月	1,029	122	51	856	3,407	499	155	2,753	24
1月	1,141	149	35	957	3,685	619	88	2,978	24
2月	866	77	27	762	2,922	358	62	2,502	18
3月	1,156	144	38	974	3,578	549	102	2,927	27

(4) 分類別貸出冊数

区 分	計		0~12歳		13~18歳		19歳~	
	冊数	割合	冊数	割合	冊数	割合	冊数	割合
計	42,968冊	100.0%	7,115冊	100.0%	1,519冊	100.0%	34,334冊	100.0%
一日平均	142.3冊	-	23.6冊	-	5.0冊	-	113.7冊	-
0 総記	206	0.5	15	0.2	5	0.3	186	0.5
1 哲学	1,068	2.5	182	2.6	24	1.6	862	2.5
2 歴史	1,424	3.3	89	1.3	21	1.4	1,314	3.8
3 社会科学	1,319	3.1	53	0.7	31	2.0	1,235	3.6
4 自然科学	1,465	3.4	211	3.0	58	3.8	1,196	3.5
5 技術	4,174	9.7	480	6.7	126	8.3	3,568	10.4
6 産業	890	2.1	133	1.9	16	1.1	741	2.2
7 芸術	3,345	7.8	1,234	17.3	167	11.0	1,944	5.7
8 言語	231	0.5	30	0.4	20	1.3	181	0.5
9 文学	13,180	30.6	1,483	20.8	597	39.3	11,100	32.3
E 絵本	7,865	18.3	2,145	30.2	35	2.3	5,685	16.6
P 紙芝居	50	0.1	4	0.1	0	0.0	46	0.1
M 雑誌	2,389	5.6	60	0.8	5	0.3	2,324	6.8
A V 資料	5,362	12.5	996	14.0	414	27.3	3,952	11.5

(5) 資料区分別貸出冊数

区 分	計	0～12歳	13～18歳	19歳～
計	42,968冊	7,115冊	1,519冊	34,334冊
一 般 書	20,695	1,064	548	19,083
大 活 字 本	7	0	0	7
児 童 書	13,755	4,893	382	8,480
紙 芝 居	49	4	0	45
ヤングアダルト	394	91	164	139
参 考 図 書	23	1	0	22
郷 土 資 料	95	5	6	84
雑 誌	2,386	60	5	2,321
ビ デ オ	3	1	0	2
D V D	2,547	837	135	1,575
C D	2,812	158	279	2,375
L D	0	0	0	0
借 用 資 料	202	1	0	201

(6) レファレンス(参考業務・読書相談)

区 分	合 計	口 頭	電 話	文 書
受 付 件 数	5 件	4 件	1 件	0 件
うち自館処理不能件数	0	0	0	0
うち他図書館との 相互貸借等により処理	0	0	0	0

(7) リクエスト(予約)

区 分	受付冊数	(再掲)処理別冊数				
		返却待ち	転 送	購 入	借 用	処理不能
計	2,399 冊	993 冊	1,008 冊	192 冊	202 冊	4 冊
一般図書	1,180	412	411	167	186	4
児童図書	721	265	423	21	12	0
雑 誌	128	92	33	0	3	0
A V	368	223	141	4	0	0
そ の 他	2	1	0	0	1	0

(8) 複写サービス

複写サービス 利用者数	複写資料点数	複写枚数
106人	142点	626枚

(9) 視聴覚サービス利用

視聴覚コーナーでの利用のみ

月	計	CD	ビデオ	DVD	LD	CD-ROM
4月	22点	0点	0点	18点	4点	0点
5月	35	0	0	34	1	0
6月	55	0	0	41	14	0
7月	45	0	0	45	0	0
8月	129	0	0	125	4	0
9月	89	0	0	88	1	0
10月	48	0	0	46	2	0
11月	47	0	0	46	1	0
12月	17	0	0	13	4	0
1月	27	0	0	26	1	0
2月	10	0	0	10	0	0
3月	20	0	0	20	0	0
計	544	0	0	512	32	0
一日平均	1.8	0.0	0.0	1.7	0.1	0.0

(10) インターネット利用

月	利用者数
4月	122人
5月	98
6月	87
7月	125
8月	199
9月	129
10月	107
11月	118
12月	84
1月	71
2月	43
3月	98
計	1,281
一日平均	4.2人

利用者別	計	男	女
計	1,281人	665人	616人
小学生	546	203	343
中高生	471	257	214
成人	262	203	59
高齢者	2	2	0

(11) 施設利用

施設名	利用者数	備考
学習室	970人	

(12) 団体貸出

登録団体数	貸出冊数
48団体	2,944冊

読書サークル・地区公民館・小中学校(庁内各課の公用貸出を含む。)

(13) 図書館間協力(相互貸借)

館種	貸出		借用	
計	-	-	159件	208冊
県立図書館	-	-	69	96
県内市町村立図書館	-	-	74	96
県内その他図書館	-	-	0	0
県外県立図書館	-	-	12	12
県外市町村立図書館	-	-	4	4
国立国会図書館	-	-	0	0

青海図書館

1 主な事業

(1) 蔵書整理

期 日 平成28年2月29日～3月7日

(2) 行事開催状況

区 分	開催回数 (回)	参加者数 (人)	期 日	内 容	備 考
計	33	736			
土よう 子ども会	11	180	毎月第2土曜日	読み聞かせ・映写・工作 紙芝居・手遊び・昔話	ボランティア
親子文庫 アイアイ	20	272	毎月第2・第4 木曜日	絵本の紹介・読み聞かせ	ボランティア
絵本と友だ ち！なかよ しフェスタ	1	250	5月10日	スクリーンに映写して絵本 の読み聞かせ・人形劇・ 落語	図書館職員 ボランティア
雑誌リサイ クルフェア	1	34	7月4日	保存期間経過の雑誌のリサイ クル	図書館職員

2 所蔵資料

(1) 蔵書冊数

区 分	計	児童図書	一般図書	左 記 の う ち	
				参考図書	郷土資料
図 書	79,482冊	21,470	58,012	668	1,797

(2) 受入種別増加冊数

区 分	計	児童図書	一般図書	左 記 の う ち	
				参考図書	郷土資料
計	2,765冊	796	1,969	1	28
購 入	2,694	774	1,920	1	6
寄 贈 等	71	22	49	0	22

/

(3) 分類別蔵書冊数

区 分		平成26年度末 蔵書冊数		平成27年度末 蔵書冊数		平成27年度 増加冊数		平成27年度 除籍冊数	
合 計		76,717	(%)	79,482	(%)	2,765	(%)	0	(%)
児 童 図 書	小 計	20,674	100.0	21,470	100.0	796	100.0	0	0.0
	0 総 記	276	1.3	285	1.3	9	1.1	0	0.0
	1 哲 学	227	1.1	239	1.1	12	1.5	0	0.0
	2 歴 史	769	3.7	788	3.7	19	2.4	0	0.0
	3 社会科学	957	4.6	986	4.6	29	3.6	0	0.0
	4 自然科学	1,792	8.7	1,834	8.5	42	5.3	0	0.0
	5 技 術	781	3.8	825	3.8	44	5.5	0	0.0
	6 産 業	495	2.4	511	2.4	16	2.0	0	0.0
	7 芸 術	1,229	5.9	1,266	5.9	37	4.6	0	0.0
	8 言 語	293	1.4	301	1.4	8	1.0	0	0.0
	9 文 学	5,841	28.3	6,050	28.2	209	26.3	0	0.0
	E 絵 本	7,872	38.1	8,237	38.4	365	45.9	0	0.0
	P 紙 芝 居	142	0.7	148	0.7	6	0.8	0	0.0

一 般 図 書	小 計	56,043	100.0	58,012	100.0	1,969	100.0	0	0.0
	0 総 記	1,476	2.6	1,522	2.6	46	2.3	0	0.0
	1 哲 学	2,138	3.8	2,240	3.9	102	5.2	0	0.0
	2 歴 史	5,337	9.5	5,524	9.5	187	9.5	0	0.0
	3 社会科学	8,931	15.9	9,233	16.0	302	15.3	0	0.0
	4 自然科学	4,263	7.6	4,430	7.6	167	8.5	0	0.0
	5 技 術	6,341	11.3	6,573	11.3	232	11.8	0	0.0
	6 産 業	2,052	3.7	2,157	3.7	105	5.4	0	0.0
	7 芸 術	5,465	9.8	5,633	9.7	168	8.5	0	0.0
	8 言 語	1,108	2.0	1,142	2.0	34	1.7	0	0.0
	9 文 学	18,932	33.8	19,558	33.7	626	31.8	0	0.0

(4) 新聞・雑誌受入状況

区 分	計	購 入	寄 贈	備 考
新 聞	10 紙	9 紙	1 紙	
雑 誌	86 誌	78 誌	8 誌	

(5) 視聴覚資料

区 分	受 入 点 数			所蔵点数
	計	購 入	寄贈等	
計	98点	79点	19点	5,216点
L D	0	0	0	366
C D	73	55	18	4,143
ビデオテープ	0	0	0	106
D V D	25	24	1	419
C D - R O M	0	0	0	182

3 開館日数

302日

4 利用状況

(1) 図書館利用者数

区 分	計	館外貸出 利用者数	レファレンス 利用者数	複 写 利用者数	視聴覚 利用者数	インターネット 利用者数	施 設 利用者数	催 し 物 参加者数
利用者数	25,519人	21,564	4	60	433	452	2,270	736
一日平均	84.5 人	71.5	0.0	0.2	1.4	1.5	7.5	2.4

(2) 館外貸出利用者数

区 分	計	0~12歳	13~18歳	19歳~
利用者数	21,564人	2,244	695	18,625
構 成 比	100.0%	10.4	3.2	86.4

(3) 貸出月別利用状況

月	貸出利用者数				貸出冊数				開館日数
	計	0~12歳	13~18歳	19歳~	計	0~12歳	13~18歳	19歳~	
計	21,564人	2,244人	695人	18,625人	81,615冊	11,501冊	2,005冊	68,109冊	302日
4月	1,717	150	46	1,521	6,280	769	134	5,377	26
5月	1,777	151	50	1,576	6,582	787	160	5,635	27
6月	1,752	175	57	1,520	6,554	817	194	5,543	25
7月	1,887	247	81	1,559	6,960	1,176	212	5,572	27
8月	1,958	280	97	1,581	7,451	1,371	298	5,782	26
9月	1,785	209	50	1,526	6,601	920	181	5,500	26
10月	1,846	192	55	1,599	6,911	1,062	190	5,659	27
11月	1,865	232	56	1,577	7,197	1,176	144	5,877	25
12月	1,698	183	47	1,468	6,486	1,011	114	5,361	24
1月	1,734	154	42	1,538	6,853	911	110	5,832	24
2月	1,973	156	63	1,754	7,810	924	140	6,746	24
3月	1,572	115	51	1,406	5,930	577	128	5,225	21

(4) 分類別貸出冊数

区分	計		0~12歳		13~18歳		19歳~	
	冊数	割合	冊数	割合	冊数	割合	冊数	割合
計	81,615冊	100.0%	11,501冊	100.0%	2,005冊	100.0%	68,109冊	100.0%
一日平均	270.2		38.1		6.6		225.5	
0 総記	510	0.6	42	0.4	24	1.2	444	0.7
1 哲学	1,851	2.3	172	1.5	42	2.1	1,637	2.4
2 歴史	3,441	4.2	433	3.8	61	3.1	2,947	4.3
3 社会科学	2,673	3.3	189	1.6	67	3.3	2,417	3.5
4 自然科学	3,351	4.1	960	8.3	89	4.4	2,302	3.4
5 技術	6,573	8.1	760	6.6	181	9.0	5,632	8.3
6 産業	1,706	2.1	166	1.4	32	1.6	1,508	2.2
7 芸術	7,401	9.1	1,944	16.9	145	7.2	5,312	7.8
8 言語	680	0.8	66	0.6	76	3.8	538	0.8
9 文学	20,689	25.3	2,306	20.1	809	40.4	17,574	25.8
E 絵本	15,370	18.8	3,376	29.4	21	1.0	11,973	17.6
P 紙芝居	382	0.5	79	0.7	0	0.0	303	0.4
M 雑誌	6,240	7.6	195	1.7	82	4.1	5,963	8.8
A V 資料	10,748	13.2	813	7.1	376	18.8	9,559	14.0

(5) 資料区分別貸出冊数

区 分	計	0～12歳	13～18歳	19歳～
計	81,615	11,501	2,005	68,109
一 般 書	34,852	1,085	869	32,898
大 活 字 本	47	0	0	47
児 童 書	28,737	9,292	649	18,796
紙 芝 居	382	79	0	303
Y A	131	24	16	91
参 考 図 書	15	0	2	13
郷 土 資 料	276	10	11	255
雑 誌	6,205	195	82	5,928
ビ デ オ	0	0	0	0
D V D	3,121	624	59	2,438
C D	7,627	189	317	7,121
借 用 資 料	222	3	0	219
L D	0	0	0	0

(6) レファレンス(参考業務・読書相談)

区 分	合 計	口 頭	電 話	文 書
受 付 件 数	4件	3件	1件	0件
うち自館処理不能件数	0	0	0	0
うち他図書館との 相互貸借等により処理	0	0	0	0

口頭による資料の所在についての問い合わせは含まない。

(7) リクエスト(予約)

区 分	受付冊数	(再掲) 処理別冊数				
		返却待ち	転 送	購 入	借 用	処理不能
計	2,978冊	1,499冊	1,033冊	219冊	224冊	3冊
一般図書	1,558	629	560	189	179	1
児童図書	435	215	178	29	11	2
雑 誌	441	282	125	0	34	0
A V	541	371	169	1	0	0
そ の 他	3	2	1	0	0	0

(8) 複写サービス

複写サービス利用者数	複写資料点数	複写枚数
60人	85点	224枚

(9) 視聴覚サービス利用 視聴覚コーナーでの利用を計上

月	計	C D	ビデオ	D V D	L D	CD-ROM
4月	34点	6点	0点	13点	15点	0点
5月	13	5	0	3	5	0
6月	23	1	0	10	12	0
7月	55	2	0	32	21	0
8月	121	6	0	70	45	0
9月	45	2	0	29	14	0
10月	33	3	0	21	9	0
11月	20	5	0	9	6	0
12月	28	5	0	10	13	0
1月	30	8	0	11	11	0
2月	19	3	0	9	7	0
3月	12	2	0	10	0	0
計	433	48	0	227	158	0
一日平均	1.4	0.2	0.0	0.7	0.5	0.0

(10) インターネット利用

月	利用者数
4月	40人
5月	39
6月	40
7月	42
8月	41
9月	55
10月	41
11月	38
12月	32
1月	32
2月	19
3月	33
計	452
一日平均	1.5人

利用者別	計	男	女
計	452人	294人	158人
小学生	23	14	9
中高生	23	13	10
成人	388	250	138
高齢者	18	17	1

(11) 施設利用

施設名	利用者数	備考
学習室	2,270人	

(12) 団体貸出

登録団体数	貸出冊数
48団体	1,357冊

読書サークル・小中学校(庁内各課の公用貸出を含む。)

(13) 図書館間協力(相互貸借)

館種	貸出		借用	
	件数	冊数	件数	冊数
計	-	-	156件	230冊
県立図書館	-	-	56	108
県内市町村立図書館	-	-	77	91
県内その他図書館	-	-	0	0
県外県立図書館	-	-	22	30
県外市町村立図書館	-	-	1	1
国立国会図書館	-	-	0	0

文化振興課

1 芸術・文化

(1) 美術展覧会事業

ア 第11回糸魚川市美術展覧会

期 間 平成27年10月10日(土)～12日(月・祝)
 会 場 糸魚川市民会館
 入場者数 1,400人
 運営委員会 開催日 平成27年5月12日、7月5日、10月5日、11月10日、
 平成28年3月15日 計5回
 任 期 平成27年4月1日～平成29年3月31日
 委 員

氏 名	部 門
吉 原 正	絵 画
金 井 九 一	絵 画
石 田 一 馬	彫 塑・工 芸
織 田 善 恵	書 道
齊 藤 一 代	書 道
伊 藤 正 夫	写 真
家 崎 長 治	写 真
小 柳 八 ツ	和 紙 画
荒 木 一 貞	学識経験者
和 田 克 彦	学識経験者

出品作品数及び出品者数

区 分	絵 画	彫 塑・工 芸	書 道	写 真	和 紙 画	陶 芸	合 計
出品作品(点)	36	1	28	39	15	19	138
出 品 者(人)	31	1	27	22	10	14	105

受賞者数

区 分	絵 画	彫 塑・工 芸	書 道	写 真	和 紙 画	陶 芸	合 計
奨励賞(人)	4	0	3	3	1	2	13
佳 作(人)	2	0	2	2	1	1	8
合 計(人)	6	0	5	5	2	3	21

審 査 員

部 門	氏 名	解説会開催日時
絵 画	筑 波 進(上越市美術展覧会運営委員長)	10月11日(日) 10:00～11:00
彫 塑・工 芸	石 田 一 馬(市美術展覧会運営委員)	審査対象作品なしのため、未開催
書 道	石 丸 雨 虹(日展会友、県展無鑑査)	10月10日(土) 13:00～14:00
写 真	外 石 富 男(新潟県写真芸術協会運営委員)	10月11日(日) 13:30～14:30
和 紙 画	筑 波 進(上越市美術展覧会運営委員長)	10月11日(日) 11:00～12:00
陶 芸	小 川 喜代治(陶芸家)	10月10日(土) 11:00～12:00

イ その他美術展、作品展

展覧会名	期 間	会 場	展示点数(点)	入場者数(人)
青海美術展	10月24日～25日	青海総合文化会館	288	750
能生作品展	11月7日～8日	能生生涯学習センター	354	700
糸魚川市児童生徒図工・美術作品展	11月14日～16日	青海総合文化会館	401	1,058

(2) 相馬御風顕彰事業

ア 第11回相馬御風顕彰ふるさと俳句大会

開 催 日 平成27年11月29日(日)
 会 場 糸魚川地区公民館 大ホール
 講 演 会 講師 現代俳句協会青年部長 神野紗希氏
 演題 くちびるに十七音を
 選 者 神野紗希氏、森野稔氏、清水道径氏、磯野利秀氏
 作品応募数 一般の部 243人 479句
 小学生の部 1,096人 1,096句
 中学生の部 847人 847句
 高校生の部 496人 496句

イ 新潟日報連載「相馬御風 - 文化の記憶」の監修

内 容 新潟日報朝刊題字に隣接する「文化の記憶」欄に相馬御風の短歌や詩、言葉、歌詞などを紹介。(平成25年4月から3年間継続し、平成27年度が最終年度。)
 期 間 平成27年4月1日～平成28年3月31日

ウ 『相馬御風こころの旅 第2集～ふるさと讃歌～』の出版

内 容 平成26年4月から平成27年3月までに新潟日報朝刊で掲載された「相馬御風 - 文化の記憶」を、1冊の本にまとめて出版。
 発 行 日 平成27年8月1日
 事 業 費 1,198,800円
 印 刷 部 数 1,000部
 価 格 税込1,404円
 印刷・販売委託 (株)新潟日報事業社

エ 相馬御風ふるさと帰住・良寛研究 百周年イベント

内 容 ・御風帰住後の作詞、良寛研究、郷土研究、書の業績をやさしく「いろんなしごと」と表現し、下記事業を実施。
 ・ステージイベント
 開催日：平成27年10月11日(日)12:30～15:30
 会 場：糸魚川市民会館
 内 容：歌、朗読、踊りの発表
 参加者：100人
 ・顕彰講演会
 開催日：平成27年10月12日(月)13:30～16:00
 会 場：糸魚川市役所201・202会議室
 演 題：御風とヒスイと郷土研究 講師：金子善八郎氏(御風会理事)
 御風の書の魅力 講師：岡村 浩 氏(新潟大学教授)
 参加者：50人
 ・御風コレクション等の展示(糸魚川歴史民俗資料館) 別項参照

(3) 文化活動事業

ア 美術展覧会支援事業

展覧会名	実施団体	補助金額 (円)	期 間	会 場	展示点数 (点)	入場者数 (人)
増村秀一遺作展	増村秀一遺作展 実行委員会	50,000	5月4日～5日	ヒューズホールまがたま	73	313
第22回新友書道展	新友書道会	22,000	9月5日～6日	ヒューズホールまがたま	120	202
糸魚川市華道連盟30周年華展	糸魚川市 華道連盟	50,000	10月3日～4日	ヒスイ王国館	40	823

イ 文化活動情報提供事業

提供方法 市ホームページで情報を公開 (単位: 件)

美 術	音 楽	郷土 芸能	能 楽	吟 詠	民 謡	日舞 等	演 劇	ダンス 等	文 芸	華 道	茶 道	歴 史	ヨ ガ	他	合計
18	17	4	2	1	3	11	2	5	6	2	1	5	3	3	83

(4) 文化活動奨励事業

全国大会出場激励金支給状況

出 場 者	大会名	金 額 (円)
県立糸魚川白嶺高等学校美術部 3年 和田 美幸	第39回全国高等学校総合文化祭 美術・工芸部門	5,000

(5) 文化協会支援事業

補 助 対 象	金 額 (円)
糸魚川市文化協会	1,300,000

2 文化財

(1) 文化財保護審議会

委員数 10人

任期 平成27年4月1日～平成29年3月31日

委員

氏名	役職	担当分野
吉田信夫	会長	古文書・歴史資料
井伊正憲	副会長	古文書・歴史資料
野紫木洋	委員	天然記念物
金子善八郎	委員	有形・民俗文化財
山崎英俊	委員	民俗芸能
五十嵐保	委員	民俗芸能
小掠裕樹	委員	有形・民俗文化財
小川喜代治	委員	工芸品
室川則	委員	教育・普及
吉倉正紀	委員	民俗芸能・習俗

審議会

回	開催日	内容
第1回	1月28日	文化財保護事業等の報告

(2) 国名勝 おくのほそ道の風景地 親しらず保存活用計画策定委員会

委員数 7人

任期 平成28年3月1日～平成29年3月31日

委員

氏名	役職	所属等
金子善八郎	委員長	糸魚川市文化財保護審議会 委員
扇山和博	副委員長	市振自治会長
佐々木邦博	委員	信州大学農学部 教授
五百川裕	委員	上越教育大学大学院学校教育学部 准教授
荻原寿彦	委員	新潟県糸魚川地域振興局地域整備部 部長
八木進	委員	糸魚川市文化協会 副会長
滝川一夫	委員	糸魚川市観光協会 事務局長

オブザーバー

氏名	所属等
青木達司	文化庁 文化財部 記念物課 文化財調査官
清水秀樹	新潟県教育庁 文化行政課 文化財係 調査員

策定委員会

回	開催日	内容
第1回	3月23日	正副委員長の選出、保存活用方針について 等

(3) 埋蔵文化財の調査

ア 本発掘調査（原因者負担）

遺跡名	所在地	期 間	調査の要因	調査規模・内容	事業費(円)
寺地遺跡	大字寺地	6月30日～3月31日	ガスパイプライン建設	整理等	4,844,303 (うちH28へ 繰越712,800)

イ 発掘調査（試掘・確認調査 零細事業者が原因者の調査を含む）

遺跡名	所在地	期 間	調査の要因	調査規模	事業費(円)
新割遺跡	大字一ノ宮	7月21日～7月22日	市道建設	38m ²	2,317,010
クワノ町遺跡	南押上1丁目	12月9日～12月11日	店舗建設	40m ²	
山崎C遺跡	大字大和川	3月22日～3月31日	個人住宅建設	28m ²	
道保遺跡	上刈1丁目	4月9日～3月31日	店舗建設	整理等	
山口番所跡	大字山口	8月20日～10月2日	史跡指定に向けての内容確認	20m ²	694,440

ウ 出土品の保存・活用等

遺跡名	所在地	期 間	内 容	事業費(円)
長者ヶ原遺跡	大字一ノ宮	4月9日～3月31日	遺物整理・報告書刊行	2,765,976
古屋敷A遺跡	大字竹ヶ花	6月10日～3月31日	木製品の保存処理	972,000

(4) 指定文化財の管理

名 称	種 別	事業費(千円)	内 容
カモシカ	国・特天然	0	滅失頭数3頭
松本街道	国・史跡	801	休憩棟・トイレの管理・修繕、草刈
長者ヶ原遺跡	国・史跡	990	復元住居等の管理・修繕、草刈、ガイド委託
寺地遺跡	国・史跡	240	復元住居・トイレの管理・修繕、草刈
小滝川硬玉産地	国・天然	252	監視
青海川の硬玉産地及び硬玉岩塊	国・天然	380	監視、草刈
相馬御風宅	県・史跡	1,098	維持管理・公開
須沢水芭蕉群生地	市・天然	106	木道の修繕、草刈
関所榎	市・天然	368	樹勢回復処置

(5) 指定文化財の管理補助

名 称	種 別	補助額(千円)	内 容
山口家住宅	国・建造物	201	除雪・自火報点検 管理費の25%
青海の竹のからかい	国・民俗	100	開催費・竹育成費ほか 定額
白山神社拝殿	国・建造物	1,000	カヤの葺き替え 事業費の25%以内
木造阿弥陀如来坐像ほか	県・彫刻	62	収蔵庫屋根修繕 事業費の25%

(6) 文化財の保存・活用

ア 「国名勝 おくのほそ道の風景地 親しらず」保存活用計画策定

目的 当該名勝の保存と活用を推進するための計画策定
場所 大字市振地内（当該名勝及びその周辺）
内容 ・保存活用計画策定委員会（別頁のとおり）
・環境調査等業務委託
受託者 （株）グリーンシグマ
委託料 1,846,800円
期間 平成27年8月28日～平成28年3月25日
事業費 1,935,996円（国庫補助 1,000,000円）
期間 平成27年4月9日～平成28年3月31日

イ 文化財防火デー

目的 文化財の保護意識の醸成
実施日 平成28年1月23日（土）
内容 大野神社消防訓練、文化財所有者への注意喚起

(7) 文化財施設の運営・管理

ア 糸魚川歴史民俗資料館（相馬御風記念館）

展示内容 相馬御風、木村秋雨、良寛等の資料
展示期間 通年
事業 企画展開催（別項参照）、相馬御風関連書簡の整理及び調査
『洗心』（御風研究冊子）の編集協力

入館者

月別入館者数

（単位：人）

合計	4月	5月	6月	7月	8月	9月	10月	11月	12月	1月	2月	3月
2,023	68	349	246	120	248	385	253	180	24	14	23	113

分類別入館者数

（単位：人）

合計	一般	一般 （団体）	優待割引	無料 （一般減免）	無料 （高校生以下）
2,023	876	718	85	264	80

イ 能生歴史民俗資料館

展示内容 能生地域の民具、歴史資料
展示期間 4月～10月

入館者

月別入館者数

（単位：人）

合計	4月	5月	6月	7月	8月	9月	10月	11月	12月	1月	2月	3月
396	55	49	16	67	96	33	35	20	9	0	0	16

休館中の団体利用あり

分類別入館者数

（単位：人）

合計	一般	一般 （団体）	一般 （無料）	高校生以下 （団体無料）	高校生以下 （無料）
396	269	0	29	3	95

ウ 県史跡相馬御風宅

公開期間 通 年（冬季は予約制）

事業 相馬御風宅の公開（通年）、企画展開催（別項参照）

バタバタ茶の普及（バタバタ茶の振舞い/ 6月～10月の第1水曜日）

入館者

月別入館者数

（単位：人）

合計	4月	5月	6月	7月	8月	9月	10月	11月	12月	1月	2月	3月
2,348	50	482	213	397	149	461	298	211	0	0	2	85

分類別入館者数

（単位：人）

合計	一般	無料・減免	
		一般	高校生以下
2,348	1,703	528	117

エ 長者ヶ原考古館

展示内容 長者ヶ原遺跡、市内遺跡出土品等

展示期間 通年

事業 長者ヶ原遺跡等出土遺物整理・調査報告書の刊行、長者ヶ原遺跡友の会の運営

入館者

月別入館者数

（単位：人）

合計	4月	5月	6月	7月	8月	9月	10月	11月	12月	1月	2月	3月
11,429	1,017	1,981	742	1,141	2,103	1,548	1,044	767	216	102	155	613

分類別入館者数

（単位：人）

合計	単館券		共通券				無料	
			考古館販売分		博物館販売分			
	一般	団体	一般	団体	一般	団体	一般	高校生以下
11,429	353	11	306	137	5,575	2,430	601	2,016

オ おててこ会館

目的 「根知山寺の延年」伝承活動

展示内容 根知山寺の延年関係資料

展示期間 通年

事業 延年の伝承活動

(8) 文化財施設の整備

小滝川硬玉産地保存整備事業

目的 国天然記念物 小滝川硬玉産地の保護と活用の推進

内容 「小滝川硬玉産地保存管理計画」と「同保存整備計画」に基づく整備（監視カメラ、電源設備等設置ほか）

事業費 現年分 18,435,580円（国庫補助金9,005,000円）

繰越分 24,604,360円（国庫補助金12,300,000円）

場 所 大字小滝地内
 期 間 平成27年4月9日～平成28年3月31日
 工 事 工事名 小滝川硬玉産地保存整備工事（現年分）
 請負者 田辺工業青海支店
 工事費 17,917,200円
 工 期 平成27年7月30日～平成28年2月2日

工事名 小滝川硬玉産地保存整備工事その1（繰越分）
 請負者 小滝建材
 工事費 17,700,560円
 工 期 平成26年8月22日～平成27年11月30日

工事名 小滝川硬玉産地保存整備工事その2（繰越分）
 請負者 小滝建材
 工事費 6,903,800円
 工 期 平成26年10月8日～平成27年11月30日

(9) 文化財の調査・公開・活用

ア 文化財活用事業

糸魚川ジオパーク歴史講座

目 的 市内所在の埋蔵文化財等の公開と活用推進

回	内 容
第1講	テーマ めなかわを掘り起こす 日 時 平成27年8月29日（土） 13:30～16:30 会 場 市民会館・3階会議室 演 題 「めなかわを掘る～北陸新幹線建設等に伴う遺跡発掘調査の成果～」 講師 高橋保雄氏（新潟県埋蔵文化財調査事業団） 展示解説会 参加者 50人
第2講	テーマ 人々の集う縄文遺跡をめざして（縄文シティサミットinいといがわ） 日 時 平成27年9月26日（土）14:30～17:30 会 場 ビーチホールまがたま・大ホール 演 題 記念対談「縄文人の生活と交流」 講師 岡村道雄氏（奈良文化財研究所名誉研究員） 講師 横澤夏子氏（よしもとクリエイティブ・エージェンシー） パネルディスカッション「人々の集う縄文遺跡をめざして」 パネラー 糸魚川市長ほか 参加者 250人
第3講	テーマ めなかわの交流史～旧石器・縄文時代～ 日 時 平成27年11月3日（火・祝）13:00～15:30 会 場 フォッサマグナミュージアム・ホール 演 題 「石器・石材の流通」講師 中村由克氏（明治大学黒曜石研究センター） 「めなかわの縄文土器事情」講師 寺崎裕助氏（新潟県考古学会） 山岸洋一（糸魚川市教育委員会） 参加者 60人
第4講	テーマ めなかわの交流史～弥生・古墳時代～ 日 時 平成27年11月28日（土）13:00～15:30 会 場 フォッサマグナミュージアム・ホール 演 題 「頸城の弥生・古墳集落を掘る」講師 小島幸雄氏（上越市教育委員会） 「ヒスイ文化の盛衰」講師 木島 勉（糸魚川市教育委員会） 参加者 70人

回	内 容
第5講	<p>テ ー マ ぬなかわの交流史～古代から近世～（平成27年度市内遺跡発掘調査報告会）</p> <p>日 時 平成28年2月6日（土）13:30～17:00</p> <p>会 場 糸魚川地区公民館・大ホール</p> <p>演 題 「ぬなかわの中・近世遺跡を掘る」講師 山岸洋一（糸魚川市教育委員会） 「山岸遺跡と中世のぬなかわ」講師 春日真実氏 （新潟県埋蔵文化財調査事業団） 「北前船が運んだもの」田邊 幹氏（新潟県立歴史博物館）</p> <p>参 加 者 70人</p>

イ 縄文シティサミットinいといがわ2015

目 的 史跡の公開・活用の推進
実 施 日 平成27年9月26・27日（土・日）
内 容 ほか ジオパーク歴史講座第2講で開催

ウ 糸魚川市内遺跡発掘調査報告会

目 的 市内の埋蔵文化財の公開・活用の推進
実 施 日 平成28年2月6日（土）
内 容 ほか ジオパーク歴史講座第5講で開催

エ 企画展「掘り起こされた“ぬなかわ”～最近の遺跡発掘調査の成果～」

目 的 市内の埋蔵文化財の公開・活用の推進
期 間 平成27年8月22日（土）～10月4日（日）
会 場 糸魚川歴史民俗資料館
見 学 者 800人

オ 伝統芸能伝承公開事業

目 的 「根知山寺の延年」の保存と継承
内 容 昭和40年代の記録映像のデジタル化
「根知山寺の延年」記録映像媒体変換業務
事 業 費 298,620円

カ 糸魚川歴史民俗資料館企画展「御風さんの何これコレクション」

期 間 平成27年10月10日～12月6日
会 場 糸魚川歴史民俗資料館
見 学 者 408人

キ 史跡相馬御風宅企画展

・相馬御風コレクション・古鏡
期 間 平成27年5月16日～7月20日
見 学 者 930人
・高野九蛸と糸魚川の俳諧
期 間 平成27年10月16日～11月19日
見 学 者 340人

ク 出 版 物

図 録 「国・史跡 長者ヶ原遺跡」
記録報告書 「縄文シティサミットinいといがわ」
調査報告書 「平成27年度糸魚川市内遺跡発掘調査概要報告書」
「史跡長者ヶ原遺跡第6～13次埋蔵文化財発掘調査報告書（石器・石製品編）」

博 物 館

1 博物館協議会

(1) 博物館協議会の委員

- ア 委員数 専門部会4人 運営部会6人
 イ 任期 平成27年4月1日～平成29年3月31日
 ウ 委員

区分	氏 名	役 職 名	備 考
専 門 部 会	梶座 圭太郎	富山大学人間発達科学部教授	副会長
	天野 和孝	上越教育大学副学長	
	大塚 勉	信州大学総合人間科学系教授	
	松岡 篤	新潟大学理学部教授	
運 営 部 会	伊藤 昭雄	糸魚川市社会教育委員長	会 長
	野本 幸	(株)エムコミュニケーション代表取締役	
	赤野 明子	糸魚川市観光協会	
	渡辺 和子	糸魚川ジオパーク観光ガイドの会	
	池田 修	糸魚川市校長会	
	中村 由克	明治大学研究・知財戦略機構客員教授	

(2) 協議会開催状況

ア 全体会

- 開催日 平成27年7月25日
 内 容 平成26年度博物館協議会の活動について
 平成26年度入館者数およびショップ販売の状況等について
 博物館リニューアル後の入込状況について
 平成27年度博物館協議会の活動計画について
 出席者 委員 7人

イ 運営部会

- 開催日 平成28年3月15日
 内 容 平成27年度入館者数およびショップ販売の状況等について
 平成28年度の主な事業計画案について
 糸静構造線物理探査の結果について
 出席者 委員 5人

2 入館者の状況

(1) 月別入館者数

月	4月	5月	6月	7月	8月	9月	10月
入館者数 (人)	6,491	17,688	6,624	8,859	17,957	16,956	9,001
月	11月	12月	1月	2月	3月	合計	
入館者数 (人)	7,064	1,954	1,729	1,852	5,550	101,725	

(2) 分類別入館者数及び入館料

区 分		人 数 (人)	構成比 (%)	入館料 (円)	
大 人	個 人	37,911	37.3	22,729,500	
	団 体	19,869	19.5	5,062,300	
	減 免	5,709	5.6	/	
	無料エリア (特別展・石の相談含む)	19,053	18.8		
子ども	展示室	13,871	13.6		
	無料エリア (特別展・石の相談含む)	5,312	5.2		
合 計		101,725	100.0		27,791,800

3 教育普及活動

	事業名	実施期間・実施日	内 容
1	ジオツアー	4月29日～2月7日	11回実施 参加人数計 136人 <ul style="list-style-type: none"> ・『市振ジオサイト』(13人) ・『美山公園・博物館ジオサイト』(3人) ・『神道山ジオサイト』(20人) ・『雨飾山ジオサイト』(12人) ・『青海川ヒスイ峡ジオサイト』(15人) ・『焼山ジオサイト』(19人) ・『糸静線と塩の道(南部)ジオサイト』(10人) ・『権現岳ジオサイト』(13人) ・『姫川溪谷ジオサイト』(15人) ・一泊ジオツアー 長野県北信地方(7人) ・『雪上トレッキング in 倉谷川』(9人)
2	ジオ講座	5月9日 11月21日 3月13日	<ul style="list-style-type: none"> ・『糸魚川世界ジオパークの昆虫たちのカモフラージュと警告』(8人) ・『ニホンザルの遺伝子 糸魚川族ってどんなサル?』(9人) ・『糸魚川ジオパークの動物たちの防衛戦略』(22人)
3	記念講演会	7月26日 10月17日	<ul style="list-style-type: none"> ・特別展記念講演会『ジオサイトに秘められた不思議発見』『糸魚川の希少な昆虫』(10人) ・特別展記念講演会『アンモナイトに魅せられて』(14人)
4	おもしろみゅーじあむ	5月2日～1月16日	7回実施 参加人数計 552人 <ul style="list-style-type: none"> ・『化石のレプリカづくりほか(こども大会)』(85人) ・『天体観望会 木星と春の星座、月を見よう』(49人) ・『ジオパークまるごと調査隊(大断層と塩の道編)』(17人) ・『糸魚川ジオパークでまなそぼーよ2015』(270人) ・『天体観望会 土星と夏の星座を見よう』(77人) ・『天体観望会 秋の星座とアンドロメダ星雲を見よう』(29人) ・まなそぼーよ in ジオパル 『おもしろくてためになる石の実験』(25人)
5	ジオパーク関係講座	7月3日～2月13日	14回実施 参加人数計 233人
6	学校教育との連携	4月1日～3月28日	55回実施 参加人数計 2,558人

	事業名	実施期間・実施日	内 容
7	館主催以外の講演会講師・現地案内ほか	4月24日～3月27日	53回実施 参加人数計 1,294人
8	フォッサマグナミュージアム友の会	4月19日～3月12日	3回実施 参加人数計 167人
9	きらら自然の会	4月11日～3月13日	6回実施 参加人数計 81人
10	石の相談室	4月1日～3月31日	6,391人

4 調査研究活動

	事業名	期間・実施日	内 容
1	地学団体研究会第69回総会 プレシンポジウム	4月25日～4月26日	会場：フォッサマグナミュージアム 発表1件 フォッサマグナのとらえ方はどのように変わってきたか
2	日本地球惑星科学連合 2015年大会	5月22日～5月24日	会場：幕張メッセ国際会議場（千葉市） 発表1件 北陸新幹線糸魚川駅開業に合わせた糸魚川 世界ジオパークの情報施設整備とその役割
3	糸魚川市・新潟大学共同の地 質調査	5月4日～5月6日	上路
4	化石調査	6月6日～8日	上路、(富山県)朝日町
5	日本地質学会中部支部年会 シンポジウム	6月13日	会場：黒部市吉田科学館（富山県） 発表1件・パネリスト 糸魚川ジオパークのジオツアーの安全・安心
6	日本ジオパークネットワーク 全国研修会	6月30日～7月3日	遠軽町（北海道）
7	世界ジオパーク推薦に関わる 現地調査	8月10日～12日	白山手取川ジオパーク（石川県）

	事業名	期間・実施日	内容
8	地学団体研究会第69回総会	8月21日～23日	会場：糸魚川市民会館、糸魚川市役所ほか 記念講演1件 ヒスイの謎と真実 発表5件 ・フォッサマグナのとらえ方はどのように変わってきたか ・博物館が市民と取り組んだ大地を知る活動 自然災害からジオパークまで ・それぞれの研究者のフォッサマグナ ・糸魚川世界ジオパークから市民が発見した化石 市民と博物館の協力 ・フォッサマグナミュージアム友の会活動の20年 巡検案内1件 糸魚川中古生界の化石
9	糸魚川市・新潟大学共同の地質調査	8月24日～26日	市振、橋立、小滝
10	日本地質学会第122年学術大会	9月12日～15日	会場：信州大学工学部（長野市） 発表1件 生まれ変わったフォッサマグナミュージアム 糸魚川市小滝、橋立 巡検案内1件 「蓮華変成岩類と中生代陸成層」
11	第4回アジア太平洋ジオパークネットワーク 山陰海岸シンポジウム	9月16日～20日	山陰海岸ジオパーク（兵庫県、鳥取県）
12	日本鉱物科学会2015年年会	9月25日～27日	東京大学（東京都）
13	化石調査	10月4日～5日	小滝
14	化石調査	10月17日～19日	糸魚川市小滝・上路、（長野県）小谷村、（富山県）朝日町
15	フォッサマグナパーク断層物理探査	10月19日～1月15日	糸魚川 静岡構造線の通過位置を明らかにする連続波レーダ探査
16	日本ジオパーク霧島大会	10月27日～29日	霧島ジオパーク（鹿児島県）
17	糸魚川世界ジオパーク教育フォーラム2015 in 東京大学	10月31日	東京大学（弥生キャンパス）（東京都） 発表1件 糸魚川ジオパークってなんだろう

	事業名	期間・実施日	内容
18	糸魚川市・新潟大学共同の地質調査	11月21日～23日	小滝
19	第4回フォッサマグナパーク保存活用計画策定委員会	12月14日	フォッサマグナミュージアム
20	ユネスコジオパーク誕生記念フォーラム	1月23日	白山市松任学習センター（石川県）
21	日本古生物学会第165回例会	1月29日～31日	会場：京都大学（京都市） 発表1件 広島県神石高原町和田地域の帝釈石灰岩より産出した前期石炭紀（後期ビゼー期）腕足類
22	第5回フォッサマグナパーク保存活用計画策定委員会	3月19日	フォッサマグナミュージアム
23	第1回新潟焼山火山防災協議会	3月22日	新潟県庁

5 展示活動

	事業名	期間	内容
1	新潟県最古の硬骨魚類化石	4月27日～3月31日 第3展示室	フォッサマグナミュージアムとアマチュア化石研究者との共同調査により、小滝川の来馬層群由来の転石から発見されたもの
2	特別展「糸魚川世界ジオパークの昆虫たち」	6月20日～7月20日 フォッサマグナミュージアム研修室 7月22日～8月31日 きらら青海ギャラリー	糸魚川市に生息する多様な昆虫の分布、生息環境、生態について標本、写真、イラスト等で展示。北限のヒメハルゼミや、絶滅が危惧される姫川溪谷のクモマツマキチョウ・ヒメギフチョウなど
3	殻がつくる世界	7月11日～8月28日	会場：新潟大学駅南キャンパス「ときめいと」（新潟市） 主催：新潟大学旭町学術資料展示館・新潟大学理学部・新潟大学自然科学研究科・新潟大学災害・復興科学研究所 共催：新潟大学コア・ステーション「形の科学研究センター」・糸魚川市教育委員会・佐渡市教育委員会・津南町教育委員会・栄村教育委員会
4	特別展「福岡幸一版画展 北海道1億年・アンモナイトの世界」	10月17日～11月29日 フォッサマグナミュージアム研修室	版画家 福岡幸一氏（北海道石狩市在住）のアンモナイトの版画76点（201版）を展示。糸魚川産のサンゴやゴニアタイト化石などの版画も合わせて展示

6 収蔵活動

	事業名	内容
1	鉱物資料	黄鉄鉱 2点
2	標本調査	6月6日・7日、第28回東京国際ミネラルフェア、ミネラルマーケット2015(東京都)
3	標本調査	12月6日・7日、東京ミネラルショー(東京都)

7 イベント事業

	事業名	期間・実施日	内容
1	市民縁日	5月3日～5日	<ul style="list-style-type: none"> ・23団体参加 ・食品、衣料品、木工製品、リサイクル品等の販売、ケータリングスタンド等 ・3日間の入館者8,313人
2	第11回 フォッサマグナミュージアム クラシックカーミーティング	5月3日	<ul style="list-style-type: none"> ・クラシックカー50台の展示 ・バンド演奏 ・入館者3,404人
3	第24回 日本海クラシックカーレビュー	9月6日	<ul style="list-style-type: none"> ・クラシックカー200台の展示 ・フリーマーケット、ケータリングスタンド等 ・入館者5,066人
4	秋の市民縁日	9月20日～22日	<ul style="list-style-type: none"> ・9団体参加 ・食品、衣料品、木工製品等の販売、ケータリングスタンド等 ・3日間の入館者4,761人
5	お正月特別開館 (入館料一律400円)	1月2日～3日	<ul style="list-style-type: none"> ・イベント フォッサマグナター特別上映、博物館おじさんここだけの話、おもしろ鉱物実験室、ミコへの探検隊、磨いて調べよう ・3億年前の化石、福袋販売 ・入館者2日256人、3日294人 合計550人

8 博物館整備事業・フォッサマグナパーク整備事業

内容	金額(円)	備考
<ul style="list-style-type: none"> ・教博委第1号 フォッサマグナパーク断層物理探査業務委託 	4,860,000	連続波レーザー探査
<ul style="list-style-type: none"> ・教博委第2号 フォッサマグナパーク保存活用計画策定委員会報告書作成業務委託 	486,000	
<ul style="list-style-type: none"> ・教博第1号 フォッサマグナミュージアム駐車場整備工事 	4,320,000	土工、側溝工、舗装工

市民会館

1 施設利用状況及び使用料

(1) 糸魚川市民会館

(単位：件/人/円)

利用月	利用状況		ホール及び楽屋		ステージ		練習室		会議室兼練習室1		会議室兼練習室2		音楽練習室		エントランス及びホワイエ		使用料収納額	
	件数	人数	件数	人数	件数	人数	件数	人数	件数	人数	件数	人数	件数	人数	件数	人数	件数	金額
4	51	1,549	8	903	11	174	8	89	11	121	7	245	6	17	0	0	16	133,500
5	94	3,194	24	2,169	17	302	10	123	19	184	21	393	3	23	0	0	17	412,850
6	101	5,003	38	3,486	15	292	6	115	16	344	20	544	4	21	2	201	20	416,940
7	79	2,841	10	634	10	222	6	58	18	171	23	714	9	32	3	1,010	34	441,630
8	50	1,614	1	50	4	59	3	36	13	183	17	690	7	21	5	575	12	729,160
9	70	3,914	12	2,442	16	295	13	279	12	91	12	323	3	17	2	467	32	175,830
10	100	5,098	42	3,975	11	221	13	208	16	218	13	284	3	13	2	179	40	615,950
11	133	6,349	41	3,937	37	680	13	350	16	322	22	1,039	3	13	1	8	20	336,810
12	42	1,905	13	1,135	1	3	2	53	8	106	13	590	3	9	2	9	19	107,310
1	76	2,385	22	1,120	4	80	12	291	12	252	20	595	6	47	0	0	14	325,310
2	44	955	2	39	0	0	5	86	11	119	23	701	3	10	0	0	9	86,960
3	112	3,071	19	1,354	20	230	15	252	19	222	23	948	16	65	0	0	26	391,680
計	952	37,878	232	21,244	146	2,558	106	1,940	171	2,333	214	7,066	66	288	17	2,449	259	4,173,930

(2) 青海総合文化会館

(単位：件/人/円)

利用月	利用状況												使用料 収納額	
	利用状況		ホール及び楽屋		ステージ		リハーサル室		講座室		ギャラリー及びアトリウム		件数	金額
	件数	人数	件数	人数	件数	人数	件数	人数	件数	人数	件数	人数	件数	金額
4	57	1,001	11	468	8	86	6	71	31	373	1	3	11	28,070
5	32	1,523	10	668	3	22	1	12	10	191	8	630	24	155,770
6	34	1,106	5	515	2	6	6	57	13	202	8	326	21	189,010
7	85	2,825	26	1,372	16	194	16	340	21	329	6	590	21	281,280
8	35	683	4	90	7	209	6	200	18	184	0	0	23	245,010
9	55	989	18	537	10	210	7	67	19	166	1	9	17	87,090
10	92	5,742	20	2,907	24	500	10	119	24	304	14	1,912	14	215,220
11	74	3,298	14	1,199	24	456	12	178	17	261	7	1,204	16	134,190
12	55	2,255	16	1,646	14	315	12	106	13	188	0	0	7	38,190
1	21	512	6	365	1	2	5	74	9	71	0	0	13	64,120
2	18	135	0	0	1	4	5	63	12	68	0	0	9	44,370
3	43	1,596	6	230	5	43	8	140	17	148	7	1,035	21	211,880
計	601	21,665	136	9,997	115	2,047	94	1,427	204	2,485	52	5,709	197	1,694,200

2 自主事業の内容

(1) 糸魚川市民会館

(単位：回/人/円)

月	日	事業内容	回数	入場人員	入場料収入額
4	4	吉本新喜劇&バラエティショー	2	874	2,521,400
5	10	NHKのど自慢(公開生放送)	1	730	入場無料 (観覧希望者抽選)
5	16	中澤宗幸&中澤きみ子ハートフルヴァイオリンメッセージ	1	342	284,625
6	20	奴奈川の郷 太鼓フェスティバル2015	1	800	実行委員会収入
7	24	OCTAVIST 石塚 勇 ふるさとLIVE	1	679	1,481,350
9	13	第25回楽しいコーラスの集い	1	501	実行委員会収入
10	24	演能 山姥	1	422	1,256,150
11	22	糸魚川地域市民芸能祭	1	555	447,000
1	10	ROCKON 魂 HARD DAY 糸魚川アマチュアバンドフェスティバル	1	300	実行委員会収入
1	31	第42回楽しい吹奏楽の集い	1	445	実行委員会収入
合 計			11	5,648	5,990,525

(2) 青海総合文化会館

(単位：回/人/円)

月	日	事業内容	回数	入場人員	入場料収入額
5	22	きららアトリウム・1コインコンサート vol.9	1	87	48,000
7	17	きららアトリウム・1コインコンサート vol.10	1	103	73,500
9	19	キッズのためのはじめての音楽会	1	262	実行委員会収入
10	3	きららアトリウム・1コインコンサート vol.11	1	49	31,000
10	25	青海地域市民芸能祭	1	238	95,400
11	8	きららアトリウム・1コインコンサート vol.12	1	47	25,500
11	29	きらら音楽祭2015	1	185	35,300
12	12 13	ミュージカル『オデュッセイア ~いのち の響きを求めて』	2	689	実行委員会収入
1	24	新春カラオケ祭りinきらら	1	257	67,600
3	26	ひすいスプリングコンサート	1	70	入場無料
合 計			11	1,987	376,300

(3) 能生マリンホール

(単位：回/人/円)

月	日	事業内容	回数	入場人員	入場料収入額
11	1	能生地域市民芸能祭	1	244	110,100

(4) 館外事業

(単位：回/人/円)

月	日	事業内容	回数	入場人員	入場料収入額
8	9 10	お化けの館2015 in まちなか 本町通りなどの空き店舗等利用	2	1,320	123,400

(5) アウトリーチコンサート

(単位：回/人)

月	日	事業内容	回数	入場人員	会場
7	15	奥村 愛 ストリングカルテット	1	400	田沢小学校 体育館

3 文化活動支援事業

月	日	事業内容	回数	入場人員(人)	補助金額(円)	会場
9	26	MANA HULA in いといがわ “フラと楽しい仲間たち”	1	720	654,000	糸魚川市民会館
10	4	響ファミリー糸魚川夢公演	1	636	1,000,000	糸魚川市民会館
10	11	2015太鼓フェスティバルin青海	2	853	1,000,000	青海総合文化会館
10	12	新日本フィルハーモニーメンバーによるストリングスアンサンブル演奏会	1	525	626,000	糸魚川市民会館
11	21	第5回 斉藤裕子マリンバリサイタル	1	303	360,000	青海総合文化会館
合 計			6	3,037	3,640,000	

消 防 本 部

1 主要事業

(平成27年4月1日～平成28年3月31日)

月 日	事 業 内 容	場 所・会 場
4月	1日 春季火災予防運動～7日	市内全域
	10日 新潟県消防長会春季総会	新潟市
	24日 危険物安全協会地区支会総会	市内
5月	17日 関川・姫川水防訓練	関川河川敷
	21日 防災会議	防災センター
6月	4日 第7回新潟焼山火山防災協議会	防災センター
	7日 危険物安全週間～13日	市内全域
	18日 県防災ヘリ合同訓練	能生神道山公園
	19日 危険物取扱者保安講習会	糸魚川建設会館
	21日 糸魚川市消防団消防大会	糸魚川市陸上競技場
	25日 甲種防火管理新規・再講習(新規講習～26日)	消防本部
7月	1日 新潟県救助技術大会	新潟市
	5日 上越消防大会	妙高市
	12日 糸魚川市総合防災訓練	市内全域
	26日 新潟県消防大会	阿賀町
9月	4日 危険物取扱者保安講習会	糸魚川建設会館
	6日 消防防災フェア 救急医療週間～12日	消防本部・防災センター 市内全域
	12日 糸魚川市災害時医療救護活動訓練	糸魚川総合病院
	29日 姫川港総合防災およびテロ対策訓練	姫川港
10月	10日 新潟焼山火山災害対応訓練	早川地区
	14日 糸魚川市救急医療懇談会	市内
	23日 富山県ドクヘリ、新川消防、糸魚川消防合同訓練	富山県朝日町
11月	9日 秋季火災予防運動～15日	市内全域
12月	29日 年末特別警戒～30日	市内全域
1月	10日 消防出初式	放水：糸魚川駅アルプス口 式典：ビーチホールまがたま
	23日 文化財防火デー消防訓練	大野地内
2月	12日 第8回新潟焼山火山防災協議会	防災センター
	19日 朝日町・糸魚川市消防団連絡協議会	富山県朝日町
3月	5日 防災リーダー研修会	防災センター
	15日 上越消防本部との消防相互応援協定会議	消防本部
	22日 第1回新潟焼山火山防災協議会(法定協議会)	新潟県庁

2 消防職員の配置等

(1) 職員の配置状況

(平成27年4月1日現在)

区分 階級	合計	消防本部			消防署	能生分署	青海分署	早川分遣所	
		防災室	予防室	警防室					
消防司令長	1	1	0	0	0	0	0	0	
消防司令	11	0	2	2	1	4	1	1	0
消防司令補	21	0	1	1	0	10	3	3	3
消防士長	23	0	0	0	0	11	6	3	3
消防副士長	12	0	0	0	0	4	3	4	1
消防士	18	0	0	0	0	8	3	5	2
事務職員	5	0	5	0	0	0	0	0	0
合計	91	1	8	3	1	37	16	16	9

(2) 階級別勤続年数

(平成27年4月1日現在)

年数 階級	合計	1年	1~	5~	10~	15~	20~	25~	30~	35年
		未満	4年	9年	14年	19年	24年	29年	34年	以上
消防司令長	1	0	0	0	0	0	0	0	0	1
消防司令	11	0	0	0	0	0	0	0	5	6
消防司令補	21	0	0	0	0	1	2	14	4	0
消防士長	23	0	0	0	0	9	14	0	0	0
消防副士長	12	0	0	1	6	5	0	0	0	0
消防士	18	3	10	5	0	0	0	0	0	0
事務職員	5	1	4	0	0	0	0	0	0	0
合計	91	4	14	6	6	15	16	14	9	7

事務職員は、消防本部勤続年数

(3) 階級別年齢構成

(平成27年4月1日現在)

年齢 階級	合計	20歳	20~	25~	30~	35~	40~	45~	50~	55歳
		未満	24歳	29歳	34歳	39歳	44歳	49歳	54歳	以上
消防司令長	1	0	0	0	0	0	0	0	0	1
消防司令	11	0	0	0	0	0	0	4	1	6
消防司令補	21	0	0	0	0	0	8	13	0	0
消防士長	23	0	0	0	0	14	9	0	0	0
消防副士長	12	0	0	0	9	3	0	0	0	0
消防士	18	3	7	7	1	0	0	0	0	0
事務職員	5	0	0	0	0	1	3	0	0	1
合計	91	3	7	7	10	18	20	17	1	8

(4) 研修派遣状況(現職)

(平成28年3月31日現在)

区 分		年 度	合 計	平成 26 年度以前 (昭和 51 年度～)	平成 27 年度
消 防 大 学 校	本科		1	1	0
	幹部科		3	2	1
	予防科		1	1	0
	救急科		1	1	0
	救助科		1	1	0
	火災調査科		1	1	0
	違反是正講習会		2	2	0
	自主防災組織育成コース		2	2	0
	トップマネジメントコース		2	2	0
新 潟 県 消 防 学 校	初任科		86	83	3
	警防科		10	10	0
	特殊災害科		6	6	0
	救助科		37	36	1
	予防査察科		19	19	0
	危険物科		17	17	0
	火災調査科		8	8	0
	救急 課程		25	25	0
	救急標準課程・救急科		46	45	1
	初級幹部科		9	9	0
	中級幹部科		3	3	0
	薬剤投与等(救急救命士特定行為)		20	9	11
	操法審査員研修		10	9	1
	はしご車講習		9	9	0
救急救命士養成研修		21	19	2	
災害対策専門研修(人と防災未来センター)		3	2	1	
山岳遭難救助研修会		11	11	0	
危険物保安技術講習会		9	9	0	
火災原因調査研修		4	4	0	
屋外タンク実務担当者講習会		4	4	0	

(5) 技能・資格取得状況

(平成28年3月31日現在)

	資 格	人 数
自動車運転関係	普通自動車	91
	大型自動車	82
救急救助関係	救急救命士	26
	救急隊員資格（救急救命士除く）	51
	玉掛技能	45
	小型移動式クレーン	38
	ガス溶接技能	47
	小型船舶	30
	潜水士	41
通信関係	陸上特殊無線技士	86
危険物・予防関係	危険物取扱者	79
	消防設備士	9
	予防技術資格者	17
そ の 他	防災士	6
	衛生管理者	1

3 火災・救急・救助等

(1) 火災出動状況

(平成27年1月1日～平成27年12月31日)

種 別	地 域			
	合 計	糸魚川	能生	青海
合 計	16	9	3	4
建 物	7	4	1	2
林 野	0	0	0	0
車 両	4	2	1	1
そ の 他	5	3	1	1

(2) 救急出動状況

ア 事故種別出動状況

(平成27年1月1日～平成27年12月31日)

種 別	地 域					管 外 ・ 高 速 道 等	
	合 計	糸魚川	能生	青海			
出 動 件 数	合 計	1,923	1,119	424	351	29	
	火 災	12	7	2	3	0	
	自 然 災 害	0	0	0	0	0	
	水 難	13	4	5	4	0	
	交 通	188	90	29	44	25	
	労 働 災 害	18	11	0	7	0	
	運 動 競 技	3	2	1	0	0	
	一 般 負 傷	333	189	85	59	0	
	加 害	7	7	0	0	0	
	自 損 行 為	19	13	1	5	0	
	急 病	1,139	634	277	224	4	
	そ の 他	転 院 搬 送	181	155	23	3	0
		医 師 搬 送	1	1	0	0	0
資 材 搬 送		0	0	0	0	0	
そ の 他		9	6	1	2	0	
不 搬 送 件 数		164	82	33	40	9	
搬 送 人 員		1,775	1,047	392	314	22	

イ 救急現場に居合わせた者が行う心肺蘇生法(バイスタンダーCPR)実施率

(平成27年1月1日～平成27年12月31日)

心肺停止搬送(件)	バイスタンダーCPR実施(件)		実施率(%)
56	29	うちAED使用	51.8
		3	

ウ 月別救急出動件数

(平成27年1月1日～平成27年12月31日)

種 別	月													
	合計	1月	2月	3月	4月	5月	6月	7月	8月	9月	10月	11月	12月	
合 計	1,923	139	153	164	161	162	145	143	181	165	177	159	174	
火 災	12	1	2	1	0	0	0	0	1	0	1	3	3	
自 然 災 害	0	0	0	0	0	0	0	0	0	0	0	0	0	
水 難	13	0	0	0	0	5	1	3	1	2	1	0	0	
交 通	188	6	13	22	25	17	22	12	15	15	10	15	16	
労 働 災 害	18	0	0	4	3	1	1	1	1	1	3	1	2	
運 動 競 技	3	0	0	1	0	0	0	0	1	0	0	1	0	
一 般 負 傷	333	22	26	20	24	35	28	27	42	32	24	25	28	
加 害	7	0	0	0	3	0	0	0	0	2	0	2	0	
自 損 行 為	19	1	2	2	0	2	1	2	2	2	2	2	1	
急 病	1,139	101	97	101	83	91	84	80	104	93	116	89	100	
そ の 他	転院 搬送	181	8	12	11	22	9	8	17	13	18	20	24	
	医師 搬送	1	0	0	0	0	0	0	0	1	0	0	0	
	資材 搬送	0	0	0	0	0	0	0	0	0	0	0	0	
	その他	9	1	2	1	2	0	1	0	0	0	0	2	

工 救命講習実施状況

(平成27年1月1日～平成27年12月31日)

講 習	回 数	受講者	指導者
普通救命	54	1,122	117
上級救命	2	15	7
救命入門	29	728	57
応急救護	4	184	13
応急手当普及員	0	0	0
応急手当指導員	0	0	0
そ の 他	5	172	9
合 計	94	2,221	203

(3) 救助出動状況

(平成27年1月1日～平成27年12月31日)

区分 種別	出動件数					救助人員					
	合計	糸魚川	能生	青海	管外 (高速道含む)	合計	傷病程度				
							死亡	重症	中等症	軽症	なし
合計	76	38	15	16	7	37	7	7	7	8	8
火災	0	0	0	0	0	0	0	0	0	0	0
交通	49	27	5	10	7	12	1	4	3	4	0
水難	8	3	4	1	0	7	4	0	1	0	2
自然災害	0	0	0	0	0	0	0	0	0	0	0
機械事故	0	0	0	0	0	0	0	0	0	0	0
建物事故	0	0	0	0	0	0	0	0	0	0	0
ガス酸欠	0	0	0	0	0	0	0	0	0	0	0
破裂	0	0	0	0	0	0	0	0	0	0	0
その他	19	8	6	5	0	18	2	3	3	4	6

(4) 自動体外式除細動器(AED)設置状況

ア 市公共施設

(平成28年3月31日現在)

地域	施設名	所在地	設置場所
糸魚川	浦本小学校	糸魚川市大字中浜	体育館玄関入口
	浦本保育園	糸魚川市大字中浜	玄関
	早川交流促進センター	糸魚川市大字東海	玄関ホール
	下早川小学校	糸魚川市大字日光寺	体育館入口
	上早川小学校	糸魚川市大字中川原新田	1階玄関受付
	糸魚川東中学校	糸魚川市大字梶屋敷	体育館口ビー
	大和川小学校	糸魚川市大字田伏	職員玄関
	大和川保育園	糸魚川市大字大和川	1階遊技場
	アクアホール	糸魚川市大字竹ヶ花	体育館玄関ホール
	西海小学校	糸魚川市大字羽生	体育館渡り廊下
	西海保育園	糸魚川市大字水保	遊技場
	西海コミュニティスポーツセンター	糸魚川市大字水保	玄関ホール
	南西海体育館	糸魚川市大字道平	玄関壁面
	ビーチホールまがたま	糸魚川市寺町	玄関ホール
	糸魚川東小学校	糸魚川市東寺町	体育館渡り廊下
	糸魚川東保育園	糸魚川市東寺町	玄関ホール
	糸魚川小学校	糸魚川市中央	体育館渡り廊下
	糸魚川中学校	糸魚川市上刈	体育館ステージ脇用具室
	ひすいの里総合学校	糸魚川市中央	生徒玄関柱玄関ホール
	中央保育園	糸魚川市横町	遊技場

地 域	施 設 名	所 在 地	設 置 場 所
	やまのい保育園	糸魚川市上刈	遊技場
	市民総合体育館	糸魚川市上刈	体育館玄関ホール
	美山球場	糸魚川市大字大野	本部（3 塁側入口）
	美山陸上競技場	糸魚川市大字大野	事務室
	フォッサマグナミュージアム	糸魚川市大字一ノ宮	玄関ホール
	糸魚川市役所	糸魚川市一の宮	1 階受付ホール
	糸魚川市民会館	糸魚川市一の宮	玄関ホール
	亀が丘体育館	糸魚川市一の宮	玄関ホール
	大野小学校	糸魚川市大字大野	体育館渡り廊下
	大野保育園	糸魚川市大字大野	玄関
	姫川コミュニティスポーツセンター	糸魚川市大字大野	玄関ホール
	根知小学校	糸魚川市大字東中	体育館入口
	根知保育園	糸魚川市大字山口	玄関
	小滝地区小体育館	糸魚川市大字小滝	玄関ホール
	高浪の池（白馬山麓国民休養地）	糸魚川市大字小滝	管理棟
	旧今井小学校	糸魚川市大字西中	体育館渡り廊下
	教育相談センター	糸魚川市寺町	玄関ホール
	糸魚川保健センター	糸魚川市南寺町	玄関ホール
	糸魚川市斎場	糸魚川市大字一ノ宮	玄関ホール
能 生	磯部小学校	糸魚川市大字筒石	体育館渡り廊下
	能生小学校	糸魚川市大字能生	体育館横倉庫
	能生育て支援センター	糸魚川市大字能生	1 階事務所前
	能生中学校	糸魚川市大字能生	2 階体育館入口
	能生マリンホール	糸魚川市大字能生小泊	1 階ホール
	能生事務所	糸魚川市大字能生	1 階受付ホール
	能生体育館	糸魚川市大字能生	玄関ホール
	中能生小学校	糸魚川市大字平	体育館入口
	南能生小学校	糸魚川市大字溝尾	体育館横控室
	柵口温泉 権現荘	糸魚川市大字田麦平	入口壁面
	シャルマン火打スキー場	糸魚川市大字西飛山	受付
	（やすらぎ館と季節で併用）		
	木浦小学校	糸魚川市大字木浦	体育館壁面
	長者温泉 ゆとり館	糸魚川市大字木浦	フロント
青 海	田沢小学校	糸魚川市大字田海	体育館玄関ホール
	田沢体育館	糸魚川市大字田海	玄関ホール
	田沢幼稚園	糸魚川市大字田海	玄関
	青海小学校	糸魚川市大字青海	体育館ステージ
	青海中学校	糸魚川市大字寺地	体育館ステージ
	青海幼稚園	糸魚川市大字青海	玄関
	寺地保育園	糸魚川市大字寺地	玄関
	サンドリームおうみ	糸魚川市大字寺地	事務室
	青海総合福祉会館ふれあい	糸魚川市大字田海	事務室
	青海事務所	糸魚川市大字青海	1 階受付ホール

地 域	施 設 名	所 在 地	設 置 場 所
	青海生涯学習センター	糸魚川市大字青海	玄関ホール
	青海総合文化会館（きらら青海）	糸魚川市大字青海	玄関ホール
	親不知ピアパーク	糸魚川市大字外波	ふるさと体験館事務所
	親不知交流センター	糸魚川市大字外波	1階受付ホール
	須沢臨海公園	糸魚川市大字須沢	管理棟
	市振小学校	糸魚川市大字市振	体育館玄関入口
	市振保育園	糸魚川市大字市振	玄関
移動用	能生生涯学習係（2台）	糸魚川市大字能生	能生生涯学習センター
	青海生涯学習係（1台）	糸魚川市大字青海	青海事務所
貸出用	美山公園管理棟（2台）	糸魚川市大字大野	美山公園管理棟

イ 市のリースにより民営施設に設置

・リース期間 平成28年1月1日から平成32年12月31日まで

地 域	施 設 名	所 在 地	設 置 場 所
糸魚川	はやかわ保育園	糸魚川市大字上覚	玄関右側壁
	いくみ保育園	糸魚川市大字田伏	玄関付近
	糸魚川幼稚園	糸魚川市寺町	玄関左側
	糸魚川カトリック天使幼稚園	糸魚川市中央	玄関右側
	キッズランド(ヴィラオレッタ2階)	糸魚川市寺島	2階キッズランド入口
能 生	筒石保育園	糸魚川市大字筒石	玄関左側
	川崎保育園	糸魚川市大字藤崎	玄関左側
	汐路保育園	糸魚川市大字能生小泊	玄関左側
	能生保育園	糸魚川市大字能生	玄関左側
	いずみ保育園	糸魚川市大字能生	玄関正面
	おひさま保育園	糸魚川市大字小見	玄関右奥
	木浦保育園	糸魚川市大字木浦	玄関

ウ 民営施設（市所有AEDのみ）

地 域	施 設 名	所 在 地	設 置 場 所
青 海	道の駅 越後市振の関	糸魚川市大字市振	店内西側

エ 遠隔地AED

・リース期間 平成27年8月1日から平成32年7月31日まで

地 域	施 設 名	所 在 地	設 置 場 所
糸魚川	中川原消防団格納庫	糸魚川市大字山之坊	1階 壁掛け式
	夏中会館	糸魚川市大字小滝	1階廊下 壁掛け式
	上町屋会館	糸魚川市大字和泉	1階玄関 壁掛け式
	来海沢消防団格納庫	糸魚川市大字来海沢	1階 壁掛け式
	和泉公会堂	糸魚川市大字和泉	1階 壁掛け式
	湯川内消防団格納庫	糸魚川市大字中川原新田	1階 壁掛け式
能 生	徳合公民館	糸魚川市大字徳合	1階玄関 壁掛け式
	仙納集落開発センター	糸魚川市大字仙納	1階玄関 壁掛け式
青 海	上路支館	糸魚川市大字上路	1階玄関 壁掛け式
	玉ノ木支館	糸魚川市大字玉ノ木	1階玄関 壁掛け式

オ 遠隔地AED

・リース期間 平成23年8月1日から平成28年7月31日まで

地域	施設名	所在地	設置場所
糸魚川	瀬野田公民館	糸魚川市大字小滝	1階玄関 壁掛け式
	田中会館	糸魚川市大字田中	1階玄関 壁掛け式
	根小屋多目的集会センター	糸魚川市大字根小屋	1階小会議室 壁掛け式
能生	高倉集落開発センター	糸魚川市大字高倉	1階玄関 壁掛け式
	須川公民館	糸魚川市大字須川	1階廊下 壁掛け式

(5) 救急ワークステーション

- ・設置場所 糸魚川総合病院救急外来棟内
- ・運用開始日 平成25年4月23日
- ・運用時間 火曜日～木曜日 午後4時間

4 消防車両等

(1) 消防車両・ポンプ等配置状況

(平成28年3月31日現在)

区分	車両名	車種形式	ポンプ		年式	備考
			メーカー	級		
本部	指令車	トヨタ ノア			H25	
	広報車	三菱 ミニキャブバン			H25	
糸魚川市 消防署	水槽車	日野 レンジャー	モリタ ドライケミカル ラビット トーハツ シバウラ シバウラ	A-2 A-2 B-3 D-1 B-3 C-1	H08	水 5,000ℓ積載 空気泡圧縮消火装置積載 水 600ℓ 原液(クラス A)20ℓ 高圧ポンプ付 水 2,000ℓ 30m 級 高規格 高規格 3B 型 25 人乗 型 水槽車積載 予備 消防 1 号車積載 消防 1 号車積載
	ポンプ車	日野 デュトロ			H21	
	消防 1 号車	トヨタ ダイナ			H11	
	タンク車	日野 レンジャー			H21	
	はしご車	日野			H05	
	救急 1 号車	トヨタ ハイメディック			H19	
	救急 2 号車	トヨタ ハイメディック			H17	
	救急 3 号車	三菱 ローザ			H21	
	救助工作車	日野 レンジャー			H26	
	防災車	トヨタ ランドクルーザー			H12	
	指揮車	三菱 デリカ			H27	
	小型動力ポンプ				H26	
	小型動力ポンプ					
	小型動力ポンプ					
小型動力ポンプ						
早川分遣所	ポンプ車	日野 デュトロ	日機	A-2	H19	空気泡圧縮消火装置積載 水 600ℓ 原液(クラス A)30ℓ 高規格 ポンプ車積載
	救急車	トヨタ ハイメディック			H21	
	小型動力ポンプ		ラビット	C-1	S56	
能生分署	ポンプ車	日野 デュトロ	長野	A-2	H21	高圧ポンプ付 2,000ℓ 高規格 消防 1 号車積載 ポンプ車積載
	消防 1 号車	トヨタ ダイナ			H18	
	タンク車	日野 レンジャー	ドライケミカル	A-2	H24	
	救急車	トヨタ ハイメディック			H21	
	小型動力ポンプ		トーハツ	C-1		
	小型動力ポンプ		シバウラ	D-1		
青海分署	ポンプ車	三菱 キャンター	長野	A-2	H10	高圧ポンプ付 水 1,550ℓ 原液(マイティーフォーム) 250ℓ 高規格 ポンプ車積載 消防 1 号車積載
	消防 1 号車	トヨタ ダイナ			H19	
	化学車	日野 レンジャー	日機	A-2	H24	
	救急車	トヨタ ハイメディック			H28	
	小型動力ポンプ		ラビット	C-1		
	小型動力ポンプ		シバウラ	B-3		

(注) 車両無線のデジタル化整備に伴い、車両名が変更されています。

(2) 消防装備品整備状況

- ・ 指揮車配備 (糸魚川市消防署)
- ・ 救急車更新 (青海分署)
- ・ 空気呼吸器一式
- ・ 水難救助用潜水資器材 (BC ジャケット、ダイビングコンピューター)
- ・ デジタル無線機、署活系無線機

5 予 防

(1) 火災に関する事項

ア 火災発生状況

(平成27年1月1日～平成27年12月31日)

地 域		合 計	糸 魚 川	能 生	青 海
区 分					
火災件数	合 計	16	9	3	4
	建 物	7	4	1	2
	林 野	0	0	0	0
	車 両	4	2	1	1
	そ の 他	5	3	1	1
焼損棟数	合 計	9	7	1	1
	全 焼	4	4	0	0
	半 焼	1	0	1	0
	部 分 焼	4	3	0	1
	ぼ や	0	0	0	0
り災世帯	合 計	4	3	0	1
	全 損	0	0	0	0
	半 損	0	0	0	0
	小 損	4	3	0	1
り 災 人 員		13	11	0	2
死 者 (人)		2	1	0	1
負 傷 者 (人)		1	1	0	0
面 積 損	建 物 (㎡)	584.31	567.93	16.38	0
	表 面 積 (㎡)	7.92	3.96	0	3.96
	林 野 (a)	0	0	0	0
損 害 額 (千円)	合 計	11,332	8,371	2,287	674
	建 物	8,832	6,501	2,087	244
	林 野	0	0	0	0
	車 両	2,500	1,870	200	430
	そ の 他	0	0	0	0
1件当たりの損害額(千円)		708			
出火率(1万人当/件)		3.5 (新潟県2.49・全国3.05)			

イ 出火原因別火災発生状況

合 計	たばこ	こんろ	炉・いろいろ	焼却炉	ストーブ	煙突・煙道	電気機器	電気配線	内燃機関	火遊び	マッチ・ライター	たき火	溶接機・溶断機	火入れ	放火(疑い含む)	その他	不明・調査中
16	0	1	0	0	0	0	0	2	1	0	2	0	0	0	3	5	2

(2) 防火対象物数と立入検査実施状況

(平成28年3月31日現在)

区 分 令別表第1による区分		対 象 物 数				立 入 検 査 数			
		合 計	糸魚川	能生	青海	合 計	糸魚川	能生	青海
合 計		2,276	1,404	363	509	510	140	75	295
1	イ	劇場、映画館、演芸場	2	2	0	0	0	0	0
	ロ	公会堂、集会場	107	57	26	24	56	33	21
2	イ	キャバレー、カフェ、ナイトクラブ等	1	1	0	0	0	0	0
	ロ	遊技場、ダンスホール	2	2	0	0	1	1	0
3	イ	待合、料理店等	5	5	0	0	8	0	8
	ロ	飲食店	53	34	13	6	27	4	13
4		百貨店等の店舗	79	59	12	8	17	6	5
5	イ	旅館、ホテル等	69	35	22	12	34	20	3
	ロ	下宿、共同住宅	279	233	20	26	10	7	0
6	イ	病院、診療所等	12	9	2	1	2	0	1
	ロ	福祉施設(入所)等	25	12	5	8	12	3	0
	ハ	福祉施設(通所)等	44	28	12	4	31	16	10
	ニ	幼稚園、盲学校等	3	1	0	2	2	0	0
7		各種学校等	37	22	11	4	3	0	2
8		図書館、博物館等	12	8	3	1	2	0	2
9	ロ	イ以外の公衆浴場等	3	3	0	0	1	1	0
10		車両の停車場等	7	2	1	4	1	0	0
11		神社、寺院、教会等	86	51	25	10	0	0	0
12	イ	工場、作業場	459	254	61	144	128	14	1
13	イ	自動車車庫、駐車場	44	32	5	7	3	1	0
14		倉庫	369	212	53	104	75	5	0
15		前各項以外の事業場	404	218	66	120	69	10	3
16	イ	特定複合用途	124	89	18	17	27	18	6
	ロ	イ以外の複合用途	47	33	7	7	1	1	0
17		文化財等	3	2	1	0	0	0	0

(3) 危険物施設数と立入検査実施状況

(平成28年3月31日現在)

施設	区分	施設数				立入検査数			
		合計	糸魚川	能生	青海	合計	糸魚川	能生	青海
	合計	370	169	47	154	186	110	39	37
	製造所	10	0	0	10	0	0	0	0
貯蔵所	小計	226	100	30	96	94	53	24	17
	屋内	36	18	2	16	20	13	0	7
	屋外タンク	74	22	1	51	21	16	3	2
	屋内タンク	3	2	1	0	2	0	1	1
	地下タンク	50	29	13	8	47	20	20	7
	簡易タンク	0	0	0	0	0	0	0	0
	移動タンク	57	28	13	16	3	3	0	0
	屋外	6	1	0	5	1	1	0	0
取扱所	小計	134	69	17	48	92	57	15	20
	給油	52	32	8	12	47	30	9	8
	一般	82	37	9	36	45	27	6	12

(4) 住宅用火災警報器の設置率及び条例適合率

(平成27年6月1日時点)

区分	設置率(%)	条例適合率(%)
糸魚川市	81.8	50.9
新潟県	80.4	67.9
全国	81.0	66.4

標本調査のため、各数値は一定の誤差を含んでいます。

(5) 火災予防運動

実施期間 平成27年4月1日～4月7日・平成27年11月9日～11月15日

統一標語 『もういいかい 火を消すまでは まあだだよ』(春)

『無防備な 心に火災が かくれんぼ』(秋)

重点目標と実施項目

ア 住宅防火対策の推進

- ・住宅用火災警報器の設置徹底、適切な維持管理の周知及び経年劣化した住宅用火災警報器の交換の推進(戸別訪問)
- ・一般家庭防火診断(中浜、頭山、旭新町、上南、青海大沢、玉ノ木、上路地区)
- ・高齢者世帯の防火診断の実施(島道、田海地区)
- ・広報無線、CATV、防火宣伝パレード

イ 特定防火対象物等における防火安全対策の徹底

- ・防火管理体制の充実(自衛消防訓練の実施指導)
- ・違反のある防火対象物に対する是正指導の推進
- ・ホテル、旅館等における防火安全対策の徹底
- ・表示制度及び公表制度の取組みの推進

ウ 多数の観客等が参加する行事等に対する火災予防指導等の徹底

- ・催しを主催するものに対する指導
- ・ガソリン等の貯蔵、取扱いに対する指導
- ・火気器具を使用する屋台等への指導

- エ 林野火災予防対策の推進
 - ・林野火災想定訓練
 - ・火入れ実施者指導（野焼きの禁止含む）
- オ 危険物施設の立入検査
 - ・給油取扱所において、適正な施設管理等について指導
- カ 危険物施設の事故防止
 - ・危険物を取り扱う事業所を対象とする安全教育の実施

(6) 出前講座（消火・避難訓練、防火の知識、避難方法等）

・学校関係（小、中、高）	24回	5,721人
・保育園、幼稚園関係	18回	912人
・自治会及び老人クラブ等	17回	578人
・福祉施設防火教育	10回	538人
・企業安全教育等	32回	849人

6 通 信

(1) 通信電話回線等保有状況

（平成28年3月31日現在）

119番専用回線				本部・署・所専用線	糸魚川警察専用線	NEXCO 東日本専用線
一般回線	携帯回線	IP回線	電子メール			
4	4	4	1	4	1	1
一般電話	テレホンサービス	ファックス	新潟県情報通信ネットワーク	画像電送用	携帯電話	衛星携帯電話
12	1	2	1	1	9	6

(2) 119番受信状況

（平成27年1月1日～平成27年12月31日）

合計	119番通報内容					
	火災	救急	救助	その他災害	いたずら誤報	その他
3,139	12	1,461	129	12	81	1,444

(3) 消防無線保有状況

（平成28年3月31日現在）

合計	固定局 基地局	陸上移動局			
		卓上型 固定移動局	車載局	携帯局	署活系携帯局
54	5	4	23	12	10

7 水 利

(1) 消火栓現有状況

(平成28年3月31日現在)

区 分		現 有 数			
		糸魚川	能 生	青 海	合 計
上 水 道	地上式	253 (225)	183 (103)	75 (61)	511 (389)
	地下式	138 (131)	-	26 (26)	164 (157)
市 設 簡 水	地上式	160(56)	209 (35)	45 (22)	414 (113)
	地下式	3 (2)	-	1 (0)	4 (2)
小 規 模 簡 水	地上式	115 (14)	-	-	115 (14)
	地下式	1 (0)	-	-	1 (0)
小 計		670 (428)	392 (138)	147 (109)	1,209(675)
私 設 消 火 栓	地上式	-	-	-	-
	地下式	-	-	-	-
合 計		670 (428)	392 (138)	147 (109)	1,209 (675)

()は消防水利基準適合

新設消火栓

- ・上水道 東寺町地内 地上式 1基
- ・上水道 上刈地内 地上式 1基
- ・上水道 寺島地内 地上式 2基

(2) 防火水槽等現有状況

(平成28年3月31日現在)

区 分		現 有 数			
		糸魚川	能 生	青 海	合 計
防 火 水 槽	40m ³ 未満	102(0)	57(1)	2(0)	161(1)
	40m ³ 以上 60m ³ 未満	83(81)	134(134)	20(20)	237(235)
	60m ³ 以上 100m ³ 未満	33(33)	13(13)	11(11)	57(57)
	100m ³ 以上	9(7)	5(4)	33(33)	47(44)
	計	227(121)	209(152)	66(64)	502(337)
私 設 防 火 水 槽		5(5)	-	-	5(5)
合 計		232(126)	209(152)	66(64)	507(342)
そ の 他	プ ー ル 等	15(10)	8(8)	6(6)	29(24)

()は消防水利基準適合

新設防火水槽

- ・横町地内 耐震性 60m³ 1基
- ・新道地内 耐震性 60m³ 1基

8 気 象

(1) 月別気象状況

(平成27年1月1日～平成27年12月31日)

月	気 圧 (hpa)	風向風速 (m/s)			気 温 ()			湿 度 (%)			降 雨 量 (mm)
		最 多 風 向	平 均 風 速	最 大 瞬 間 風 速	最 高 気 温	最 低 気 温	平 均 気 温	最 高 湿 度	最 低 湿 度	平 均 湿 度	
1月	1015.9	SSE	4.8	WSW 31.1	14.9	-2.3	3.3	98.6	42.2	84.6	106.5
2月	1014.9	SSE	4.5	W 24.2	18.0	-3.3	3.9	98.6	36.9	81.4	62.0
3月	1015.6	SSE	4.2	SW 27.8	20.2	-2.0	6.6	97.7	21.9	74.8	113.5
4月	1013.9	SSE	3.6	S 25.7	27.0	1.2	12.3	98.0	14.4	73.8	96.5
5月	1007.5	SSE	3.2	WSW 27.5	27.5	8.8	18.2	97.7	15.2	65.0	71.5
6月	1005.5	S	3.3	W 21.3	29.0	12.2	20.6	98.0	41.6	80.2	76.5
7月	1006.5	S	2.9	S 23.0	37.4	17.3	25.1	98.0	34.9	81.4	116.5
8月	1006.4	S	3.0	SSE 36.8	34.4	20.2	25.7	98.0	27.7	82.8	149.5
9月	1010.1	S	3.3	W 20.9	30.3	13.5	20.9	98.0	42.7	85.4	142.0
10月	1014.2	S	4.1	W 30.0	29.2	7.8	16.1	98.0	27.7	76.5	110.0
11月	1019.0	S	3.8	S 25.5	21.8	4.9	12.6	98.3	40.2	85.9	211.5
12月	1018.3	S	4.2	SW 32.6	18.3	-0.2	7.3	98.6	41.9	84.4	286.5
合 計 (平均)	1012.3	S	3.7	SSE 36.8	37.4	-3.3	14.4	98.6	14.4	79.7	1542.5

観測場所:消防本部

(注) 合計(平均)欄の最大瞬間風向風速、最高気温、及び最高湿度は最大値を示す。
 合計(平均)欄の最低気温及び最低湿度は最小値を示す。
 2月19日、計測機器更新に伴い欠測。平均数値は2月19日を除き算出。

(2) 月別各地降雪量

(単位：cm)

観測地		年月	平成27年 11月	12月	平成28年 1月	2月	3月	4月	合計	最大日 降雪量	
糸魚川	大平		-	116	140	225	45	10	536	2/24	60
	土塩		-	9	53	133	14	-	209	2/24	69
	田屋		-	2	58	111	10	-	181	2/6	32
	道平		-	33	99	187	6	-	325	2/24	56
	大野		-	15	86	125	6	-	232	2/24	40
	根小屋		-	22	34	167	11	-	234	2/15	50
	夏中		-	62	152	219	23	-	456	2/15	50
	大所		-	90	215	160	25	-	490	1/24	60
	糸魚川		-	0	44	47	4	-	95	1/24	27
能生	能生		-	0	38	33	2	0	73	1/24	26
	南能生		-	6	119	159	2	5	291	2/24	48
	上能生		-	35	151	318	17	15	536	2/21	90
青海	青海		-	0	42	49	0	-	91	1/24	37
	高畑		-	15	87	155	3	-	260	2/24	60
	大沢		-	5	88	117	2	-	212	2/24	52
	上路		-	36	137	180	7	-	360	2/24	57

(注) 降雪1cm未満は0と表示する。

(3) 月別各地最高積雪深

(単位：cm)

観測地		年月	平成27年 11月	12月	平成28年 1月	2月	3月	4月
糸魚川	大平			70	120	160	125	10
	土塩			9	80	110	97	-
	田屋			2	40	45	18	-
	道平			18	58	100	72	-
	大野			12	40	60	20	-
	根小屋			19	70	87	58	-
	夏中			45	95	117	95	-
	大所			80	120	140	70	-
	糸魚川			0	35	21	6	-
能生	能生			0	28	15	2	-
	南能生			4	70	83	50	-
	上能生			30	89	132	104	-
青海	青海			0	40	25	5	-
	高畑			10	65	80	50	-
	大沢			3	50	52	23	-
	上路			15	95	105	90	-

(注) 積雪1cm未満は0と表示する。

9 消防団

(1) 消防団員数

(平成27年4月1日現在)

区 分		計	団 長	副団長	分団長	副分団長	部 長	班 長	団 員
糸魚川市 消防団	定 数	1,190	1	6	31	22	92	177	861
	実 員	1,053	1	4	40	25	82	124	777
糸魚川方面隊	実 員	516	0	1	17	10	51	49	388
能生方面隊	実 員	302	1	1	12	9	16	43	220
青海方面隊	実 員	235	0	2	11	6	15	32	169

団長、副団長は居住地の方面隊に含む

(2) 消防団幹部

ア 糸魚川市消防団(団本部)

(平成27年4月1日現在)

団 長	池 亀 六 男	分団長(副方面隊長)	猪 又 正 明
副 団 長	山 岸 一 範	分団長(副方面隊長)	山中島 雄 二
副団長(方面隊長)	嶋 田 成 人	分団長(副方面隊長)	中 村 豊
副団長(方面隊長)	笠 原 勇 治	分団長(副方面隊長)	小 林 徹
副団長(方面隊長)	斉 藤 直 文	分団長(副方面隊長)	古 市 孝 一
		分団長(副方面隊長)	水 沼 敦

イ 糸魚川方面隊

方面隊長	嶋 田 成 人	分 団 長(本部員)	福 嶋 清 史
副方面隊長	猪 又 正 明	分 団 長(本部員)	佐 藤 清 紀
副方面隊長	山中島 雄 二	分 団 長(本部員)	山 本 誠
		分 団 長(本部員)	小 林 章 人
		分 団 長(本部員)	大 西 隆

ウ 能生方面隊

方面隊長	笠 原 勇 治	分 団 長(本部員)	白 濱 順 一
副方面隊長	中 村 豊	分 団 長(本部員)	長 崎 和 雄
副方面隊長	小 林 徹	分 団 長(本部員)	能 登 忠 幸
		分 団 長(本部員)	山 田 健 男
		分 団 長(本部員)	伊 藤 信 明

エ 青海方面隊

方面隊長	斉 藤 直 文	分 団 長(本部員)	平 野 正 司
副方面隊長	古 市 孝 一	分 団 長(本部員)	磯 野 敦
副方面隊長	水 沼 敦	分 団 長(本部員)	山 岸 直 樹
		分 団 長(本部員)	青 代 建 一
		分 団 長(本部員)	朝 岡 秀 行

(3) 分団幹部

ア 糸魚川方面隊

(平成27年4月1日現在)

分団名	分団長	副分団長	分団名	分団長	副分団長
第1分団	倉又裕樹	川合喜久雄	第6分団	伊藤秀仁	小田島修
第2分団	藤田繁雄	池原公人	第7分団	米田隆義	杉田眞伸
第3分団	樋口正夫	恩田浩幸	第8分団	加藤政人	木嶋健二
第4分団	原安雄	齊藤孝之	第9分団	戸沢和重	北山茂
第5分団	金子保	関澤茂	第10分団	本庄孝弘	達紙利久

イ 能生方面隊

分団名	分団長	副分団長	
第1分団	伊藤仁	山本学	伊藤奨
第2分団	寺崎浩幸	伊藤一彦	佐藤忠
第3分団	渡邊文夫	笠井勝也	巻淵哲経
第4分団	阿部知洋	橋立雄二	日馬孝芳
第5分団	伊藤満男	増野正彦	

ウ 青海方面隊

分団名	分団長	副分団長	
第1分団	遠田哲夫	山崎貞雄	黒山宏
第2分団	小野清隆	平野勇	富岳俊明
第3分団	多田勝敏	見邊馨	
警備分団	水嶋一久	松澤堯	

(4) 消防団表彰の状況(平成27年度中：階級は基準日当時)

ア 消防庁長官表彰

永年勤続功労章	糸魚川方面隊	分団長	猪又 正明
	糸魚川方面隊	分団長	福嶋 清史
	青海方面隊	分団長	斉藤 直文

イ 日本消防協会長表彰

功績章	糸魚川方面隊	分団長	山中島雄二
精績章	能生方面隊	分団長	長崎 和雄
	青海方面隊	分団長	古市 孝一
勤続章	2人		

ウ 県知事表彰、県消防協会長表彰

功績章	11人
30年勤続章	14人
20年勤続章	26人
10年勤続章	80人

エ 糸魚川市長、消防団長表彰

精績章	18人
精勤章	120人
無火災表彰	糸魚川方面隊 第1分団
	能生方面隊 第1分団

優良分団表彰	能生方面隊	第4分団
	糸魚川方面隊	第8分団
	能生方面隊	第1分団
	青海方面隊	第3分団

(5) 消防団ポンプ等

(平成28年3月31日現在)

区 分	保 有 台 数		
	糸 魚 川	能 生	青 海
手引動力ポンプ	5	0	0
小型動力ポンプ付積載車	42	19	13
指揮車・広報車・予備車	1	1	1
合 計	48	20	14

小型動力ポンプ付積載車更新

糸魚川方面隊	第6分団第24部(寺町)
糸魚川方面隊	第6分団第30部(蓮台寺)
能生方面隊	第2分団第8部(桂)

(6) 消防団等施設

(平成28年3月31日現在)

区 分	棟 数		
	糸 魚 川	能 生	青 海
格納庫	47	13	14
水防倉庫	5	1	2
合 計	52	14	16

(7) 消防団装備品等整備状況

ア 被服

雨合羽 248着(能生方面隊)

イ 防災機器

65mmホース	54本
簡易防火水槽	6セット
デジタル携帯無線機	14台
署活系携帯無線機	111台
トランシーバー	271台

10 防 災

(1) 防災会議

- ア 開催日 平成 27 年 5 月 21 日（金）
 イ 場 所 糸魚川市防災センター 多目的ホール
 ウ 議 題 ・平成 27 年度糸魚川市総合防災訓練について
 ・糸魚川市地域防災計画の修正について

エ 委員名簿

（平成 28 年 3 月 31 日現在）

区分	所 属 名	役 職	氏 名
会 長	糸魚川市	市長	米田 徹
第 1 号	上越労働基準監督署	署長	宇尾野秀明
	高田河川国道事務所糸魚川国道維持出張所	所長	此川 新一
	高田河川国道事務所糸魚川出張所	所長	折橋 一禎
	松本砂防事務所姫川出張所	建設監督官	大滝 誠治
	上越森林管理署	署長	澤山 秀尚
	新潟地方気象台	台長	大島 広見
	上越海上保安署	署長	相場 斉
	陸上自衛隊高田駐屯地第 2 普通科連隊	第 1 中隊長	長沖 紀男
第 2 号	糸魚川地域振興局	局長	渡辺 広治
	糸魚川地域振興局企画振興部	部長	(局長兼任)
	糸魚川地域振興局地域整備部	部長	荻原 寿彦
	糸魚川地域振興局農林振興部	部長	上野 一郎
	糸魚川地域振興局健康福祉部	部長	福岡 肇
第 3 号	糸魚川警察署	署長	伊藤 芳武
第 4 号	糸魚川市	副市長	織田 義夫
第 5 号	糸魚川市教育委員会	教育長	田原 秀夫
第 6 号	糸魚川市消防団	団長	池亀 六男
	糸魚川市消防本部	消防長	大滝 正史
第 7 号	西日本旅客鉄道株式会社金沢支社糸魚川駅	駅長	塚田 晃久
	西日本旅客鉄道株式会社金沢支社北陸広域鉄道部大糸線担当	部長	平崎 雅郁
	えちごトキめき鉄道株式会社	安全推進室長	片野 栄
	東日本高速道路株式会社新潟支社上越管理事務所	所長	石崎 博之
	日本郵便株式会社糸魚川郵便局	局長	高野 正義
	東日本電信電話株式会社埼玉事業部新潟支店	支店長	村松 敦
	東北電力株式会社糸魚川営業所	所長	佐藤 英和
	黒部川電力株式会社糸魚川本社	経営管理部長	喜多埜哲朗
	東京発電株式会社糸魚川事業所	所長	庄司 敬弘
	日本通運株式会社高田支店糸魚川営業所	所長	杉山 茂
	糸魚川バス株式会社本社営業所	専務取締役	松澤 和彦
	新潟県トラック協会上越支部糸魚川分会	分会長	西山 満
	糸魚川市医師会	会長	眞部 一彦
	糸魚川経済団体連絡協議会	会長	猪又 史博
	新潟県建設業協会糸魚川支部	支部長	鈴木 秀城
	糸魚川管内報道機関代表	新潟日報支局長	石黒 智哉
	糸魚川市社会福祉協議会	会長	倉又 孝好
第 8 号	糸魚川地域連合区長会	会長	仲林 正之
	能生地域区長連絡協議会	会長	池田 正夫
	青海地域防火防犯組合協議会	会長	扇山 和博
	合 計	38 人	

(2) 平成 27 年度の災害対応

ア 地すべり 4 月 24 日（金）

- ・発生場所 糸魚川市谷根（広田）地内
- ・発生規模 長さ約 500m × 幅約 200m
- ・流出土砂 約 3 万立方メートル
- ・被害状況 人的被害 なし
農業用水路 2 箇所損壊
耕作田 2 ha 被災
- ・平成 28 年 3 月 8 日 局地激甚災害指定

イ 強風 8 月 25 日（金）～ 26 日（水） 強風

- ・気象情報 8 月 25 日 10 時 26 分 強風注意報発令
- ・被害状況 人的被害 1 名 軽傷
建物被害 8 棟（非住家）
電 気 停電 1 箇所
交 通 えちごトキめき鉄道（日本海ひすいライン） 遅延、運休
J R 西日本 大系線 運休 北陸新幹線 運転見合わせ、遅延

ウ 大雪対応

- ・警戒本部 設置なし
- ・被害状況 人的被害 1 人
住家被害 なし
- ・平成 27 年度冬期間 人的被害 軽傷 1 人（除雪作業中の事故）

(3) 防災センター来庁者数 （平成 27 年 4 月 1 日から平成 28 年 3 月 31 日まで）

	団体数	人 数
一 般 団 体	11	993
庁舎視察研修	2	18
会議・講習会	51	1,488
職 場 体 験	3	8
合 計	67	2,507

(4) 関川・姫川水防訓練

- ア 実施日 平成 27 年 5 月 17 日（日）9：30～11：00
- イ 実施場所 上越市鴨島地先（関川右岸 中央橋下流側 堤防及び河川敷）
- ウ 主 催 関川・姫川水防連絡会
- エ 参加機関 国土交通省高田河川国道事務所、上越地域振興局、糸魚川地域振興局、上越市消防団、妙高市消防団、糸魚川市消防団、上越地域消防事務組合、中部電力株式会社、上越市民（地元町内会）

(5) 糸魚川市総合防災訓練

- ア 実施日時 平成 27 年 7 月 12 日（日）7：30～10：30
- イ 実施場所 市内全域（105 地区）
- ウ 主 催 糸魚川市
- エ 参加機関 市内訓練参加地区、市内福祉施設、市内アマチュア無線団体、陸上自衛隊第 2 普通科連隊、国土交通省高田河川国道事務所、新潟地方气象台、糸魚川警察署、糸魚川地域振興局、東北電力株式会社、東日本電信電話株式会社、糸魚川市消防団、糸魚川市、糸魚川市消防本部
- オ 参加人数 9,018 人（糸魚川地域 4,511 人、能生地域 2,457 人、青海地域 1,495 人、関係団体 555 人）

- 力 訓練想定 猛烈な台風の接近に伴う土砂災害・河川氾濫のおそれによる避難勧告発令
 キ 訓練項目 住民及び関係機関による訓練
 ・住民避難訓練（避難誘導、要配慮者の避難支援、福祉事業者との連携）
 ・情報伝達訓練（国道・姫川ライブカメラ情報、新潟地方気象台からのホットライン等）
 市職員（災害対策本部員）による訓練
 ・初期対応訓練（情報収集・発信、避難所開設等）

(6) 防災行政無線

ア 戸別受信機設置状況

(平成28年3月31日現在)

地域 \ 区分	世帯数	台数	普及率(%)
系魚川	10,887	6,920	63.6
能生	3,234	568	17.6
青海	3,365	1,562	46.4
合計	17,486	9,050	51.8

イ 防災行政無線デジタル化

- ・屋外子局等更新工事 22箇所 金額 170,100,000円
 （中継局1箇所、屋外子局10箇所、屋外子局アンサーバック機能付5箇所、再送信子局アンサーバック機能付6箇所）
- ・戸別受信機購入 900台 金額 39,852,000円

(7) 防災啓発

ア 消防防災フェア

- ・開催日時 平成27年9月6日(日) 9:30～正午
- ・開催場所 系魚川市防災センター
- ・目的 展示資料、体験コーナー等を通じ防災及び消防業務への理解を深め防災意識の高揚を図り、より安全な街づくりを行う。
- ・主催 系魚川市消防本部
- ・内容 車両・資機材展示、煙体験、はしご車搭乗、放水体験、紙芝居、ロープ渡り、過炊き出し、水消火器体験、防災訓練写真・防災パネル展、救急隊出動体験、ジオまる・ぬーな握手会、金管・ダンス
- ・来場者 約500人

イ 防災リーダー研修会

- ・開催日時 平成28年3月5日(土) 第1回9:00～正午 第2回13:30～16:30
- ・開催場所 系魚川市防災センター 3階多目的ホール
- ・目的 防災知識の修得、地域防災力の向上
- ・主催 系魚川市
- ・内容 座学
 「地震災害について」
 講師 新潟地方気象台
 実技
 「災害図上訓練(DIG)」
- ・受講者 65地区 126人

- ウ 防災出前講座 33回 参加者2,000人

(8) 自主防災組織等の状況

ア 結成状況

地域	区分	平成 27 年度		平成 26 年度	
		団体数	組織率 (%)	団体数	組織率 (%)
系 魚 川		31	95.6	30	94.2
能 生		36	77.5	34	74.6
青 海		7	40.8	6	38.6
合 計		74	82.3	70	79.8

(各年度 3 月 31 日現在)

イ 自主防災組織補助金

・資機材整備	8 団体	782,000 円
・自主防災活動	15 団体	396,000 円
・防災環境整備	2 団体	379,000 円

(9) 防災備蓄品

備蓄の状況(主要品目)

(平成 28 年 3 月 31 日現在)

品 目	備蓄場所	系魚川地域	能生地域	青海地域	合 計	H27 配備数	H27 使用数
		防災センター	能生事務所	青海事務所 八久保防災倉庫			
アルファ米 (食)		2,150	600	600	3,350	600	600
副食(缶詰) (個)		1,736	1,196	1,196	4,128	1,416	1,356
飲料水 (ℓ)		900	300	300	1,500	300	300
毛布 (枚)		574	150	293	1,017	0	0
救助工具セット (組)		16	5	5	26	0	0
投光器、発電機 (組)		5	0	0	5	0	0
救急セット (人分)		270	0	0	270	0	0

11 国民保護

(1) 国民保護協議会 平成 27 年度開催なし

(2) 糸魚川市国民保護計画 修正なし

(3) 糸魚川市国民保護協議会委員

ア 委員名簿

(平成 28 年 3 月 31 日現在)

区分	所 属 名	役 職	氏 名
会 長	糸魚川市	市長	米田 徹
第 1 号	北陸地方整備局高田河川国道事務所	所長	蘆屋 秀幸
	第九管区海上保安本部上越海上保安署	署長	相場 斉
	新潟地方気象台	台長	大島 広見
	新潟労働局上越労働基準監督署	署長	宇尾野 秀明
第 2 号	陸上自衛隊第 2 普通科連隊第 1 中隊	中隊長	長沖 紀男
第 3 号	新潟県糸魚川地域振興局	局長	渡辺 広治
	新潟県糸魚川地域振興局企画振興部	部長	(局長兼務)
	新潟県糸魚川地域振興局地域整備部	部長	荻原 寿彦
	新潟県糸魚川地域振興局農林振興部	部長	上野 一郎
	新潟県糸魚川地域振興局健康福祉部	部長	福岡 肇
	新潟県警察本部糸魚川警察署	署長	伊藤 芳武
第 4 号	糸魚川市	副市長	織田 義夫
第 5 号	糸魚川市教育委員会	教育長	田原 秀夫
	糸魚川市消防本部	消防長	大滝 正史
第 6 号	糸魚川市総務部	部長	金子 裕彦
	糸魚川市市民部	部長	岩崎 良之
	糸魚川市産業部	部長	齊藤 隆一
	糸魚川市ガス水道局	局長	清水 保雄
第 7 号	西日本旅客鉄道株式会社金沢支社糸魚川駅	駅長	塚田 晃久
	東日本高速道路株式会社新潟支社上越管理事務所	所長	石崎 博之
	東日本電信電話株式会社埼玉事業部新潟支店	支店長	村松 敦
	東北電力株式会社糸魚川営業所	所長	佐藤 英和
	日本通運株式会社高田支店	支店長	須藤 敏秋
	日本郵便株式会社糸魚川郵便局	局長	高野 正義
	新潟県トラック協会上越支部糸魚川分会	分会長	西山 満
第 8 号	糸魚川市医師会	会長	眞部 一彦
	糸魚川経済団体連絡協議会	副会長	平野 拓二
	新潟県建設業協会糸魚川支部	支部長	鈴木 秀城
	糸魚川市社会福祉協議会	会長	倉又 孝好
	黒部川電力株式会社糸魚川本社	工務部長	早川 克美
	東京発電株式会社糸魚川事業所	所長	庄司 敬弘
	糸魚川バス株式会社	専務取締役	松澤 和彦
	姫川港利用者協議会	事務局長	原 豊
	糸魚川地域連合区長会	会長	仲林 正之
	能生地域区長連絡協議会	会長	池田 正夫
	青海地域地区支館連絡協議会	会長	松澤 隆一
	糸魚川市消防団	団長	池亀 六男
	合 計		37 人

12 新型インフルエンザ

新型インフルエンザ対策用品備蓄状況		(平成28年3月31日現在)	
感染防止衣(上下)	7,700着	N95マスク	4,400枚
手袋	33,700枚	サージカルマスク	26,600枚
ゴーグル	177個		

13 火山災害対策

(1) 安全対策

- ア ・警戒区域の設定・立入規制
- ・規制開始 平成28年3月2日(水)
 - ・規制範囲 山頂から概ね半径1kmの想定火口内
 - ・規制方法
 - ・ホームページ掲載
 - ・立入規制周知看板の設置(市内の各登山口4箇所)
- イ ハザードマップの発行
- ・名称 新潟焼山火山防災マップ
 - ・部数 3,500部(早川地区)
 - ・金額 540,540円
 - ・内容 積雪期に新潟焼山が噴火し「融雪型火山泥流」が早川流域に流下した場合の影響範囲と住民の避難計画及び一時的な避難先と避難経路の表示

(2) 新潟焼山火山防災協議会

- ア 第7回新潟焼山火山防災協議会
- ・開催日時 平成27年6月4日(木) 14:00~16:30
 - ・開催場所 糸魚川市防災センター 多目的ホール
 - ・議題等
 - ・平成27年度事業計画について
 - ・中央防災会議防災対策実行会議火山防災対策推進ワーキングでの検討結果について
 - ・火山噴火予知連絡会 検討会での検討結果について
 - ・新潟焼山における火山災害による遭難防止に関する条例の周知について
- イ 新潟焼山火山防災協議会コアグループ会議図上訓練
- ・開催日時 平成27年10月9日(金) 13:30~16:00
 - ・開催場所 糸魚川市防災センター 多目的ホール
 - ・目的 首長から避難に関する助言を求められた場合におけるコアグループ会議議成メンバーの状況判断、意思決定能力の向上。
各構成機関の役割、活動手順の確認と今後の検討課題の洗い出し
 - ・主催 新潟焼山火山防災協議会
 - ・内容 図上訓練
気象台が作成した「新潟焼山の活動想定」を基に、新潟焼山火山防災協議会コアグループ会議を開催し、住民避難訓練に関する助言内容を決定する。
コアグループ会議において噴火警戒レベル4、5発表時の助言内容を決定する。
 - ・参加者 44名
(新潟焼山火山防災協議会コアグループ会議、住民避難訓練関係機関)

- ウ 新潟焼山火山災害対応訓練
- ・開催日時 平成 27 年 10 月 10 日（土）9：00～11：40
 - ・避難訓練 上早川・下早川地区全域
 - ・避難所 大和川小学校、糸魚川市民総合体育館
 - ・本部訓練 市役所 201・202 会議室
 - ・内 容 新潟焼山の溶岩ドームが崩落し火砕流が概ね 3 km 流下し、噴火警報（噴火警戒レベル 5）の引き上げに伴い、糸魚川市が早川地区に避難勧告等を発令した。
 - ・参加者 956 名
- エ 第 8 回新潟焼山火山防災協議会
- ・開催日時 平成 28 年 2 月 12 日（金）14：30～17：00
 - ・開催場所 糸魚川市防災センター 多目的ホール
 - ・議 題
 - ・コアグループ会議図上訓練振り返りについて
 - ・糸魚川市住民避難訓練振り返りについて
 - ・活火山法改正に伴う新火山防災協議会について
 - ・新潟県地域防災計画の見直しについて
- オ 第 1 回新潟焼山火山防災協議会（法定協議会発足）
- ・開催日時 平成 28 年 3 月 22 日（火）11：00～12：00
 - ・開催場所 新潟県庁 西回廊講堂
 - ・議 題 等
 - ・規約審議、承認
 - ・新潟焼山の火山活動について
 - ・新潟焼山の火山活動活発化に伴う対応について

農業委員会事務局

1 農業委員会

(1) 農業委員会の構成

・ 農業委員

会 長 吉 原 勝 廣

会長職務代理 齋 藤 清 美

(平成28年3月31日現在)

区 分		定 員	現 員	委 員 氏 名
選 挙 委 員		25 人	24 人	寺 崎 広 一 吉 原 勝 廣 片 山 博 夫 五十嵐 昭 一 霜 越 恭 治 岩 崎 源 一 石 黒 和 彌 小 竹 春 治 加 藤 久 雄 荻 野 輝 道 横 川 昭 登 志 伊 藤 眞 一 中 村 成 義 山 岸 浩 白 澤 求 夫 池 亀 文 雄 福 田 幸 生 小 池 憲 夫 土 沢 一 男 井 上 二 郎 伊 藤 昭 一 日 馬 吉 雄 齋 藤 清 美 小 竹 竹 堅 吾 (1名欠員)
選 任 委 員	学 識 経 験 者	2	2	比 護 フサ子 上 原 スミ子
	共 済 組 合	1	1	松 澤 一 久
	農 業 協 同 組 合	1	1	月 岡 精 一
	土 地 改 良 区	1	1	猪 又 隆 夫
計		30	29	

(2) 委員会開催と議案件数

月 別		計	4	5	6	7	8	9	10	11	12	1	2	3	
農業委員会開催回数		12	1	1	1	1	1	1	1	1	1	1	1	1	
議 案 件 数	計	1,258	105	80	84	51	67	83	45	123	210	130	121	159	
	農 地	384	35	16	27	24	19	30	18	38	37	29	53	58	
	農用地利用集積事業	807	65	58	52	24	42	51	26	85	143	99	64	98	
	農地中間管理事業	57	4	5	5	3	5	0	0	0	0	30	1	3	1
	農 業 振 興	5	0	0	0	0	1	0	1	0	0	0	1	1	1
	農 政 対 策	0	0	0	0	0	0	0	0	0	0	0	0	0	0
	そ の 他	5	1	1	0	0	0	0	2	0	0	0	0	0	1

2 農業振興及び農政対策

- (1) 全国農業委員会会長大会（平成 27 年 5 月 28 日：東京グランドホテル）
 議案内容 政策提案・要請決議
- ・新たな農業委員会制度の確立に向けた要請決議
 - ・新たな食料・農業・農村基本計画の実現に向けた政策提案決議
 - ・T P P 交渉において国会決議の絶対遵守を求める要請決議
 - ・「農地を活かし、担い手を応援する全国運動」のさらなる推進に関する申し合わせ決議
 - ・「情報提供活動」の一層の強化に関する申し合わせ決議
 - ・全国農業委員会会長大会実行運動計画
- (2) 全国農業委員会会長代表者集会（平成 27 年 12 月 3 日：日比谷公会堂）
 議案内容 関係機関への要請要望
- ・農業・農村の再構築に向けた基本農政の確立と施策推進に関する要請決議
 - ・T P P 交渉において大筋合意を踏まえた要請決議
 - ・農地利用の最適化に向けた取り組み強化に関する申し合わせ決議
 - ・「情報提供活動」の一層の強化に関する申し合わせ決議
- (3) 農地利用状況調査
 （実施日）平成 27 年 9 月～11 月
 （内 容）農地法第 30 条の規定による管内農地の利用状況についての調査

（単位：㎡）

調査実施面積	23,168,053
うち 1 号遊休農地 （現に耕作されておらず、今後も耕作される見込みがない農地）	385,418
うち 2 号遊休農地 （耕作されているが、周辺の利用程度と比較し、その程度が著しく劣っている農地）	0
うち農地として再生を目指さない農地（非農地判定）	369,738

(4) 実勢賃借料の情報提供

(公開日)平成28年1月29日

(内容)農地法第52条の規定による農地の借賃等の情報提供

田(水稲) 10a当たり

地区名	平均額	最高額	最低額	データ数	備考
浦本地区	-	-	-	-	該当無
下早川地区	10,900	17,000	3,400	95	
上早川地区	8,900	15,000	3,600	76	
大和川地区	7,600	13,100	3,300	18	
西海地区	9,000	14,500	3,000	136	
糸魚川地区	9,300	13,100	3,700	22	
大野地区	9,800	13,100	4,800	21	
根知地区	8,400	14,300	4,000	105	
小滝地区	-	-	-	-	該当無
今井地区	11,800	13,900	5,400	22	
磯部地区	10,600	13,100	5,000	25	
能生地区	-	-	-	-	該当無
能生谷地区	11,300	19,000	4,400	115	
木浦地区	12,000	13,100	6,500	6	
青海地区(全域)	-	-	-	-	該当無

3 農 地

(1) 農地法第3条(農地としての権利の設定・移転)

(単位: m²)

区分 地目	合 計		所 有 権		賃 借 権		使用貸借権		地 役 権	
	件数	面積	件数	面積	件数	面積	件数	面積	件数	面積
計	35	40,282	29	40,052	0	0	0	0	6	230
田		35,794		35,564		0		0		230
畑		4,488		4,488		0		0		0

(2) 農地法第4条(所有者が自家のために転用)

(単位: m²)

区分 地目	合 計		住 宅		アパート・社宅		店 舗		倉庫・物置	
	件数	面積	件数	面積	件数	面積	件数	面積	件数	面積
計	10	3,316	4	626	0	0	0	0	1	148
田		2,979		537		0		0		0
畑		337		89		0		0		148

区分 地目	工場・作業所		車 庫		駐 車 場		資 機 材 置 場		道 路 ・ 水 路	
	件 数	面 積	件 数	面 積	件 数	面 積	件 数	面 積	件 数	面 積
計	0	0	2	100	1	976	0	0	1	248
田		0		0		976		0		248
畑		0		100		0		0		0

区分 地目	山 林		砂 利 採 取		そ の 他	
	件 数	面 積	件 数	面 積	件 数	面 積
計	1	1,218	0	0	0	0
田		1,218		0		0
畑		0		0		0

(3) 農地法第5条（第3者の転用のため権利の設定・移転）

（単位：㎡）

区分 地目	合 計		住 宅		ア パ ー ト ・ 社 宅		店 舗		倉 庫 ・ 物 置	
	件 数	面 積	件 数	面 積	件 数	面 積	件 数	面 積	件 数	面 積
計	83	64,384	40	14,222	1	977	5	2,632	3	280
田		41,895		8,706		977		1,452		238
畑		22,489		5,516		0		1,180		42

区分 地目	工場・作業所		車 庫		駐 車 場		資 機 材 置 場		道 路 ・ 水 路	
	件 数	面 積	件 数	面 積	件 数	面 積	件 数	面 積	件 数	面 積
計	2	1,152	1	309	9	4,517	5	7,877	1	137
田		0		282		3,471		3,495		0
畑		1,152		27		1,046		4,382		137

区分 地目	山 林		砂 利 採 取		そ の 他	
	件 数	面 積	件 数	面 積	件 数	面 積
計	0	0	0	0	16	32,281
田		0		0		23,274
畑		0		0		9,007

(4) 農用地利用集積計画状況

(単位：㎡)

区分 地目	合 計		所 有 権		賃 借 権		使用賃借権	
	件数	面積	件数	面積	件数	面積	件数	面積
計	807	2,078,794	0	0	649	1,710,482	158	368,312
田		2,038,732		0		1,685,379		353,353
畑		40,062		0		25,103		14,959

(5) 賃貸借の解約

(単位：㎡)

区分 地目	合 計		賃貸人主導		賃借人主導		転用目的		そ の 他	
	件数	面積	件数	面積	件数	面積	件数	面積	件数	面積
計	92	219,392	9	28,489	55	96,946	0	0	28	93,957
田		218,043		28,401		95,685		0		93,957
畑		1,349		88		1,261		0		0

(6) 使用賃借の解約

(単位：㎡)

区分 地目	合 計		貸人主導		借人主導		転用目的		そ の 他	
	件数	面積	件数	面積	件数	面積	件数	面積	件数	面積
計	9	19,791	1	466	6	15,810	0	0	2	3,515
田		19,791		466		15,810		0		3,515
畑		0		0		0		0		0

(7) 農地の地目変換現況証明（非農地証明）

(単位：㎡)

区分 地目	合 計		宅 地		山 林		原 野		そ の 他	
	件数	面積	件数	面積	件数	面積	件数	面積	件数	面積
計	30	20,926	0	0	7	3,856	22	17,028	1	42
田		17,534		0		2,385		15,149		0
畑		3,392		0		1,471		1,879		42

(8) 農地の休耕届状況

(単位：㎡)

区分 地目	合 計		糸魚川地域		能 生 地 域		青 海 地 域	
	件 数	面 積	件 数	面 積	件 数	面 積	件 数	面 積
計	63	129,500	50	95,419	12	32,528	1	1,553
田		122,989		89,105		32,331		1,553
畑		6,511		6,314		197		0

(9) 農地の転用事実確認

(単位：㎡)

区分 地目	合 計		宅 地		山 林		雑 種 地		そ の 他	
	件 数	面 積	件 数	面 積	件 数	面 積	件 数	面 積	件 数	面 積
計	12	6,676	10	2,931	0	0	1	3,680	1	65
田		6,113		2,368		0		3,680		65
畑		563		563		0		0		0

(10) 非農地判断(非農地通知)

(単位：㎡)

区分 地目	合 計		山 林		原 野		そ の 他	
	件 数	面 積	件 数	面 積	件 数	面 積	件 数	面 積
計	285	369,738	0	0	285	369,738	0	0
田		262,410		0		262,410		0
畑		107,328		0		107,328		0

(11) 農地法以外の農地転用状況

(単位：㎡)

区分 地目	合計	国			土地改良	2 a 未 満 農業用施設	その他
		国	県	市			
計	6,283	486	4,375	1,002	0	106	314
田	4,405	322	2,895	772	0	106	310
畑	1,878	164	1,480	230	0	0	4

4 農業者年金

(1) 年金加入者数

(単位：人)

項目	H27.4.1 現在	加入	脱退	60歳到達 喪失	H28.3.31 現在
政策支援	0	0	0	0	0
通常	5	1	0	1	5
計	5	1	0	1	5

(2) 年金受給者数

(単位：人)

項目	H27.4.1 現在	裁定	支給 停止 除外	特老 受給	転入	転出	喪失 (死亡)	停止	H28.3.31 現在
経営移譲	227	0	0		0	0	29	0	198
旧老齢	111	3	0	0	0	1	8	0	105
新老齢	9	2	0		0	0	0	0	11
計	347	5	0	0	0	1	37	0	314

(3) 経営移譲年金の貸借契約状況

(単位：件)

	新規	再設定	期間延長
後継者	0	21	3
第三者	0	5	0
計	0	26	3

監査委員事務局

1 監査委員

区 分	氏 名	任 期
識見委員（代表）	齋藤隆嗣	平成27年4月1日～平成31年3月31日
議選委員	高澤公	平成25年5月15日～平成29年4月23日

2 検査、審査及び監査実施状況

月	実施日	内 容
4	27	例月出納検査（一般会計、特別会計、企業会計）
5	25	例月出納検査（一般会計、特別会計、企業会計）
6	25	例月出納検査（一般会計、特別会計、企業会計）
7	27	例月出納検査（一般会計、特別会計、企業会計）
	30、31	決算審査（一般会計、特別会計）
8	3、4、5	決算審査（一般会計、特別会計、企業会計） 基金運用状況審査、健全化判断比率等審査
	25	例月出納検査（一般会計、特別会計、企業会計）
9	28	例月出納検査（一般会計、特別会計、企業会計）
10	29	例月出納検査（一般会計、特別会計、企業会計） 定期監査（消防本部、能生事務所）
	30	定期監査（福祉事務所、生涯学習課）
11	25	例月出納検査（一般会計、特別会計、企業会計） 定期監査（市民課、建設課）
	26	定期監査（定住促進課、文化振興課）
12	24	定期監査（農業委員会事務局、商工農林水産課、ガス水道局）
	25	例月出納検査（一般会計、特別会計、企業会計） 定期監査（交流観光課）
1	25	例月出納検査（一般会計、特別会計、企業会計） 定期監査（環境生活課、企画財政課）
	26	定期監査（こども教育課、こども課）
2	18	定期監査（青海事務所、健康増進課）
	19	定期監査（総務課、選挙管理委員会事務局、議会事務局）
	25	例月出納検査（一般会計、特別会計、企業会計）
3	25	例月出納検査（一般会計、特別会計、企業会計）
予備監査実務日数		178日

3 住民監査請求の状況

監査請求（件）	内 訳		
	却 下（件）	棄 却（件）	勧 告（件）
0	0	0	0

選挙管理委員会事務局

1 選挙管理委員会

(1) 選挙管理委員会の組織

委員	職名	委員長	委員長職務代理	委員	委員
	氏名	渡邊三司	駒崎勝則	矢澤章	小柳真紀
補充員	順位	1	2	3	4
	氏名	伊野啓一	楠田優子	渡邊修一	水島秀子

(2) 委員会開催 10回

(3) 審議件数 32件

2 選挙人名簿登録数

名簿の区分	登録確定日	計(人)	男(人)	女(人)
永久選挙人名簿(定時登録)	平成27年6月2日	38,443	18,530	19,913
	平成27年9月2日	38,254	18,437	19,817
	平成27年12月2日	38,158	18,387	19,771
	平成28年3月2日	37,988	18,315	19,673
在外選挙人名簿	平成28年3月2日	25	11	14
新潟海区漁業調整委員会委員選挙人名簿	平成27年12月5日	269	179	90

3 選挙の結果

(1) 投票の状況

選挙期日	選挙名	有権者数(人)			投票者数(人)			投票率(%)		
		計	男	女	計	男	女	計	男	女
4月12日	新潟県議会議員通常選挙	38,520	18,553	19,967	無投票					

(2) 開票の状況

選挙名	選挙すべき定数(人)	立候補者数(人)	投票総数(票)	有効投票(票)	無効投票(票)	無効投票率(%)	備考
新潟県議会議員通常選挙	1	1	無投票				

(3) 選挙別各候補者の得票数

ア 新潟県議会議員通常選挙 糸魚川市開票区

候補者氏名	党派	得票数(票)
中村 康司	自由民主党	無投票

4 検察審査員候補者

割当人数 66人

5 裁判員候補者

割当人数 40人

固定資産評価審査委員会事務局

1 固定資産評価審査委員会委員

役 職	氏 名	任 期
委 員 長	室 山 敏 雄	平成26年5月19日～平成29年5月18日
委員長職務代理者	榊 原 康 一	平成26年5月19日～平成29年5月18日
委 員	高 尾 さよ子	平成26年5月19日～平成29年5月18日

2 委員会の開催状況

回 数	月 日	内 容
第1回	8月24日	委員長の選任について 委員長職務代理者の指定について 固定資産評価審査申出書の受理について
第2回	9月14日	固定資産評価審査について（実地調査ほか）
第3回	10月8日	固定資産評価審査について（口頭意見陳述ほか）
第4回	10月22日	固定資産評価審査について（審査決定）

3 審査申出状況

区 分	審査申出（件）	決 定		
		却下（件）	棄却（件）	認容（件）
土 地	1	0	0	1
家 屋	0	0	0	0
償却資産	0	0	0	0
合 計	1	0	0	1